

1066

1067

A

1068

1069

1070

1040

1071

BCU Cluj / Central University Library Cluj



PRAVILA



G O V O R A, 1640





EX-LIBRIS

BIBLIOTECA
UNIVERSITĂȚII
DIN CLUJ

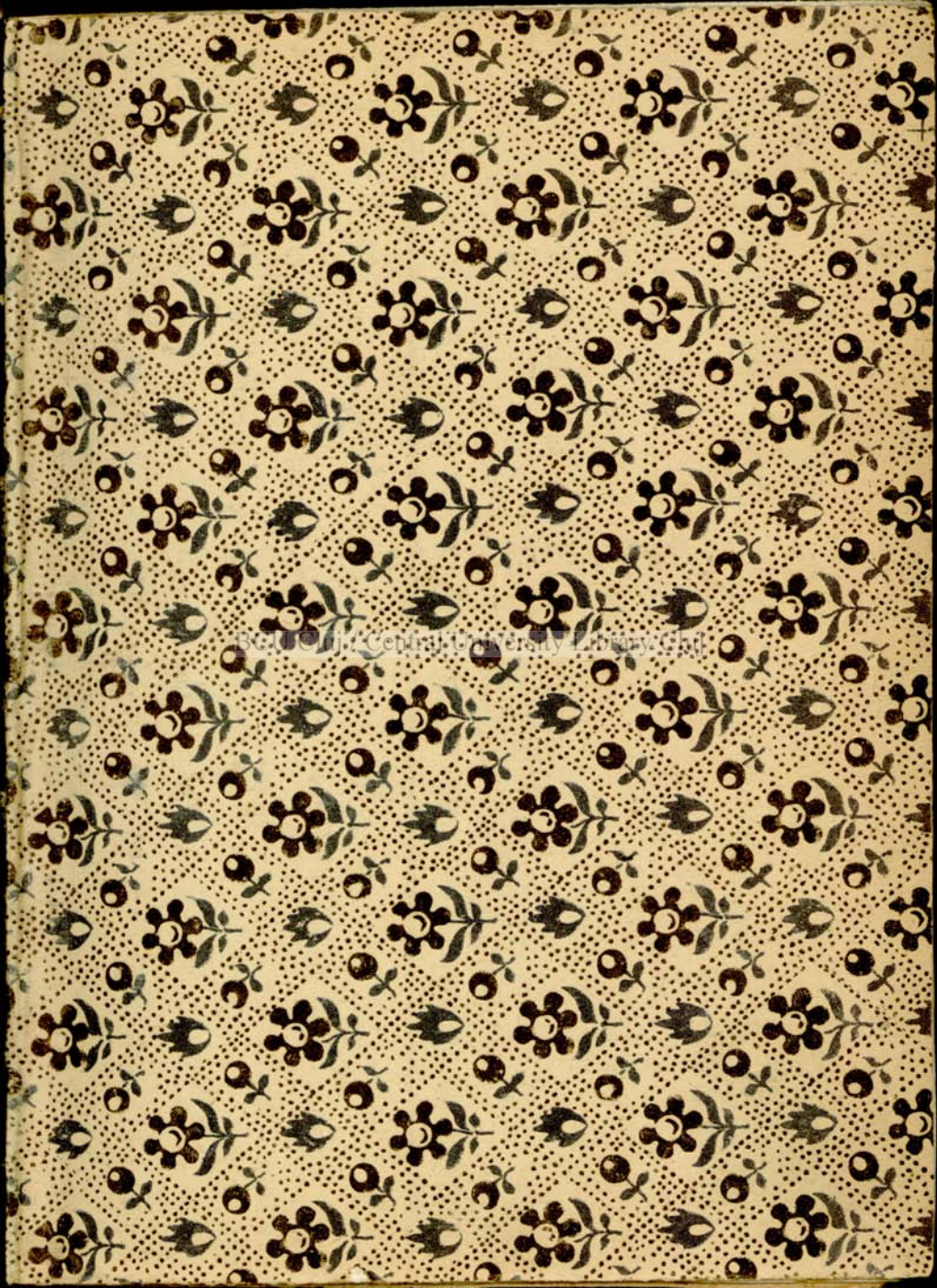

629310

629310-10

BCU Cluj / Central University Library Cluj

Pravila

acesta iaste dreptători de
lege tocmele sfintilor Apo-
stoli, tocmita de 7 săboară.

Tipăritusau in tipar i pre-
luminatului Domn ---

Io. Mathei Basarabă Voevodă
a toată țara Ungrovlachiei
in Manastirea Govora.

Vleto 7144.

Jară dela nașterea lui Ihs.

1640.

B. R. V. 39

Pravila.

Govora, 1640. 40

Inv. Nr. 10/1924

BCU Cluj / Central University Library Cluj

BCU Cluj / Central University Library Cluj

BCU Cluj / Central University Library Cluj

BCU Cluj / Central University Library Cluj

BCU Cluj / Central University Library Cluj

BCU Cluj / Central University Library Cluj

BCU Cluj / Central University Library Cluj

BCU Cluj / Central University Library Cluj

BCU Cluj / Central University Library Cluj

BCU Cluj / Central University Library Cluj

BCU Cluj / Central University Library Cluj

Страна еѣ бѣнаминѣ , отицѣ врана нѣсѣтѣ
 На вѣгѣже нѣѣ вѣн , и ѣубѣсло вѣсѣтѣ
 Иаѣ дѣмѣ преевѣтлаго , и преестарѣишаго .
 Дѣмѣ рѣда багарѣѣ , доблестѣвѣишаго .
 Члѣкѣ жез лѣмѣ , неѣбнѣсѣ на прѣтлѣ вѣдѣтѣ .
 Сѣ во доблестѣ побѣда , многѣ глѣхѣ дѣвѣ .
 Прѣтлѣоѣ ѣубѣ высотѣ , дѣмѣ вѣхѣ глѣлѣтѣ .
 Пѣланцѣже глѣно и хлѣрѣстѣ прѣстѣвлѣитѣ .
 Пѣо неѣже тоѣе мѣцѣ мѣрѣное жѣгѣлѣство .
 Неѣдан и спрѣорѣшѣнѣсѣ , бѣжѣ вѣдѣнѣлѣство .
 И ѣубѣслѣ нѣхѣ семѣ , не и скнѣдѣнѣсѣ .
 Врана вѣзѣѣки пѣрѣсѣи не и злѣгѣтнѣсѣ .

~~Ан а н е р т у б м а р и с о з е р с o~~
~~о м ѣ т а л ѣ н~~ Хрїналъ Настѣрѣ .
~~м о н ѣ в ѣ н ѣ с ѣ м ѣ т о а р ѣ н ѣ~~
~~н о п а т ѣ р ѣ в ѣ з ѣ н~~ Ѡ Ѡ
~~в ѣ з ѣ м ѣ н ѣ с ѣ т а с ѣ н ѣ с ѣ м ѣ т а~~
~~д а т ѣ л ѣ н м ѣ о н ѣ т ѣ в ѣ н ѣ~~ ПРЕДОСЛО
~~с ѣ м ѣ н ѣ н ѣ т ѣ н ѣ с ѣ н ѣ с ѣ м ѣ т а~~





ПРЕД СЛОВІЄ КЪ ТРЪ ТОЧН

на гавничи сфитен енебренн .

Прѣлѣмниацнло архієпско

пи, митрополнцнло рь .

ши ѿвѣторнлорь де дмнезевъ , еписко
пурь , шч прѣсвцнло , шч тѣтѣрѣ хѣ
вннцнло . ка ріи кѣпѣтѣ се прѣсвцѣска
дела дмнезевъ сѣнтъ сфнцнцн .

Ѣсофнль , кѣмнла лѣн дмнзевъ
рхъ епскопъ , шч митрополн ,
тѣ цѣра рѣмнѣскѣ , паче шчспнне .
рѣмнцн дѣхъ сфнтъ . кѣ рѣравецн лѣ

Създана

КРАТЕЛЕ, ЛЪСЕСЕО ЛОР. ШН КЪ



ЦНИТЪ, ЦНИТЕВОР
ОКОТИТАМЪ, ИЪ МАНТОА
ЛЕ АЪКАРТЕ ПРЕЛМЪБА ЛЪ
КЪЦЕТАМЪШН ЕЪ РОБЪ ДМЪ
ЛЪН ТЕ ХЪ, СЪКОЦЪ ЧЪЕТ
АЪИЕ ПРАВНАЖ ПРЕЛМЪБ

КЪЖ, СЪЦНАО ВОЛТРЕ ФРЦМЪ ДХЪННЪ РЪ
ІРНЪ СЪЧЕТИ ПЪТОРНЪ ШН О ЧЕЛЪ КЪЗАНТ
СЪРАТИ АЪХЪ. КЪРЪ АРЪ АГРО СІНЕ МЪ
ВІНЪ ДЪНЪ ДЪКЪТЪ СЪФЪСЪСЪСЪ КРЕШННІШН
ІЪЧЪТЪ РЪЧІГЕ КЪ ПЪСАГЕ. ЖЪЖ МАН ВЪТЪ Ш.
КІАЕ АА АЪТЪРЪІА ЧЕРЮІУН.

ЖЪЖ ИЖРЪВЪ СЪТЪНАО ВОЛТРЕ КЪ МЪРЕ МІАХЪ. АА
КІАЕ МІНЪ ВАНТЪ АЪБЪТЪ СЪІТЪЖ КІРГЕ, А
АА СЪІНЪЖ АЪЦНІТЪ А МЪРЕ ЧІНЪТЕ. ШН СЪСЪ АЛЕ
АЪТЪРЪ А АЪІНЪЖ, КЪВІТАВІІ ДЕКІ СЪФІЕТЕ
А МЕНЧАО А ПЪКАТЕ. ЖЪЖ АГРО МЪІА ДЕМІРЪ
ТЪСЪ ДЪ. АА АА МЪКЪРІТЪ СЪ АЪФІЕ ГОІМЪ БАЛЕ
ІЪІА О АІАМЪ, ША АЪФІІА О ПЪІЦІ ВАНТЪ КЪ
ІГЕ. КЪІА ПОН МІГЪІАТЪ ПЕРЪ ДЪІА ІА КЪ ФЪІАГЕ АХЪ
ВАНЧЕ. СЪ ПЪСОЮ АЪБЪ ТРЪБЪХЪ.

АА АА ПЪІМЪ БЪЩЕ ГЪІ ДЪРІАЕ Ш МЕНІШН, ДАТЪРН

Предисловіе

В скриптурѣхъ лъцѣхъ ѡфн, есе ѡпрѣ
е. смертъ, шн кѡдаѡкрѡре бѣне. пре
се роиде адн дѡнедѣѡ, ка сѣндѣ кѡ
маптѡне. ка сѣ ѡдрептѣ де прече ѡ
грѣднѣдѡ. Грѣж ѡтрѣалтѣ нѡсѣ
нѡ гѡте ѡпостн мѡернѡрѣ шн вѡнерѣ
лѡ. кѡ порнѣтѣкѣ фнѣтеле шн дѡне
нле. Кѡмѣ декѡреде ва ѡбѣ, лѣдѡшѣ
нѡрѣж ѡфѡте. Грѣж де ва фнѣ лѣдѡшѣ
шн непѡстѣнкѣ. кѡмѣ ва ѡлѣца пре
лѡкрѡре бѣне. шн чнне е не лѣцелептѣ,

VCU Slupia Online Library

а прѣ сѡль, декѡреде ва грѣн. вѣзѡндѣ
ѡрѣж токмалѣ, шн кѣцѡнѡ, шн ѡлѣцѡнѣдѡ
лѣн сѣндѣ лѣцѣте. сѡлѣ ѡлѣтѣ вѣрѣнѣ лѡкрѡ
вѡнѣ ѡпетѡрѣте, кѡреде сѣгѡрѣ нѡлѡ фѣкѣ. ѡкѣн
де ѡвѣрѣнѣ грѣлѣше скриптурѣ, кѡлѣтѣ ескотѣце
те, сѡ дѡхѡннѣте. пѣнтѡрѣте кѣ де ва перн нѡ
ман ѡ ѡлѣпнѣтрѣ не грѣжѡтѣ. дѣтѣ ѡмѣннѣтѣ
ле се гѡкѣдѣтѣ. Де прѣде те зѣнтѣ фнѣтѣ ѡлѡнѣ
зѣѡтѡѡвѣтѣ ла дѣѡнѣ ѡнѡтрѣдѣ право сѣтѣнѣе
ѡлѡнѣтѣ грѣлѣше. Де се ва де лѡнѣга нѡман ѡчѣдѡ
дѣтѣнѣ не посѣдѡннѣсѡтѣ, ѡнѡлѡ ѡборѣтѣ то ѡтѣж
ѡпнѣлѣсѡ, сѣпѡкѡлѡлѣ сѡлѣ поѡя. кѣтѣ флѣтѣдѡ гѡте
де ѡпернѣре. ѡгѣтѣ де шѣртѣннѣ лѣре, кѣтѣ ннѣтѣ
ѡлѡнѣ

ЕЗРА
77
ЕРЕМ.
МН.
БІІ.
ДѢЛ.
ВЕР.
МД.
БЛА

КЪВЪНТЬ НДОАТЪ ПОНЕ АНАИТЕ . ТЕ КЪСОКОТНЦА
 ШНКДМБІРЕ ДЕТРДЖ , СЛДЖІРЪ ШН ЛДІСРДЛЬ АДМ
 ДМНЕЗЕЪ ГІАТЕ АФАУЕ . КЪ ГРЪАЩЕ СКРИПТЪРА , ПР
 КЛАТЬ ТЕЛА ТЕФАУЕ ЛДІСРДЛЬ ДМНДАДМ КДНЕРІЖЖ .
 ІАЖ МАРЕЛЕ ВАСІЛІЕ ГРЪАЩЕ , СОКОТЪЩЕ СЪНД
 ТЕМЕ ДЕШМЪ АТРЪ КЪДЪРЪ АДМ . КА СЪНДАН ПР
 ФІОНЬ АДМ ДМНЕЗЕЪ , А ГРЪ МЪННАВ ТЕЛЪ НЕДОТ
 НННТЬ , КА СЪНДТЕ РЪШННЕСН ДУМНЕБА ДЕМАРІИ ПЪ
 МЕНТЪАДН . НМТЕ ДЕ ЛЕБШЬ ТЕЛА ТЕ ПОАРТЪ СТЕМЖ
 СЪНД КЪМІНЧУН . КЪ ПРАКЛЕЛЕ ДМНЕЗЕІЩН НДЛА
 ВЖ ПРЧЕН НЕДОСТОИНЧУН СЪЕ КЪМІНЧУЕ . КАРІИ СЕ
 СОКОТЕСКА КА ПЪГІНІИ . ІАЖ СЪНДСЕ ВОРЬ АТОАРТ
 АМАРЬ АТЕЛОРА . ШН ТЕЛОРА ТЕ КЪМІНЕСКА ПРЧЕН .
 СОКОТЪЩЕ СЪЧЕ СЪ ТРЪЕЖНАМЕ . ТЪ СІРН ВЕДЪ ,
 АТЪІТЪ ДЕВЕРН ПЪСН ЛЕЖ КЪСОКОТНЦЪ , ШН КЪТО
 МАЛЪ . ТЕ МАН НАИТЕ ЛВЦЦТЪРНАЕ БНЕВРЪТІИ
 ЖКАЛЪТНТЕ СЪЛЕ ПЪЗЕІЩН . МЪНТЪВІВЕРН ШН ПРЧІИ
 НЕ ШН ПРЧЕДЪ ЧЕТЕ ВОРЬ АСКЛАТА .

ШНДТЬ СЪФІЕ .

ЧІНЕБА АРЪЗНА АПРІИМИ КЪСЕТЕЛЕ ШН НЕПОКЕ
 ДАНІАЕ , ФЪРЪ ЛВЦЦТЪРА ЕІПКАДН . АТЕЛЪ
 ЛОНЬ АТЕЛА ПЕДЕСА ПРАВНАЛЕА ВАПРІИМИ . КА ЕНЬ
 КЪАКТЪТОРН АДМНЕЗЕІЩНАА ПРАВНАЕ . КЪЧУ НУМАН
 ПРІІНЕ СЪДІНЕР ДЪСЪ . ТЕ ШН КЪІН СЪД ІАПОАЕ ДІ

и ели, же неповѣдѣнцы сѣхъ, шнкъть азъ легла
 шнъ дѣла гать, не дерѣптѣнцы сѣхъ. дѣла а б
 правнѣхъ азъ борѣднъ дѣкарлагнѣхъ. шнъ дѣла мѣ
 атѣла шнъ гѣб

**Повелѣніемъ же Пресвѣтлаго гпдрд
 ЮМАТӨСА Басараба, Воевода.
 НЕЛВЕНІЕМЪ ПРЕОЩЕННАГО АРХІЕПІСКОПА
 ОУФІЛА, МАТІЮ БЖІЕЮ Митрополї
 ВЪІСА ЗЕМЛА ОУГРОВЛАХІНСКІА, на пе
 чатОВАТИ СІЮ КНИГЪ ГЛАМУЮ ПРАВНА
 МНѢ ХЪЖЪШЕМЪ ВЪ СЩЕННОННОЦХЪ,
 Мелетію Македонскомъ Невменъ
 ѡБЩЕЖИТЕЛНАГО МОНАСТІРА ГОВОРА,
 Храма ОУЩЕНІА ПРЪТЪА БЦА. ТѢМЖЕ
 МОЛЮ ВА, ЧТЪЩЕ СІЮ КНИГЪ, ШЕ ЧТО
 ВЪДЕТЪ ПОГРЪШЕНО, АДХО КРОТОСТИ
 НЕПРАВДАЙТЕ, И НАСЪ ѡСЕ ПРЪДАНЕШ
 ЕА БЛГВИТЕ АНЕ КАННѢТЕ, понеже не пи
 аггль, но рѣса грѣшна и брѣнна.:**



ПРАВНАСТІА ПЛЪ
ШН ЛСФНЦНЛОРЬ ДЕ АЛША
ПТЕЛЕ СЪБОРЬ, ПОТЪ ШГОНИ
ШН ШН ДЕ ДМНЗІУ ПЪРТЪ
ТОРІН ПЪОНЦІН НОЦРН,
ДЕ ЕПИСКОПН, ШН ДЕ ПРС
ЦН, ШН ДЕ КЪЛДГЪРН, ШН
ДЕ ШАМЕНИ МИРЪНИ, ШН
ДЕ ТОАТ СЛЪВЪЦЪТЪРНЛЕ. :



Правила : 

За Петра шн Павель,
апостолъ христе, автцъм
персвѣтн лхристе, делъ
кръль ѡмненскъ, чействъ
алдискъ ашавъ зиле:

Лхристе, шн марци, шн мѣрксурн, шн
жон, шн винери, шн съмътъж, пръ
нх амѣзъзи, савъ пвнх анатренъ
ча де зи. савъ съвтъж тоатъ зѣолъ съ
се л делетни чъскъ, де тоатъ лхристе
рпавъ чъ блъгръ блъ. шн съшъ то мъскъ
каса. шн сефакъ памете мощи ѡрв
ло. шн еспрѣимъскъ е страннчѣи шн
рън ѡпетъ зъ. касъ се оумиле анбо
вѣ адмнезъскъ. къ съвтъ аде да де
зи днре. шн де рѣпавъ скъ мж, ѡрж
адмнника ѡсте лтъю зѣ алъ адне
зедъ, ае да делъваре. днрѣ атъж л

Артапъ (флпъ) ка вѣцъ
1776

Въи домнѣ нестрѣте хѣспііе лѣмїен :

БГО ЯВЛЕНІЕ .

Де прѣзникѣ сфинтеи арѣтѣрїи лѣ
 дѣмнзед. каде се тотъ ѡмѣль съл
 сокотѣекж ши ашиж днрѣ съль чї
 нетѣекж, къ антрѣ аѣбет а зндн
 торю атоатж лѣмѣ дѣрѣи лнонре .
 Коу апж ши коудхоуль сфнѣтъ :

Облаговѣщенїе .

Де прѣздндрѣ благовѣщенїи лѣ
 чинете съсфакж . Кѣ ѣстеман чн
 нетїть детоате прѣзничеле :

Де съмѣжта днрѣптѣлѣи лѣзарь
 лѣѣперѣ лѣвнерїи ши пѣртѣрѣ лѣкн
 пѣдрїлорь . ши демнѣнїле лѣ хѣ
 че прѣзничеле чинетїте . Ши аша
 депѣши, аѣастж доумїнекж лѣмї
 нѣтъ .

Сеня пестя сав

НАТЖ СЪСЕ ПРЪЗНЪДСКЖ, ШН СЪСЕ ЧН
 СТЪСКЖ КЪДЪ МСЕ ШН СФНТЕЛЕ ПАЩИ.
 ШН СЪРЖ ДЕ ВЪЗНЕНІЕ ЛЪ ХЪ, ШН ДЕРО
 СЛАМЪ, ЧЕАСТЕ ВЕННРЪ АСФНТЪ ДЛЪ ДХЪ:
 КЪНДЪ ПОГОРЪ ПРЕДЪМЕ, ДЕЛЪМННАРЕ
 ШН ДЕЛЪЦЕЛЪЦЕРЕ ТЪТЪРЪ. ШН АША
 ТОАТЕ СФНТЕЛЕ ПРАЗНИЧЕЛЕ ЛОУ ХЪ СЪ
 СЕ ЧН СТЪСКЖ ШН СЪСЕ ФЕРЪСКЖ КЪДЪ ШН
 ШН ЛА ПРЪВЪ РАЖЕНІЕ, ШН ЛА ВЪЗВІ
 ЖЕНІА ЧН СТНТЕН КРЪЧН. ПРАЗНИ
 ЧЕ АЛЕ ДЕСПЪНТОРЪЛЪСЪ.

А ЧЪ СТЕ ПРАЗНИЧЕ АЛЕ ЛЪН ХЪ ТОАТЕ
 АША СЪСЕ ФЕРЪСКЖ, ШН СЪСЕ ЧН СТЪ
 СКЖ, КЪМЪ АМЪ ШН ДЕСФНТА ДЪМНЕ
 КЖ, А ТЪІА ШН ДЕ ДЪМНЕ ЗЕНРЕ.

ПРАЗНИКЪ ОУСПЕНІЕ ВЦН. КЪДЪ СЕ А
 ЧН СТН ШН АМЪРНЪ, АШН ДЕРЪКАШН
 ПРАЗНИЧЕЛЕ ЛЪ ХЪ, КЪМЪ ША ДА ЛЪВЪ
 А Г. ЦЪТЪРЖ

ЩѢТЪ ОРЖ . АША ШИ АЧѢСТЕ ПРАЗНИЧ
 АЛЕГОРОДИЦЕН . АТЪЮБАГЪ ШЕНИЛЕ .
 ШИРОЖДЕСТВО ЕА ШИ ВЪВЕНІА . ШИ
 ОУЕПЕНІЕ . ШИ ФІНЦІИ ПЕРІНЦІЛО
 ЕН . ЕЪЛЕФАЧЕМЪ ПРЪЗНЪІРЕ .

Б ДЕ ПРАЗНИКЪ ІФІЦІЛОРЕ

АПОСТОЛЫ ПЕТРЪ ШИ ПАВЕЛЪ .

АЧѢСТЕ ПРАЗНИЧЕ АШИ ДЕРЪ СЪ ПРЪ
 ЗНЪІСАКЪ ШИ СЪЕЧІНЕТЪСАКЪ . КЪМ
 АМЪ ЗНЕСЪ ДЕ ЧЪЛА АЛТЕ .

ШІ ІОРЖ ДЕЧЕН ВІ АПЛІ . ШИ ДЕ АЛТЕ
 ПРАЗНИЧЕ АЛЕ АПОСТОЛІЛО КАРЕЛЕ КЪНД
 ВІ ФІ , КАДЕСЕ СЪСЕ ПРЪЗАНДІСАКЪ ,
 АСА ШИ АЧЪ ЗІ . ДЕ ДИМЪНЪЦХ ПЪ
 НЪСАРА . ШИ ДЕЧІНЕТЪ ПРІКЪ
 ПРТЕЧЕ ШИ БОТЕЗЪТОРЮ ІОАННЪ , ДЕ
 НЪСАКЪ ТЪЛАШІ ШИ ДЕТЪЛОРЪ КАПЪЛО ,
 КАДЕСЕ АЛЕ ПРЪЗНЪІ ДЕЛА АНОАОЛЪЧА

ШИ ДЕ

ШН ДЕМЪНЪЦА ТОАТ Ж ЗІВА .

А ТЫА МННК СТЕФАНЪ МАИ МАРЕЛЕ
ДІАКОНЪ ПОМЕНИРЪ СЪНѠ ПРЪЗАНЪ
ИМЪ . ДЕДИМЪНЪЦА ПЪНЖ САРА .

А ШІ СЪУМ ПЛЕМ ШН ПОМЕНИРЪ ШН
ЧІСТІРЪ ШН ПРЪЗАНЪ РЪ СФИНЦІЛО .
ШН ѠГОДНИЧЛОР . ШН ЛВЪЦЪТ ѠРИ
ЛОР А ТОАТ Ж ЛВМЪ ПЪРИНЦЛОР .

ШН АРХІТЕРЕНИ ШН ПЪТОСІИ ДЕ ѠНЛЕ Ч
ЛЕГРЪНТО РЕ . СЪН ПРЪЗАНЪ ИМ ПРЪ
КЪРЪА КЪРЪИ ВАФІИ ЗІВАЪ ДЕДИМЪ
НЪЦА ПЪНЖ САРА . ШН НОУ НОУ МАИ
МИРЪНИЛОР ЧЕ ШН КЪЛЪГЪРЛОР ДЕ А
ПЪСЕТІЕ . А ПРЪЗАНЪ ШН АЧІНІТІИ .

СФЪНТЪА ШН МАРЕЛЕ МННК АЛЪИ ХС . Г
ГЕ ѠРГІЕ . ШН ДИМИТРІЕ . Д. ѠРЪ . П
НДЕЛІИ МОНЪ . ПРЪКОПІЕ . ШН СФИНЦІИ
БЕ РЕБЪРЪНИЦИ . ШН СФИНТЕЛЕ МА

ПРИВѢЖ:

релѣмъ ченице мѣри . шнѣтъ те мѣ
 це мѣри сево рѣкѣма . аѣстѣ тоѣте
 съе прѣзѣндѣаѣжъ , кѣрѣа кѣндѣивѣ
 фнѣ зѣа , де днѣмъ нѣца прѣжъ сѣра
 де тоѣте зилеле аѣстѣ прѣзѣнѣче
 съе прѣзѣндѣаѣжъ кѣмъ аѣмъ лѣвѣцѣтѣ
 тоѣтѣ крѣци нѣа . шнѣ аѣмъ прѣ лѣце .
 Шнѣ сѣрѣ грѣмъ . кѣ нѣ зѣчѣмъ съе
 прѣзѣндѣаѣжъ кѣ тѣмѣне шнѣ кѣ
 флѣде . шнѣ аѣтрѣ кѣтѣче мирѣнѣци .
 шнѣ лѣвѣцѣн . че съе прѣзѣндѣаѣжъ аѣ
 нѣтрѣ рѣгѣчѣни шнѣ аѣтрѣ кѣнтѣри
 сѣфлѣтѣци . шнѣ аѣтрѣ кѣвнѣте де
 лѣаѣжъ . шнѣ нѣманъ кѣтѣ съе кѣмѣ
 прѣвѣцѣнъ ла кѣселе лѣрѣ . сѣфѣаѣжъ блѣ
 го словѣнѣ аѣтрѣ кѣселе лѣрѣ , тоѣтѣ
 крѣци нѣа . кѣ ѡрѣоунде нѣмѣрѣ
 прѣвѣтѣаѣ , нѣче вѣвѣнѣе нѣсе фѣче ,

Handwritten marginal notes in Church Slavonic script, including the word 'Свѣдѣнѣе'.

СѢВЪ АПЪ .

ДЕ АКОЛА ШИ ДМНЗЕВ СЕ ДЕЛДЛГЖ .
 ШИ ОУНДЕ ПРЕОТЪЛ НЪ КАДЪЦЕ , НИ
 РЪГЪЮНЕ ФАЧЕ , АКОЛОЕ МЪНИЧЮНЕ ШИ
 СЛЪБИЧЮНЕ ШИ СЪТЪ ТОВАТЕ СПДКАТЕ .
 АУБЪТЪ ВЖ АБЪЦЪ ПРЕОЦНЛЪ ШИ
 ЦРКОВНИИ БНЕБРИЧЛОРЕ . КА АНШИ
 ВЖ СЪОУМЕАЦН АНТРЪ АБЪЦЪТЪ РИ
 ЛЕ , ЧЕ ВЖ СЪНТЪ ДАТЕ ВОАШ . ШИ ДЪПЖ
 АУБА СЪ АБЪЦАЦН ТОЦН ОАМЕНІИ ,
 КЪДАТЪ ДНЛСЪ ДЕНДРЪРЪ . НЪ ПЕНТРЪ
 ВРЕШ ПЛАТЪ О КАРЪ ДЕАРИИ СЪХ ДЕ
 АЪРЪ ЧЕ ПЕНТРЪ СПНІА СЪ ФЛЕТЪ О ВОАТРЕ
 ГДЖ ВОИ ОАМЕНІИ МАРИ ШИ МИЧН ,
 АША ВЖ АБЪЦЪМЪ АСКЪТАЦН , СЪВЖ
 КЪЧЕРІЦН АРХІЕРЕНЛОРЕ ШИ ПРЕОЦНЛЪ
 ШИ СЪН ЧИНЕТИЦН ШИ СЪВЪТЪ МЕЦН
 ФІЕШКАРЪ ДЕНВОИ , ЧІНЕ КЪМЪИ ВА
 ФН ПЪЧЪРЪ , ШИ ДЕЧЕ ВЕЦН АБЪ СЪН

Б

Ш. О

шн ѿспѣтъ аци . къ а чѣмъ привѣге
 шѣтрѣ вон шн сероагж . Пресѣщилорѣ
 лѣвѣцѣмъ ѡвж , съ нѣлѣтѣ рѣци лѣвнѣб
 рѣкж къ вѣрѣж сѣвѣкъ пѣма , ни чѣ съ
 вж къ тѣзѣци лѣвж а тѣнѣрѣ дѣлѣтѣ
 лѣ , ни чѣ съ фѣци бѣщѣвн , ни чѣ фѣрѣ
 нѣ хѣлѣтѣ орѣ , оу нѣлѣ спре а лѣтѣ лѣ
 ни чѣ гѣлѣвнѣтѣ орѣ , ни чѣ къ къ вѣнѣтѣ
 дѣшарѣтѣ , ни чѣ нѣвѣнѣн . къ шн дѣнѣ
 нѣтѣ рѣтѣ хѣ , фѣ бѣтѣ тѣ шн ѿкъ
 рѣтѣ шѣ рѣвѣ дѣлѣтѣ нѣн , чѣ съ
 фѣци бѣлѣнѣн шн лѣннѣ , шн плѣкѣ
 ци , шн рѣвѣ дѣтѣ орѣ дѣтѣ оагѣ . шн
 съ оу мѣлѣци къ фѣрѣкѣ лѣ дѣмнѣзѣ .
 шѣ съ вѣнѣвонѣци дѣлѣ дѣбѣ лѣ волѣтѣ рѣ
 чѣ сѣнѣтѣж , къ вѣж лѣ вѣцѣмѣ дѣпѣ
 токъ мѣла сѣнѣци лѣрѣ , а постоли ,
 шн нѣман бѣ , бѣтѣ оу нѣн мѣнѣн . къ
 нѣ фѣ .

нѢ ФЪРЖ ДЕ ЛѢЦЕ СЪ ЛТРАЦИ ЛАСФН
 НТЪЛ ЖРЪТЪВНИКЪ, ШН СЪНЪ ФІН КЪ
 ВАРЮ, САЗ ПРЪ КЪРВАРЮ. САЗ СИН ДАН
 ТРЪПЪЛ ПЕРЪШИНЕ. САЗ ЛАТРЪ ДЕ ДО
 ВИТОКЪ. ОУНІН КА АЧЕЩЕ СЪНЪ СЕ КЪТ
 ЗЕ КЪН ДЪВА АСА АПРОПІА САЗ А КЪЦЕГ А
 СПРЕ ПРІЩЕ, НИЧЕ ТЪРЖ ОУЧИГ АШ. НИ
 ЧЕ РЪПНТОРН. НИЧЕ ТЪХАРН. ЧЕСЪ
 ФІЕ КЪРАЦИ ЛТРЪТОТЪ. ШН НЪМАН
 БЪРБАТ ОУНІН МЪЕРН. КЪ АМ ЗН ШН
 СЛОВО ДЕ ТО АТЕ ПЪКАТЕЛЕ. ШН КЪРА
 ШН НЕ СПЪКА. ШН АША СЪ ВНЕ СПРЕ АЧА
 СЪТ Ж А ФРИКОША Т Ж Ш МІРЕ СЪЖІРЕ.
 ТЪРЖ ДЕЧЕ СЕВА А ДЪЧЕ ПЕНТЪРЪ ВЛГО СЛО
 ВЕНІА АЛ ВНЕ БРЕКЖ. НЪ ЛВЪЦЪМ СЪ
 ФІЕ АЧЕБЕТЪ НЪМАН АЛЕ ПРІЩЕ СЪДН,
 ЧЕШИ СЪДЖИТОРН ЛОР ВНЕ БРЕЧИ ЛОР Ш
 ТЪТЪРЪРА ЧЕЛОРА ЧЕ СЕ ШЕЧЕНІСЪ СЪ ПРЕ
 Б В АЧЕ СЪ

а чѣсть лѣкѣрѣ сѣнѣ дѣмнезѣеѣ .
 ѿржсе кѣде лѣтрѣн пѣци съсе лѣпѣцѣ
 до лѣ прѣвѣтѣ лѣдн . ѿрж лѣтрѣ лѣпѣ
 ѿстѣннѣ ѿрнлѣр ѿн слѣжнѣтѣ ѿрнлѣ .

Дѣбо лѣрн , ѿн дѣчѣ л чѣсѣн
 тѣ ѿтѣ пѣтѣ рѣ лѣр . ѿн
 дѣ слѣжнѣтѣ ѿрнлѣн , лѣвѣ
 цѣмѣн дѣпѣ лѣвѣцѣтѣ
 рѣ лѣн дѣмнезѣеѣ .

Дѣчѣ л чѣбнрѣдѣще прѣвѣтѣ . кѣ лѣтѣ нѣ
 бнрѣдѣскѣ преднѣ сѣ лѣ нѣ мнѣ дѣ лѣ
 ѿмѣннѣ чѣнпрѣци . нѣман бнрѣ рѣ
 кѣ чѣ мѣрѣ , ѿн лѣчѣ л сѣбнрѣдѣскѣ дѣ
 пѣ лѣцѣ . ѿрж дѣ лѣ ѿмѣннѣ чѣнпрѣци
 нѣчѣ бо лѣрн , нѣчѣ мнѣннѣ , сѣнѣ бн
 рѣдѣскѣ прѣннмнѣ кѣ прѣвѣтѣ лѣ . кѣ

ЧѢЛЕ НЕАДМНАТЕ, СПРЕ АДМИНЖ СЪБСЕ
 РЪДНЧЕ. НИЧЕ СЪД ЧЕВА ДЕЛБИЕЪ РЕКЖ
 МЪКАРЬ САВ ФЪКЪТЪ ШИ БИЕЪ РЕКА.
 НОУМАН ЧЕВА ФІ ПОМИНОКЪ ШИ КЪ
 БЛГВЕНІА БИЕЪ РЕЧІН. ШИ АЧЪСТА КЪ
 ЛЪЦЕ ШИ КЪ ФРИКЖ СЪД ШИ КЪ БЛГ
 ВЕНІА ПРЕЩІЛО. ГРЖ ДЕСЕВА И ПИТИ
 СЪД ЧЕВА ФЪРЖ БЛВЕНІА ПРЕЩІЛО
 ДЕН БИЕЪ РЕКЖ, САВ ФЪРЖ ЛЪЦЕ. ОУ
 НИКА АЧЕА АНЕМНИКА НДСЕ АКИПДИК.
 НДМАН ФЪРИ ДЕВБНЕЪ РЕКЖ. ШИ АГО
 НИЕИРЕ СПЪРИКАТЪ ШИ НЕКРЕДИНЧОШ.
 ДЕЧН АЧЕЩЪ СЪНТЪ ФЪРИ ШИ РЪПИТО
 РИ. ШИ ТЪЛХАРИ ДЕВБНЕЪ РЕКА АДН ДОУ
 НЕЗЕУ. ШИ ТИНЕ ВА ФАЧЕ АЧЪСТА. ОУ
 НИН КА АЧЕА НАУ ПОКАЖНІЕ, ЧЕВОРЬ
 МОЩЕНИ ПЕРИРЪ.

КЪ АША ЗИЧЕ ДОМНЪЛ НОСТРЪ ІС ХЕ

де лѣвѣцѣ . съдѣащѣ чѣ ѣаще лѣпѣрѣтѣ
 екѣ лѣпѣрѣтѣ лѣднѣ . ѣащѣ чѣ ѣаще лѣднѣ
 дѣмнезѣдѣ , лѣднѣ дѣмнезѣдѣ .

Лѣшнѣждѣрѣ сънѣдѣ лѣнѣжѣ пѣтѣрѣе бо
 лѣднѣ лѣжѣдѣека пре прѣвѣтѣдѣ , дѣлнѣсѣва
 тѣ пла вѣрѣ грѣшнѣлѣжѣ ѡаѣре кѣрѣ кѣ
 дѣрѣ ѡрнѣ трѣднѣкѣжѣ ѡрнѣ сѣфлѣтѣе
 кѣжѣ . чѣ цѣрѣковннѣчнѣнѣ бнѣсѣрѣчнѣнѣ лѣуѣнѣ
 сѣлѣ жѣоѣдѣче . ѣащѣ дѣлнѣсѣкарнѣ лѣкѣдѣрѣ
 дѣлѣрѣтѣдѣрѣ сѣдѣ дѣвнѣе . дѣлнѣсѣва тѣ
 пла лѣорѣ чѣвѣ , лѣчѣстѣ дѣла бо ѣащѣ
 сѣсѣ жѣдѣче . лѣнѣжѣ кѣ лѣтрѣвѣрѣтѣ ар
 хѣрѣдѣлнѣ .

Кѣнѣдѣе кѣаде ѣпнѣсѣднѣднѣ сѣшѣ жѣдѣ
 чѣ патрѣрѣархѣоѣ сѣдѣ , сѣдѣ мнѣтрѣполнѣ
 тѣднѣ , сѣдѣ сѣнѣ чѣрѣе лѣ лѣднѣ чѣвѣ .
 лѣшнѣждѣрѣ шнѣ прѣвѣтѣдѣ ѣпнѣсѣкопѣ
 лѣднѣ . ннѣчѣ дѣакопѣдѣ чѣвѣ сѣгрѣѣсѣкѣжѣ

свѣтъ ждѣ чече пре попа алави . ка нощ
 кдмва съндсе грижа кж пре шца дѣ
 мнѣ зна кж .

спиксвдѣ сънд пофтѣ кж дѣр де
 ла херотоносіе алави . честь испитѣ кж
 пре ачела че ва врь съсе пре шца кж
 дентравдѣ алави . шн съла испитѣ кж
 преднѣ дѣ дентинерѣ целе алави , шн де
 минтѣ лоуи . шн маи ала де гриж
 кѣрцин , шн аша съ афле преднѣ дѣ
 лѣтрѣ тоаге де пани шн не виноват .
 шн аша съла пре шца кж . шн съла
 примѣ кж ка трѣ пдѣ алави .

спиксвдѣ дева помени съла дѣрѣ ,
 дела чела че ва врь съсе пре шца кж
 шри дече ва фи не дест онниѣ , свѣ пе
 трѣ дѣрѣ ва лѣтѣ пре пршотѣ фтрж
 дѣвинѣ . оуни ка ачѣл съндсе акидѣ

те, че съсе а т о а к ж д ъ р ѣ р а л ѡ и спре
 к а п ѡ л ѡ и, ш и спре к р ѣ щ е т ѡ л ѡ и не
 д и р е п т а т ѣ л ѡ и съсе по г о а р ж ш и се
 ф ѣ к а ш и с и м ѡ н ѣ в р ѣ ж и т ѡ р ѡ л ѡ
 а т р ѡ ѡ с ѣ н д ѡ ре.

Е Ш и ч и н е в а в р ѣ съсе к ѡ л ѡ г е р т е к ж
 а т р о м ѣ н ѣ с т ѡ ре д е ч е м ч е п е т р е к ж
 п р е а ч ѣ л е л о к ѡ р е, ш и к ѡ м ѡ р ѣ л ѡ и
 в а д а ч е в а д е н т р ѡ а в ѣ р а л о р ѣ в н е ѣ
 р е ч и, ш и с ѡ ф л е т ѣ щ е ѡ в а д а, ш и
 і а р ж д ѡ и к а ч ѣ л а н в а п ѣ р ѣ р ѣ ѡ, ш и
 в о р ѣ а ч ѣ п е а к ѡ ѡ г а а л o р ѣ ч e a ѡ d a,
 ч e c a ѡ л в o р ѣ ч ѣ р e, c a ѡ л в o р ѣ ф ѡ р а ч e v a
 д e n t р ѡ о ѡ н н e k a a ч ѣ л a, і a р ж д e
 в o р ѣ ф а ч e k ѡ и щ и н и ц ж, с ѣ і a k a n ѡ
 ш и съсе п o k ѣ і a c k ж, н e m і k a o ѡ н o r a
 k a a ч e л o r a c ѣ n ѡ c e d ж l o r ѣ, і a р ж д e в o
 щ и ш и n ѡ в o в р ѣ c ѣ a k ѡ л t e k ѡ m. ѡ и
 в o р ѣ

ВОРЬ ЛВЪЦА ПРѢДЕНШІИ . ОУНІИ КА
 ЧЕЛ СЪЕЕ ГОНѢСІКЖ ДЕМЪНЪСТІРЕШІИ
 ДЕНБНОѢРІКЖ СЪЕЕ ДЕСПЪРЦЖ , ЧЕЕ ЗІ
 ЧЕ ДЕ КЪМНИКЪТЪРЖ , ПЕНТРЪЧІ КЪ
 ДАРЪРИЛЕ БНЕСЪРЕЧІИ ІАЧЖ ДЕ АМЪНЪ
 МАИ ІАСТЕ ПЪТЪРЕНІЧЕ СЪМАИ ДЪ
 НАЧЕ СЪ МАИ ІА .

ЕПИСКОПЪЛЬ САДНГЪМЕНЪЛЬ . САДФІЕ
 ШКАРЕЛЕ ДЕНТРЪРЪДЪЛ ПРОВОЩЕСКЪ , ДЕ
 ВА ЛУѢПЕ АФАЧЕ НЕДНРЕПТАТЕ ВАМЕ
 НИЛО ШН РЪУТАТЕ , ЛВЪЦЪ ПРЕ ОУНІИ
 КА АЧЕЛ СЪЕЕ СКОАЦЖ . САДІАРЖ ДЕВО КЪ
 УЧА ДНРЕПТАТЪ , ПЕТРЪ ВРШ ПЛАТЖ
 ШАРЕ КАРЪ . СЪЕЕ СКОАЦЖ ДЕЛ ПРОВОЩІЕ
 ПОПА ЧЕВА КДВІИ САДВА ФАЧЕ ПРЪ КДВІЕ
 СЪЕЕ СКОАЦЖ . ЕПИСКОПЪЛЬ ЧЕВА ФІНЕ
 ГРНЖНИКЪ ДЕНБНОѢРІКЖ . ШН СЕВА МЪ
 ШІ ДЕРЪГЪЧІНЕ . Ш ПОЛІИ НДІВА ЛВЪ

ме, нѣмаи чева авѣ дентраа ави, де
 чева че вафи даѣ лабисѣречи, ши
 ба да цѣрковничлорь . де ачаста
 лѣщѣмь жѣмѣт ате съсе апарцѣ
 ла паметѣ ави, пентрѣ паметѣ
 архіерѣскѣ. Епископѣ чева пѣта
 ѡагте аѣпѣ динѣмь, саѣ ва оумѣла
 пренѣравѣ де коко, саѣ ва авѣ мѣте
 кѣвнѣте фѣрѣ де фолосѣ, саѣ ва фаче
 прѣкѣрѣе, съсе скоащѣ. Кѣнде ка
 де епископѣ ави съоубе ла мѣртѣ
 рѣе саѣ ла кемарѣ мѣселорь . ѣрѣ де
 ва мѣрѣе кѣндѣва, ель стнѣ мѣрѣ
 пѣтрѣ мѣтѣрѣа, ни че пѣтрѣ мѣкѣ
 риле, ни че пентрѣ вѣдѣрѣиле, ни че
 пентрѣ вѣцѣиле, че пентрѣ лѣщѣтѣ
 ра сѣфлетѣскѣ . Кѣе ка де еписко
 пѣ ави, прѣтѣоци ѡамини маріи ши

мнѣи съи лѣѣце, кѣ блѣ дѣце шнѣ
 пакаре, ѿрѣ нѣ кѣ рѣ дѣ гѣте.
 Нѣсе кѣде прѣшѣ дѣди съ блѣѣскѣ пре
 ѿпѣкопѣ, нѣче дѣакопѣль пре попа,
 нѣче четѣцѣль пре дѣакопѣль, ѿрѣ пре
 шѣ дѣва ѿшнѣ ачнѣ ла гѣлѣѣѣѣ ѿрѣ
 пѣтрѣ днрѣптѣтѣ ѿрѣ пѣтрѣ не дн
 рѣптѣтѣ, шнѣ ла оучнѣ дѣре, съсе сѣкоцѣ.
 Прѣшѣ дѣль дѣсева лѣѣрѣ кѣ а до ѿ мѣ
 ѿре съсе дѣлѣнѣ дѣ прѣшѣне. ѿрѣ фѣ
 рѣ ѿпрѣлѣ съсе прнѣцѣѣѣскѣ.
 Попа неѣѣѣѣторѣ саѣ камѣтнѣкѣ, че
 ва вѣрѣ съшѣ лѣмѣлѣѣѣскѣ а рѣнѣтѣ дѣ
 съсе лѣсе дѣлетѣ рѣге, пѣтрѣ че кѣ ѿсте
 лѣ прѣдѣнѣтѣ мнѣчѣнѣлорѣ, шнѣ лѣѣпрн
 чѣнѣнѣ, шнѣ манѣ марѣе неѣѣѣѣторѣ дѣ
 кѣтѣ кѣ рѣѣлѣ, дѣсева лѣѣса дѣоуѣнѣле кѣ
 ачѣла, ѿрѣ се прѣшѣ ѣѣскѣ, ѿрѣ дѣнѣ
Лѣла

ачела съфїе еко. Прѣвтѣ сав дїа
конѣ два кѣмъ тнчнчн, ѡри етсе лсе
де оунеле ка ачѣтл, сав етсе екоацж.

Прѣвтѣ лъ чева кѣнт а мнренѣще, сав
вѣ жѣка ѡри етсе лсе де оунел ка ачѣ
л, ѡри етсе екоацж.

Прѣвтѣ лъ дева кѣдл лкѣрѣе, савш
ва да грѣдѣль епрерѣшнне ѡри кѣгѣ
дннн, ѡри кѣдобнточе, етсе лсе оуннн
ка ачѣм делетѣрѣе, кѣрж лкѣ денѣ ва
фн попж, шн сѣва афл лтрѣ тоате
етндее кѣт се лсе апропїа ла прѣвцїе.

Прѣвтѣ мнчнн саванн сав клебенн
етсе лсе де ачѣл, сав етсе екоацж.

Прѣвтѣ лъ дева фн мѣцѣрь алѣкѣра лче
пате, шн ва черкѣ етсе боерѣекж шн
вѣ оумѣла кѣднѣшн, шн вѣмрѣе лѣтѣ
ворѣ кѣ ѡамнн процн, сав кѣ богарн

АЛЕГАНДА ФЪРЖ ДЕСО НЕВОЕ ШАРЕ КАРЪ
 ДЕНВА ФН ЛН, ОУНИИ КА АЧЕЛ, ШРИ СЪСЕ
 СИКОЦЪ ШРИ СЪСЕ ЛАСЕ ДЕ ОУНЕЛЕ КА АЧЪЛА.
 Прѣштѣль, лѣтрѣ прѣшциѣ лн, де ва
 ОРЕН САДВА ШКИОП, САД ВА ВЕНИ ШВОА
 ЛЖ ДРЪЧЪСІКЪ СПРЕДНЕСЪ, СЪСЕ ЛАСЕ ДЕ ДЪ
 НЕЗЕИАСКА ЛЕТЪРГІЕ, ІАРЖ АЛТЕ МЛТВЕ
 СЪЛЕ ОУПЛЕ.

ЛШН ДЕР ШН ЧИНЕ ВА АВЪ БРЕШВИНЖ,
 САД ШРБЪ ДЕВА АВІА ВЕДЪ, САД ШКИОП,
 САД ВРЕШ МЪНЖ ОУСАТЪ, САД СТРИКА,
 САД СЪРДЪ, САД ФІЮ ДЕ АТРЕМ НЪТЪ, САД
 НЪСІСЪТЬ ЛѣТРѣ АМЕСТЕКЪ ЧИНЕ ДЕСНЦЕ,
 ДЕ ОУНИИ КА АЧІЩЪ ТЪ ОЦН СЪНД КЪТЪ СЕ
 ЛАСЕ КЕМІРЪ ПРІОЦН. ОАРЕ ЧЕ ЕПИСКО
 ПЪ ПЕНТЪРЪ ПЛАТА ДЕВА ПДНЕ СЪНЪ ПОПЪ
 КА АЧЕЛА, СЪСЕ СИКОЦЪ АМЪДОН, ШН
 АЧЕЛЬ ЕПИСКОПЪ ШН АЧЕЛЬ ПОПЪ.

Полі ачела чева лѣкра шнѣва фѣче, ка
 съсе фѣрѣскѣ декѣвннѣте мѣдѣрѣци, ка
 съсоко гѣскѣ внѣтнарѣю сѣфлет ѣлѣн
 нефѣратѣ. шн съндѣсе лѣдѣ декѣвн
 цѣ, ка съндѣ пѣдрѣж чѣлѣре.

Прѣштѣлѣн, дѣнѣва кѣрѣвн мѣгарѣ лѣн
 шнѣль нѣващн, ачѣла съпрѣщѣскѣ.
 ѣрѣж сънѣва спѣднѣщн дѣднѣж, съсѣлѣсе
 дѣпрѣщѣе. шн съчѣрѣче шѣрѣе ѣстѣ аѣ
 вѣрѣ дѣднѣж. дѣчн дѣва вѣдѣкѣвн
 лѣл, аѣднѣче съшлѣсе. шн ачѣла аѣтр
 рѣвѣ дѣрѣе съпѣтрѣскѣ шн ѣрѣж съсѣлѣжѣ
 скѣ. ѣрѣж дѣва лѣса ачѣлѣ шн ѣрѣжѣ
 аѣлѣж мѣгарѣе ва ка дѣлѣ, съсѣе лѣсе дѣлнѣ
 гѣе, шн съсѣе прнчѣстѣлѣскѣ нѣщѣ прн.
 ѣрѣж дѣшѣва аѣвѣ мѣгарѣлѣн, ашн дѣрѣ
 чѣртѣрѣе съанѣж, ѣрѣж лѣмоаѣртѣ лѣн съ
 сѣ прнчѣстѣлѣскѣ ка шн аѣлѣн прѣщѣн,

прѣшцѣн . гѣрж десева тѣ плав
 панинѣ дѣель съмоарж прѣштѣса
 лѣн , шинѣсева атице дѣалта , ачѣла
 фѣрж чѣтаре съпрѣшцѣскж . гѣрж дѣва
 фи ши вне , шинѣва пѣтѣ лѣдъ съ
 принѣж кѣчѣль бѣрѣать ларѣтаре .
 сънѣ слѣжаскж ннчѣ съ ѡласе . кѣ лѣдъ
 донѣль нѣтрѣтѣ хѣ грѣяще , кѣ ѡаре
 чинешва лѣса мѣрѣ лѣн , алгѣндъ
 фѣрж кѣвинѣ дѣ кѣрѣе , шинѣва л
 ѣра кѣагж прѣфаче кѣрѣе . кѣагж
 дѣ тоци ѡаменѣн грѣяще . гѣрж дѣаѣ
 нѣлѣн дѣсева тѣ плав , дѣчѣа сънѣман
 лѣтрѣбѣ чѣкоу а ѣн дѣ прѣшцоу , аша
 5 грѣнмѣ ши дѣ дѣаконѣль .

Дѣаконѣль дѣсева спѣрѣа лѣгѣрж , етѣсе
 скоацж , чѣагѣте ачѣста , гѣрж етѣцин
 кѣчѣагѣте мѣдѣларѣоль чѣль дѣрѣшнѣе дѣ
 жось

жось, іарж дешва пѣне рѣшинѣ лгѣра
 мѣрѣн, шн вафн кѣрѣре, чесе тѣлкѣ
 іаще спѣкатж лгѣрж, дѣчн ѣѣ деаѣтѣ
 нѣскриѣ, дѣчн сѣщн ла арѣт арѣ, чѣ
 ла чевафѣче аѣѣста, сѣла нѣповедн ре
 кѣ дѣнезѣѣ. шн сѣне сокопѣскж кѣ
 алѣцере.

Прѣотѣль дева кѣрѣн, сѣсекоаѣцж
 іарж мѣіара лѣн дева вѣрѣ сѣль лѣсе, пѣ
 трѣ лѣцелѣщн іа, сѣнѣсе спѣрѣ кѣ
 нѣсѣль лѣво лѣн сѣфѣе. чѣ лѣж денѣва
 похтн алѣтѣ вѣрѣатѣ. іарж дева лѣса
 кѣрѣіа ачѣль попж, ѣль сѣпетрѣкж
 кѣмѣіара лѣн. ашнж дерѣ шн діако
 нѣль шн чѣтѣцѣль, делнсеворѣ тапѣ.
 кѣ амѣ скриѣсь нѣн, кѣ мѣіарѣ нарѣ
 пѣтѣре кѣтрѣпѣль іа. ашн дерѣ шн
 вѣрѣатѣль нарѣ пѣтѣре кѣтрѣпѣ лѣ.

ЧЕ ВЪРБАТЪ ДЪ И ВЪРЪЩАЩЕ КЪ ГРЪДЪ ИЪ
 АШЪ ДЪРЪ ШЪ МЪ ДЪРЪ ВЪРЪЩАЩЕ ПЪ ТРЪ
 ПЪ ВЪРБАТЪ ДЪ ИЪ. КЪ ДЪРЪЩЕ АЧЪ А
 РОЩАЩЕ ДЪ МЪ ДЪРЪ, КЪ СЪНТЪ АМЪ ДЪ ОИ
 ОУ ГРЪ, КЪ ЧЕ АЪ А ПЪРЪДНАТЪ ДЪ МЪ ДЪРЪ,
 ШЪ МЪ СЪНЪ ДЪ СЪ ПЪРЪЦЪ. ДЪ РЪЩЕ АЧЪ А
 А ПЪРЪЩЕ НЪ А ГРЪЩЕ СЪНЪ ФЪ ИЪ, А ГРЪ
 ВЪРБАТЪ ШЪ А ГРЪ МЪ ДЪРЪ, А МЪ ДЪ ФЪ
 РЪ ДЪ О НЪ ВЪ ОЕ МЪ ДЪРЪ, ШЪ ШЪ АЧЪ А КЪ
 СЪ ВЪ ОРЪ. КЪ ФЪ ИЩЕ ПЪ КЪ АТЪ А ФЪ РЪ
 ИЩЕ ДЪ ТРЪ. ГЪ РЪ ЧЕ А ЧЕ КЪ РЪЩЕ А
 ГРЪ ДЪ АЪ ГРЪЩАЩЕ.
 АЧЪ АЩЕ А ЧЕ А ПЪ ДЪ НЪ ВЪЩЕ ТЪ РЪ СЪ ФЪ ИЪ
 ТЪ. КЪ ЧЕ А ПЪ СЪ ЛЕ СЪ КЪ О ГЪ ИЩЕ ПЪ РЪ АМЪ
 РЪЩЕ ДЪ КЪ СЪ ПЪ РЪ АЧЪ А ШЪ ТЪ О КЪ МЪ РЪ.
 ШЪ ВЪ А ДЪ ЧЕЩЕ А МЪ ИЩЕ ДЪ КЪ ВЪЩЕ ДЪ
 НЪ ДЪ И КЪ АЪ ЗЪ ИЪ, КЪ ДЪ ВЕЩЕ ЕРЪ ТЪ ГРЪЩЕ
 ЛЕ ЛЕ ШЪ А МЪ ЕНЪ ЛОРЪ : ЕРЪ ТЪ ВЪ ЖЪ ВЪ ШЪ ВЪ О АЪ
 ПЪ РЪ ИЪ

ПЪРНИТЕЛЕ ВОСТРЪ ЧЕЛЪ ДЕНЧЕРЪ КЪМ
 НЪВЪ ЗИ НОВА КЪ СЪРЕ КЪТЕ ВЕЩА ЛЕГЪ
 ПРЕПЪМЪТЬ, ФИ ВО ЛЕГЪТЕ ШИ АЧЕРЪ.
 ШИ СЪРЕ КЪТЕ ВЕЩА ДЕЗЛЕГЪ ПРЕПЪМЪТЬ
 ФИВОРЪ ДЕЗЛЕГЪТЕ ШИ АЧЕРЪ. ГЪРЖ ДЕ
 ЧЕЛ ЧЕ СЪНТЬ КЛЕВЕЧНИЧИ ШИ ХЪАНТО
 АЧАСЪ Ж АУМЕ, АУВО ЖЪ ДИЦЪ АДИ ДЪ
 НЕЗЕШ ШИ МЪНІА АДИ ДМНЕЗЕШ.
 КА ШИ ЧЕЛ ЧЕ СЪВЕТИА МАИТЕ ПРМОУШ.

ДЕПЪРНИЦИШ ДЕ ФЕЧОРИ ПРАБ. II

ПЪРНИЦИН ФЕЧОРИЛОРЪ ЛОРЪ АТЪРЪНИКИ
 ВЪЛЕ АПАРЦЪ ДЕТРЪ СТЪРЪНСОАРЪ ЛОРЪ.
 НДОУНД СЪ МАИ КЪ БЪКЪЖ, ГЪРЖ ПРЕ АТЪ
 ВЪ МАИ ОУРЪКЪЖ. КЪ ШИ ДОНЪЛЪ НО
 СТЪРЪ ТЕХЪ ШИ ФІИ Ш ТЫНЕРІИ СЪРЪСЪ
 ДИ, ЧЪЛЕ ВЪЗЪТЕ ШИ ЧЪЛЕНЕ ВЪЗЪТЕ
 ЛЪВЪ ДА. ГЪРЖ ДЕСЪРЪ ШИ МЪНІА ПЪРИ
 ЦИИ, ЧЕЛЪЦЪ НДЕСЪ МЪНІЕ;

Фечоръль дева гръ і кѡвнѣ рѣле пѣ
 ринцилорѣши кѡ недрѣгаге, кѡмѡте
 съ мѡарк. пен грѣче кѡ пѣринцил лѣи
 ѿв да лѣи лѣмнѣ шн вѣгѣцѣ. ѿрѣ
 десево лѣгѡарче де лѣтѣла чѣлѣ фѣтѣ
 съсе дѣ канонѣ де покѣнѣцѣ дѣпѣ
 аі, ка шн тѣтѣ съд шн мѣмѣ са
 съ ѿрте. ѿрѣ дева лѣа лѣнѣ шн ва ло
 вѣ прѣ тѣтѣ съд, съсе тѣ мѣна лѣи.
 Фечорѣ дева кѡртѣн прѣ мѣмѣ са, ман
 бѣне ѿрѣ фѣлѣи сънѣ фѣе нѣкѣтѣ.
 ѿрѣ пѣринцил съ лѣвѣце фечорѣн лѣтрѣ
 фрѣка лѣ дѣнѣ съ, кѡ дева ѡбѣ пѣрин
 теле фечорѣ лѣи, кѡ дѣ дѣнѣ съ лѣ ман
 лѣвѣце прѣ дѣнѣ съ, ка сънѣ депрѣѣ
 де лѣтѣнѣрѣце ѡнѣвѣнѣе ка лѣчѣста фѣ
 чорѣн съ фѣе дѣлѣгѣцн, шн кѣ дѣи ве
 рн ве дѣ лѣтрѣ крѣкѣтѣ дѣтѣ, чѣртѣ
 шн

ШИН РОАГЖ , КА ДЕ ТЕВОРЬ АЕКЪТА , АД
 НЕ ЗЕДЪ ИВА КРЪЦА . ІАРЖ ДЕНЪ ТЕВОРЬ , А
 ЕКЪЛАТЪ , ЛЕДЪШЪ А ЧЕЛА СЪ МОАРЖ КЪ ЧЕ АЪ
 ФЫКЪТЬ . ІАРЖ ПЪРІНЦІ ЛОРЬ ЧЕ ЛОРЬ
 СЪ ФЛЕТІЩІ , ШІН МАН ЧЕ ЛОРЬ МАН МАРЕ
 ЧІСТЕ СЪ АН СЕ ФІКЪЖ , ШІН ДРІГОСТЕ АН СЕ
 КА ДЕ ДЕКЪ ПЪРІНЦІЛО ЧЕ ЛОРЬ ТРЪПЕЩІ
 КЪ ПЪРІНЦІН ЧЕН ТРЪПЕЩІ , ЕЛЕСТЕМЪ А
 ДЕ ЗРЪДЪ ЧІНЪ ЗЖ ДЕН ТЕМЕЛІЕ , ІАРЖ
 ЧЕН СЪ ФЛЕТІЩІ СЪ ФЛЕТЪ АЪ ПІЕРЪ .
 ІАРЖ А ВЪЦЪМЪ ШІН А ЧЪСТЪ , НЪ ФІТРЖ
 ДЕ А ВЪЦЪ ТЪ ДРА А ДІ ДМН ЗЕДЪ , ЧЕ КЪ СЪ ФЪ
 ТЪ А ДІ ДМН ЗЕДЪ ШІН КЪ А ЦЕЛЪ ЦЕРА , КЪ
 ВІРІНЕ ШІ СЪ СЕ СОКОТЪ СІКЪ ФІШІ КАРЕЛЕ ,
 ШІН СЪ СЕ ФЕРЪ СІКЪ СЪ НДЕ СЕ А СОРЕ КЪ ТРЖ
 ДІН ШІН , ПЪНЖ АНА ПІА ТРА РЪДЕНІЕ .
 ІАРЖ ДЕ ІАСТЕ ПЪТІНЦЪЖ , ШІН ПЪНЖ АНА
 ЧІН ЧЪ СІМІНЦІЕ СЪ НДЕ СЕ А СОРЕ СПРЕ ВЕРІН

СВЯТЫИ, КЪДЕ АЧЕЩЕ СЪНТЪ СЪНЦЕ А МЕСТЕКА .
 ФРАТЯТЪ ТЪ СОРЪТА СВЯТЫИ А . НИ
 ФРАТЯТЪ ПРСОРА ФРАТЯТЪ СВЯТЫИ А ,
 КЪСЕ ГРЪСЕСЬ ФРАЦИ СВЛЪТЪЩИ , ЧЕШ
 СЪНТЪ ПРСОРА СВЛЪТЪЩИ , ШИ ПРЧНГНТ
 КРЪЧЕ . АШ ДНРА ШИ КЪМЪТРЪ КЪМЪ
 ТРЪСА СВЯТЫИ А , ГАРЖ ДЕСЕВЪ ТЪМПА
 СПРЕ КЪМЪТРЪСА САВ СПРЕ ФЕТОРИИ ЕИ СП
 РИКЪЧЮНЕ , ЧЕШ Д ДМНЗЕД СВЯТЫИ ФАКЖ ,
 ГАРЖ ДЕВА ФИ ВРДНЕФЪТЪ ДРЪЧЕСКЪ КА
 АЧЕСТА , Е , АИ , СВЕСЪ ЧЪРТЕ ШИ СВЕСЪ КЪ
 ГАСКЖ НДМАИ КЪ ПЪННЕ ШИ КЪ АПЖ , ШИ
 ДЪТЪА СВЯТЫИ КАМАИ ВАСЖ ОУНЪ КЪ А
 ТЪЛЪ . НИЧЕ НАШЪТЪ СОРЪТА САВ ФРА
 ТЕЛЕ , НИЧЕ НАША ФРАТЯТЪ , САВ СОРА
 СВЕСЪ А , КЪ ГАТЪ ГАСЧЕ СЪНЦЕ МЕСТЕКАТЪ .
 ШМНЕ ДЕТАЛЕРЕ СЕ ГРЪЩАЩЕ ТАРЪ

ПЪКАТЕЛОРЪ

Съ нѣщине ва спурка, мѣйра тѣтѣн
 ннеъѡ, че ѣсте мащѣхъ са съ се кано
 нѣскж, дѣан, съмънънче ескъ, ѣрж
 ѣмвѣта, шн дѣминека, шн марце
 шн жон, съмънънче оунтъ делемне,
 шн съвѣвинь, нѣмай лѣтрачѣлези
 ле, шн сефакж, лѣтоге зиле, кѣте
 лѣс метанін.

Гарж десева лѣтоарче спре соакрж са, съ
 канонѣскж, ѣлѣтъ, шн тоате зиле
 кѣте, рѣде метанін.

Гарж спре моаша соакрж са, че се зиче
 спре мѣмасокрж са, съ анѣж канонь,
 зѣан, метанін кѣ.

Гарж чине севаке ма прѣкѣрварю, че ѣсте
 кѣсѣла, дѣкѣре ѣсте прѣкѣрвѣе чѣм
 чева ет рика фата. съварж шн лѣа дѣ
 нѣ ачѣм. че лѣтън оупле прекѣрвѣж,
 днрѣптѣ

дерептъ ачѣмъ съе покъѣакъ депрѣкъ
рѣе . шн дѣпъ ачѣмъ съе кѣнѣне .

Прѣкѣрвѣа гаете чинева силн ѡмѣае
мѣрнт ачѣмъ , къ гаете непѣтнчолѣж .
дерептъ ачѣмъ ѡпартѣ лѣвѣцѣмъ съа мѣ
ѣрж , ѣрж доаѡ пѣрциварѣат ѣ . ѣрж
девафи фѣстѣ кѣвоа мѣерѣн шн лѣвѣ
ѣат ѣлѣн . а трѣлѣкѣн съане дѣ канѣ .
Прѣкѣрвѣа гаете , че е спрерѣлѣа лѣн .
шн спречѣа слѣвоаѣж . шн спречѣа чева
вени дѣтрѣатѣж пѣтѣ . еаѣ дѣтрѣоаѣтѣрѣ
де пѣмѣнтѣ , шн сева мѣга а пѣмѣ
тѣ оѣнѣнѣ болѣрѣ , шн сева дѣ кѣ трѣпѣ
шн кѣ еѣфлѣтѣ , пенѣрѣ че кѣекрѣне : вон
рѣвн кѣчернѣнѣж дѣннлѣрѣ вѣщрѣн кѣ
фрѣкѣж . дѣчн днрѣптѣ ачѣмъ , чеаа че
етрѣнка фѣтѣа , съа канѣ ѣ ан . ѣрж ла
мѣларѣ

мѡрѣ мѡрнтаѣтж, е, ан, шн ме
 тѣнн лѣоате зиле кѡ. ѿрж де кѡрѡ
 блн, гѣн, шн метѣнн, вѣ, лѣн.

ДЕ СѢЦЕМЕТЕКЛ, ЧСНЛЕСНН.

Лѣтѣю аместекѣрѣ сѣцелѣн, ѣсте ман
 грѣ, чесева лѣоарче фѣн спремѡмж са
 че дѡмнѡль дѣнезѣѡ съфѣрѣкж сънѡ
 фне ачѣл, къ се грѣѣще шн грешѣлж
 ма мѣре ачѣста, че де невоѣѣсте ачат
 де вѣне смѣтѣлж, ѿрж десева тѣпла
 кѡмва афн, къ вѣрж машѡль нѡтрѡ
 дѣволѡль, шн делѡга де дѣнезѣѡ, не
 пѣржѣнѣ себѣте де пѣрѣрѣ де пернрѣ
 ѡмѣннлорѣ, невоѣѣще съ адѣкж рѡдѡ
 ѡменѣскѣ лѣтрѡ пернре. пѣнтрѡ къ л
 вѣцж дѡмнѡль дѣнезѣѡ премѡвѣн,
 сънѡ ѡчнзѣ, сънѡ фѣрн, сънѡ фѣчн

прѣ крѣвѣ съ нѣ мѣцѣ, чѣстѣщѣ
чѣ гжтѣ ѡ шѣ мѣмжтѣ, шѣ де апроа
пелетѣ ѡ ка лѣщѣтѣне .

А до нѣ съ нѣ аместекатѣ гѣте де сева
а фла тѣтжѣ ѡ фѣта лѣ, днѣтѣ ачѣ ж
а чѣте до аѡ аметекѣчѣнѣ де съ нѣ рѣ
се де парцѣ, шѣ кѣ де а н съ се покѣ
а сѣ ж, шѣ метанѣн аrote зилекѣт

тѣ з . А трѣнѣ съ нѣ аместекатѣ де
сева а фла фѣте кѣ сѣрѣ са, еѣ а н съ
анѣ ж покѣанѣ, шѣ метанѣн кѣте, тѣ .

А патрѣ ѡ съ нѣ аместекатѣ, дѣ сево
аместѣка верѣ прѣмѣрѣ . покѣанѣн вѣ
аѣ . шѣ метанѣн кѣте рѣ, лѣ зѣ .

гѣрѣ ачѣнчѣнѣ а н до верѣ прѣмѣрѣ сѣх
ан трѣн дѣ сево аместѣка . дерѣтѣ ачѣ
сѣфѣтѣ покѣанѣа, а до н верѣ, гѣн, шѣ
метанѣн кѣте рѣ лѣ зѣ . а трѣн верѣ, н
аѣ, шѣ метанѣн рѣ лѣ зѣ .

А ШАСЕЛЕ СЪНЦЕ МЕСТЕКАТЬ , ЧЕ АМА
 ЗНЪ МАН НАИТЕ , ФІЮЛЬ ЧЕЛА ЧЕВА СПД
 КА ПАТ ВЛЪ ТАТЫНИ СВЪ , ЧЕСЕ ЗНЧЕ МА
 ЦЕХЖ СА САВ СОАКРЖ СА САВ МАТ ДШЖСА .

А ШАПТЕЛЕ СЪНЦЕ А МЕСТЕКА , ДЕВОРЬ
 ФН ДОИ ФРАЦН ЛАШ МДІАРЕ , САВ ДОАШ
 СВРОРН КДОУНЬ БАРБ АТЬ . ІАРЪ ДЕВА ФН
 КДНЕЩІИЦЖ АЧБСТА . СВСЕ ПОКЛІАКЖ
 Е АН . ІАРЖ ДЕСЕВОРШН С АН , ШН МЕ
 ТАНИН Ж . АЗН ІАРЖ АЛ ШПТДЛЬ ,
 ДЕСЕВА ТЪМПА ТАТЖ КДФЕЧОРДЛЬ КД
 Ш МДІАРЕ , САВ ЦІНЕРЕ КДСОКРДЛЬ , КДШ
 МДІАРЕ , С АН СВСЕ ПОКАМІКЖ АЧЩІЪ ,
 ШН МЕТАНИН Р АЗН .

VI

ДІЧН АВЦЦЪМЪ ПРЕ ПРІОЦН , ШН ПРЕ
 ТОЦН ЧЕА ЧЕЩІДКАРТЕ , КЕНДЪ ВАВРЪ
 НЕЩИНЕСЪСЕ НЕПОВЕДЪБІКЖ ЛА ДУХОВНИ
 АД СВЪ . СВШЬ СІКРНЕ ГРЕШАЛЕДЕ АДІА А

ДБ

ТД

ТРЪ ХЪРТИЕ, ШИ СЪЩА ДЪ ДЪВНИКЪ СЪЩ.
 КА НЪ КЪВА КЪВНИЦІИЦЪ СЪВІТЕ ШИ СЪ
 АЛСЕ ЧЕВА ДЕРШАЛЕ. ШИ ІАРЖ ЛЪВЦЪ
 ПРЕ ДЪВНИЧІИ, СЪ СЕРІЕ ЛЪХЪРТИЕ ШИ СЪ І
 ДЕ НІЩЕ ЛЪВЦЪ ТЪДЪРІ КАЛЪЛА, КЪТ
 ВА ВРЪ СЪН ДЪ. ІАРЖ ШАМЕНІИ ЧЕН
 ПРОЦІ, СЪ ГРЪІАКЪ ГЪРЖ КЪ ГЪРЖ КЪ
 ТЕ ОУН КЪВЪТЪ. ШИ АША СЪН ЛЕКЪІАКЪ
 ПРЕ ДІШІИ, ШИ КЪВЪТ РЕМЪ СЪН ЧЕЧЕТЪ
 СЕ ПРЕ ДІШІИ АТРОЦІИ АНІ, СЕЛЕ А ДЪ
 КЪ АМІ ГЕ ДЕТОКЪ МЪЛЖ ЧЕЛЪ ВЪ ПЪ ЛОРЪ.
 ШИ СЪН ЛЪВЦЕ ПРЕ ДІШІИ СЪН ДЪ ГРЪІАКЪ
 КЪВІТЕ КЪРМЕЗІШАТЕ ПОПЕ САД ДІАКО
 НЪ ШІ, ШИ АТО АТЪ РЪ ДЪ ВНЕБРЕЧІИ.
 МЪСОМЪ ЛЕ ЛЪВЦЪ СЪ СЕ НЕПОВЕДЪ СЪ
 ЛА ПРАГЪ ВНЕБРЕЧІИ, ШИ СЪ ФІЕ ОУШНА
 ДЪКЪ СЕ ПЕТРЪ СМІТЪЛА. ІАРЖ ЛЪВЦЪ
 ШІ ПРЕ ЧЕЛ ЧЕВЪ КЪЛЪДЪ ГЪРІИ ДЕ ПЛІИ, ШИ

пре чедъ чести и чини мѣсто ждѣе, съ нѣ прѣно
 мѣскж мѣри де не повѣданіе, нѣ ман
 чела чева фѣ а ждѣе мѣтрѣ въ трѣхъ цѣ
 шн мѣтрѣ мѣте мѣтрѣ ж, шн кѣтѣ
 мѣлж вѣнж, а чета съ е грѣаскж де
 оу неле ка а чѣлѣ, ка съ нѣ а нѣ ж кѣцет
 де мннѣ блж, кѣдрѣкѣмъ кѣ мѣри ле
 фѣче рѣзѣ бою кѣлѣ гѣрило шн сѣи
 лорѣ, кѣндѣ ва вѣрѣ фѣе кѣреле съ прѣно
 мѣскж ш мѣгаре де не повѣдѣ, мѣте
 вѣсе мѣтрѣскж пре снне, кѣрдѣ гѣжне
 шн кѣрдѣ гѣри, шн съ четѣскж а чѣце.
 Помѣдѣма бѣ. Въспонте гѣи вѣсѣ
 зѣмла. Шн дѣлж а чѣлѣ съ прѣи мѣ
 скж фѣшче мѣгаре де не повѣдѣ, дева
 фѣ прѣотѣлѣ въ трѣхъ шн мѣцелѣптѣ,
 съ а рѣ фѣ шн мѣгарѣ мѣдѣ шн а чѣста
 шн поате, шн дева вѣрѣ съ прѣи мѣскж

пре шаре карин ладине вль де исповѣданіе,
 съпримѣскж еі, шамени, садк.
 тарж алцин сънуман прімѣскж.
 тарж дева фн прѣштвль тынъръ ниче
 лтрѣ кпль сънѣ кѣтѣзе а прімн, нн
 оунѣфлетъ кѣтрж исповѣданіе.

Пентрѣ че къ шрѣ пре алт шрѣ поатж,
 шн амъндон кадъ лг роапж.

Тарж се каде дѣховникъ вль чедѣм че д
 кѣцетеле шамени лѣ, депѣрѣ, ф съсе поѣ
 скж кѣте, м, де знле прѣсте анѣ. тарж
 лтоате знле шн лтоате пощн съсе
 роаце лѣи дмнъзеѣ десне шн де фнн
 лѣи чеі сѣфлетѣщн.



Іѡанна мннха, фнн марелѣ
 башлїе, че фѣ кемать шн
 знѣ

ЗНЬ ФІНЛ АСКУАТЪРН, ДЕ
 Н. ПОВЕДНРЪ ТАННЛОСЬ ПЪ
 КАТЕ ЛВЦЪТЪРЖ.

КЪСЕКЪДЕ ШМВЛДН ЧЕЛДН ЧЕ НЕПОВЕДЪ
 ШЕ ТАИНА ПЪКАТГОРЪ АДН ААШМЪНД
 КА ШМВЛДН СЪС НЕПОВЕДЪКЪЖ ЧЕКА А
 СШВА АН ДМНЗ СЪСНЕС МЪТЪРНЕ БІКЪ
 АШДРЪ СЕКАДЕ ШН ДУХОВНИКЪВЛДН, ПЪ
 КАНШЕ ПЪКАТЕ СТРННЕ СЪПРНМЪСЕКЪ
 ПЪКАТ ЕАФІНЛДН СЪС ЧЕЛДН СЪФАСТІСЪ
 ТЕ СЪЛЕ АІ ВЖ КА ПРЕ ПЪКАТЕЛЕ АДНЗ ШН
 ДЕВА ВЕДЪ ПРЕ ДНЪДА ПЛАКАТЬ ШН ДРО
 БНТЬ КЪ ПНМА ФЪКЪТЪРН ШН ААТІА
 ИТЪРН АДН, ШН КРЕДНЧО ШН МЛНЪ
 ШН СЕВА МЪРТЪРНЕН КЪВЕУНЖ АЦЕАПЧЮ
 НЕ ШН СЕВА ПОКЪН, АЧЕТЪА КЪСОКОТН
 ЦЪ ШН ДЕСТОИНИЧІЕ СЪЛЪ НШЪРЕЗНІКЪ

ЛВЪЦЪТЪ ДРА, ШИИ ГАРЖ КЪНДЪ ВЕРИВЕДЪ
 ПРЕ АЛТЪЛЪ ШИИ ВЕРИ АЪЗИ МЪРТЪРИСИ
 НДЪШ ПЪКАТЕЛЕ МЪЛТЕ ФЪРЪЛЕЦИ, НЪ
 СЕ КЪДЕ СЪСЕ МЪРЕ ДЕ АУЪСТА, НИЧЕ СЪ
 КЪДТЕ СПРЕ МЪЦИМА ПЪКАТЕЛО, ДЕ ВО
 ФИ ШИИ ПРЕ СПРЕФИРЕ. ЧЕСЪ КЪДТЕ СПРЕ
 ДМНЕЗЕЪ, ШИИ СПРЕВИНЕЛЕ ШИИ СПРЕМЪ
 РАРА ИИМЕИИ АЪИ СЪНЪДЪ ДЪАКЪ ШИИ
 СЪПЪЕ. ШИИ КЪТОАТЕ МЪГЪГЪРЪ ШИИ КЪ
 БЛЪНДЪЦЕ ШИИ КЪДЪРГОСТЕ СЪ АИЕЖ КЪ
 ТРЪ ЧЕЛА ЧЕСЕ ИСПОВЕДЪЩЕ.

КЪ СЕ КЪДЕ АСЕ ИСПОВЕДИРЪ.
 КЪД СЕ СЪ АИ ЧЕЛА ЧЕСЕ ИСПОВЕДЪЩЕ ШИИ
 СЪДЪЧИ АНАИИТЕ СФЪНТЪЛЪИ ШЛТАЮ
 ЛЕГАТЕ СЪИФИЕ МЪНИЛЕ АЪИ. ШИИ СЪВИЕ
 ШИИ СЪСТАЖ СЪ КЪДТЕ ЖОСЪ ЛАПОМЪТЬ.
 ГАРЖ ДЕНЪ ВАФИ БИЕРНИКЪ, ГАРЖ АЧЕЛА
 АТЪ ДИЛОКЪ КЪРАТЬ ШИИ ФЪРЪ ДИГАУЧЪ

ВЪ, ШИ СЪ ЛУЧЕ ПЕ АЧЕТИ ДУХОВНИКЪ.
 Трѣтое, НУ ЛѢ Н, И ЗД. И ПРОЧАЛ.
 ПОСКОНЧАНІА РОГЪ ЧИНЕНІИ. СЪШ ДЕСКО
 АПЕРЕ КАПЪЛЪ ЧЕЛА ЧЕСЕ И ПОВЕДѢЩЕ.
 ІОРЖ ДЕВА ФИ МДѢАРЕ, СЪН ДСЕ ДЕСКО АПЕРЕ
 ЛАКАПЪ, СЪСЕ АРЪНЧЕ ЖО ЛА ПОМЪНТЬ,
 ШИ СЪ ЗАКЪ ШИ СЪ ЗИСКЪ АЧАСТА.
 НЕ ПОВЕДЕСКЪ МЖ ШЕ ДМЪ ЗЕДЪЛЪ ЧЕРЮЛЪ И
 ШИ А ПОМЪНТЬ ДЪЛЪ И, КЪТЪ СЪНТЬ АСКЪ СЕ
 ЛЕ МЪЛЕ ДЕЛА І НЕМА МЪ. ШИ ДУПЪ
 АЧЕЛЪ СЪЛЪ РЪ ДИЧЕ ДУХОВНИКЪ СЪЪ, ШИ
 СЪЛЪ ПЪЕ АТ РЪ АТ ОРН ДЕВНЕ ТРЕКЪ ДЕВА
 ФИ. ШИ СЪЛЪ АТ РЪ БЕ КЪТ О АТ Е БЛѢ ДЪ
 ЦЕЛЕ ШИ ЛИНЪ. ШИ ДЕВА ФИ ПЪТ И НЦЪ
 ЛЪ КЪ СЪМЪЕ А КІНЕ ШИ СЪЛЪ СРЪДЪЕ, МАЛ
 ВРЪТОСЪ ДІАВАВЕДЕ КЪ СЕ РЪ ШИ НЪ ЗЪ,
 СЪЛУЧЕ ПЪ КЪ ГЛА БЛѢ ДЪ АНТРЕВА ШИ
 АНГРЪ И, ДѢ КЪ МЪ ФЪ АТЪЮ ФІЮМЕ ФЕ

торѣ тѣ пѣтрѣ дѣ , кѣ кѣрвѣ шн кѣ
 мѣаре кѣдѣце , шн де стѣлазнь кѣ
 мѣнатѣ , сѣдѣ шѣре кѣ шалтеле че сѣнт
 ма і прѣсте фѣре . гѣрж кѣдѣва спѣне
 оу не лешнѣ шѣлтеле . гѣрж сѣль лѣтрѣке ,
 кѣкѣте мѣарнѣ шѣкѣзѣдѣ ма и нѣнтѣ
 кѣ мѣарнѣ кѣдѣце . гѣрж дѣва фѣивѣ дѣдѣ
 и гѣрж лѣдѣ , дѣкѣндѣ шн вѣдѣдѣ
 кѣте мѣарнѣ шѣ коносѣдѣ .
 шн гѣрж , дѣрж кѣте лѣфѣотѣ дѣ дѣнсе
 мѣрнѣтѣ , шн кѣте вѣдѣдѣ , шн кѣ
 те кѣлѣгѣрнѣ , шн кѣте лѣфѣотѣ
 дѣлѣчѣ кѣлѣгѣрнѣ сѣкѣннѣ шн кѣте
 нѣкѣннѣ . пѣтрѣче кѣте вѣ фѣи фѣотѣ
 кѣпѣ чѣль мѣкѣ , жѣдѣце гѣсте дѣдѣнсе
 кашнѣ дѣ кѣрвѣ , гѣрж кѣте кѣпѣчѣль чѣль
 мѣре , лѣбетѣ ка мѣрнѣ лѣчѣле мѣрнѣ
 те нѣворѣ соіктнѣ лѣдѣ пѣрѣ кѣрвѣ , шн
 гѣрж

ѿрж дедарѣ трѣпѣдѣи пре рѣшинѣ, чесе
 зиче чела чесе пѣне сѣпть аѣтѣ кѣмѣ.
 ѿрж ѿесте пѣнере сѣпть аѣтѣ аѣтрѣн
 кнѣрѣ, че ѿесте де кнѣдѣще де аѣтѣ аѣ
 влѣн, ѿрж аѣвѣта ѿесте манѣшоарж.
 ѿрж аѣта ѿесте че лѣсѣ се пѣне де бѣнж
 боѣ сѣпть аѣтѣ, шн аѣвѣта ѿесте ман
 грѣ. ѿрж аѣта ѿесте оѣнѣль кѣ аѣтѣ аѣ
 се сѣрѣкж аѣтрѣ пѣтеле лѣрѣ, шн аѣвѣ
 ста ѿесте ман грѣ де кѣтѣ чѣлѣ до аѣ.
 шн ѿрж де кѣтѣ ѿрѣ аѣфѣкѣ че ѿесте
 ман пре спре фѣре, ѿ аѣтѣ аѣ де до аѣ
 ѿрѣ аѣ де трѣн ѿрѣ, шн аѣвѣн аѣтѣн че
 мѣрѣ кѣлѣще аѣвѣ, дѣкѣ аѣн аѣн фѣстѣ
 аѣтѣ че аѣдѣпж трѣнзѣчи, дѣрж кѣ до
 бнѣо аѣе дѣкѣтѣ ѿрѣ аѣн фѣкѣ, дѣрж
 сѣвлѣнж кѣмѣна дѣкѣдѣ аѣн аѣчѣпѣтѣ
 аѣфѣче, шн пѣнж кѣдѣ, пѣтрѣче кѣ кѣ

мѣна сѣтъ до а в сав трѣн, оуна гѣсте,
 чеѡ фаче ѡ иѡ лѣвѣннѣ мѣна лѣн,
 гѣр к алга оуналь кѡ ат ѡ фаче. алга
 гѣр к кѡ апселлѣн фаче, шѣнкѣ дѣва
 лѣтрѣва де ачѣстѣ де тоате дѣхѣннѣ
 сѣѡ, пречела чесе исповѣдѣще ат ѡче.
 шѣ гѣр к сѣль неспѣтѣ кѡ пре днѣдѣль,
 шѣ де аместекарѣ сѣцелѣн кѡ шѣнкѣ,
 кѡ нѣде ѡ дѣтѣ, сав де до а в ѡри, сав
 де трѣн ѡри, че мѣдѣте апѣрѣннѣ рѣ,
 кѡ мѣ гѣсте скрѣсь ла апостолаы. шѣ
 ла лѣвѣцѣтѣ рѣле пѣрѣннѣ лорѣ.
 гѣр ж сѣтъ пѣж шѣ ачѣтѣ ѡ рѣ кѡ рора,
 кѡ мѣ рѣле лорѣ похѣтѣскѣ де фѣскѣ пре
 шѣ зѣ. шѣ гѣр ж сѣль лѣтрѣвѣ де оучѣ
 дере, шѣ де фѣртишѣгѣ, шѣ де кле
 вет, шѣ де мѣнчѣннѣ, шѣ дѣ пѣж ачѣл
 де тоате, шѣ сѣн зѣн кѡ лѣн дѣхѣннѣ
 сѣѡ

сѣхъ сѣсе аѡу дѣе пре снне жо, шн сѣз а
 кж ель жо лапѣмьнтъ, шн сѣсе роце
 аѡхорникъ сѣз аша сѣсрѣаскж.

Доимне милоетнве шн дела нннмж
 лд рѣторю шн ювнторю лаѡамени.
 че кѣ пррѣдль тѣз надань ерташн по
 кѣннца лѣи дави дѣ, шн де грешалеле
 лѣи, ертарен дѣрѣншн лѣи. шн рѣгѣ
 чон чѣ дел тоа чере амансѣен ѡпрѣнми.
 лѣици тѣ, асѣмѣ ровѣль тѣз, нмѣс,
 чефта чѣсскѣаще дѣгрешалеле лѣи прѣ
 нмѣще, лѣтрѣтокмѣла шн лдѣмне
 знрѣ та че е ювнтоаре де ѡамени,
 грешалеле, кѣтѣщн доане, чела че аи
 зн де шаптезечи де ѡри кѣте дѣша
 пте ѡри, сѣсеарте чѣлора чека лѣтрѣ
 пѣкателе фѣрѣделецнлорѣ, пѣтрѣче
 кѣкѣмѣе мѣрѣрѣта ашае шн мнат а.

М

къ тѣмъ еси дѣлаше нострѣ . дѣлаше
 челора чесе лѣторкѣ , а челора че
 не къ имъ детоате не дирентъ циле ноа
 етре . цѣ мѣрнрени тримитѣ , тѣтж
 лѣи шн фѣюлѣи шн дѣлѣи сѣнтѣ .
 дѣчнѣ сѣль рѣдиче прилѣсѣ , шн сѣи
 зникѣ лѣи сѣшь а коапере капѣль лѣи .
 дѣчѣи некаде сѣшиа ж къ нѣсѣль шн
 сѣль лѣтрѣе , че лѣвѣцѣтѣрн ва пѣтѣ
 цинѣ , нѣчѣа дѣвникѣ сѣль ачѣа сѣи
 дѣ , ни чѣарж къ тѣи вафи лѣи вѣне ,
 че късокотѣнцѣ не каде аль лѣвѣцѣ
 принедѣль къ тѣва пѣтѣ цинѣ . къ нѣ
 лѣтрѣникнѣ къ пѣкѣтеле не каде лѣи
 сѣи дѣи лѣвѣцѣтѣрж , ни чѣарж късоко
 теци де пѣкѣте , шн де крѣкѣтѣль
 лѣи шн къ кѣ , че къ а жн , дѣи пѣтѣ
 ре сѣ лѣтрѣи сѣи дѣи лѣвѣцѣтѣрж ,

КЪ ДОЛЖЪ ШИ ДЕ ПЪЦННЕЛЕ ПЪКАТЕ ВА
 ПЪТЪ ШИ МАИ МЪЛТЬ ДЕВА ФАЧЕ, КЪ
 НУ НУМАИ ЕРТАРЕ ДЕ ПЪКАТЕ СЪ ДОБЪ ДЪ
 СЕЖ ДЕЛА ЛПЪРАТЪ ДЪХЕ, ЧЕ ШИ КЪНУНИИ
 ЕВЪЕ ЛЪКЪНУНЪ ДЪ, ДЪПЖ НЕКОНЦА ЛЪИ.
 САВЪ ГАРЖ, ДЕВАФИ НЕПЪТИЧО, ШИ НЕВО
 НИЦЪ НУВА АЪФЪ, ШИ ВАЛЪА ЛЪВЪЦЪТЪ
 РЪ ДЪПЖ ВОА ЛЪИ КЪНУСЕВА КАДЪ ЛЪИ,
 ШИ НУМАИ КЪ ВА СЪБЪИ, ШИ НИЧЕ ОУНА
 НУВА ФАЧЕ, ЛЪТРО МЪНИЧЮНЕ ДЕ ЖАЛЕ
 ВА КЪ ДЪ. ШИ ЛЕВА ЛЪСА ТЪАТЕ. КЪНА
 ТЪОМЪ ЧЪЛЕ ГРЪЛЕ СЪЛЕ ЮШЪРЪИ, НИЧЕ
 СЪПЪНЕ ГРЕШТАТЕ ПРЕ ОУНИИ КА АЧЕА.
 КЪ ЖЪСЪА ЛЪИ ДЪМНЕ СЪДЪ БЪНЪ ГЪСТЕ,
 ШИ ЧАРЪА ЛЪИ ЮШЪРЪЕ. **В**ЕНИЦИ
 ЗИЧЕ КЪТРОЖ МИНЕ ЧЕИ ЛЪСЪРЧИНАЦИ,
 ШИ ЕВЪЖ ВОЮ РЪПОСА, ДЪЧИ ГАРЖ ГЪСТЕ
 ШИ АТЪА КЪНЪ ДЪ ФАЧЕ ШЪРЕЧЕ ПЪКАТЬ

ПРАВНАЖ:

маре сав микъ, шн л лвъцьтѣ ѡрж. къ
 лтыю се каде лѣи дерепт мѡлате пѣка
 те а мѡдѣ, л мѡцъ аи ровѣще, гѡрж аи ѡ
 лтрѡ пѡцинтѣ вртѣме лвъцьтѣ ѡра лѣи
 ѡ ѡуиле, шн мѡлате бѡнѣтѣци фѡче
 шн а да ѡце, шн гѡтж кѡратѣ се лѣгѡ
 рѣ ден трачѣ легрешале, шн кѡ дѣ дѣсь
 се то кмѣще пре сѣне лтрѡ покаянїе,
 пентрѡ Фрѣкалѣи д мнзѣ, къ се тѣме
 шн демѡрте, шн кѡртѣндѣ се кѡртѣщѣ
 ще прѣсѣне. дерептѣ ачѣ нѡ лтрѡ аи
 мѡлци съсе лѣтѣ пж покаянїа. че дѡ
 пж вртѣрѣ сѡфлетѡдѣи, кѡмѣ грѣщѣ
 шн мареле васїлїе. шн гѡрж ашн дерѣ
 грѣщѣ, къ нѡ лврѣме делѡгѡтж съ
 жѡдекѣмѣ ѡуїн каачѣщѣ чесе испове
 дѣсѣкж. че покаянїе дѡ пж нравѡль сѡ
 флетѡдѣи лѣи, шн нѡи дѣ ашн дерѣ
 пѡртѣе

ПѢТЪ РЕ, ДУХОВНИКЪ ЛАДНЪ СЪПРІИМЪ СЖ
 АЧЕЛЬ СФЛЕТЬ ЛАДНЪ СЖ, ПЕНТРЪ ИБН
 РЪ ДЕСАМЕНН АЛЪ ДМНЕСИЪ, СТВБСЖ
 АЧЕЛЬ СФЛЕГЪ ДЕСМЪ, ПЕНТРЪ ЧЕ ШН
 НОИ ЛВЪЦЪ ШН КЪ ЛВЪЦЪ ТЪ РЪ ДХЛЪ
 СФЪНТЬ СКРІЕМЪ АЧЪ СГЪ. ЁРЖ ДЕСА
 ЧЕ ЛЪ КЪ АНН А СКРІ ДЕФІСІКАРН ФЪРЖ
 ДЕЛЕН РЪ ДЪ ДЕ ЛВЪЦЪ ТЪ РЪ, ЁРЖ КЪ
 ІАСТЕ ПРЕПЪСЪ НІЧЕ ДІВНА. ДЕСЕВА РЪ ГА
 ЧЕЛА ЧЕСЕ НЕПОВЕДЪЩЕ, НЪ МАИ ДЪ ПЖ
 ЛЦЕЛЪЦЕРЪ СОКОТНЦЕН КЪ АМЪ ЗНЪ.
 КЪ МЪ ЛВАЦЪ ШН СФЪТЪ ІОАНЪ ЗЛАТО
 ОУСЕТЪ КЪ ТРЪ НИНЕВНТЪ НН, НЪ СЕ РЪ ГА
 РЪ ЛЪ ЗНАЕ МЪ ТЕ, ЧЕ НЪ МАИ АТРЕН ЗНЛ.
 ЁРЖ ТЛЪХАРЮ АТРОЗН, ЧЕ КАКЛИПЪ ЛА
 СІКНЛО, НЪ МАИ ОУН КЪ ВЪ ГЪ РЪ ПЪ СЕ,
 ШН ДЕСІКН СЕ КАЛЪ РЪ ЮЛН. ДЕЧН АЧЪ
 ВТЪ НОШ АЪ ГРЪ НІТЪ СЕ ПІТЪ РЪ ДХЕННЪ СЖ

Ж

ЧЕЛА



чѣла чѣ фѣрж дѣ лцелѣере шн фѣрж
 дѣсокогнѣцѣ пѣнь лѣцѣцѣтѣрн гѣрлѣ
 шн пѣоате пѣчере чѣ правнлнлорѣ чѣлѣ
 дѣнезеѣши лѣци, шн нѣ лцелѣгѣ шн
 нѣ лѣсокогнѣскѣ бѣне кѣ днрѣптѣ. чѣ
 фѣрж дѣ ѡмѣнѣ шн нѣбѣне лѣ пѣрѣ.

Гѣрж чѣ гѣсте дѣ мѣрѣ, кѣ мѣртѣ ман
 бѣне сѣ лѣтрѣвн прѣ ачѣстѣ, шн сѣ
 нѣсодеѣци дѣкѣ прѣ сѣрѣватѣ, кѣ аждѣ
 ачѣстѣ шн лѣман мѣри бѣзаконн
 кѣ фѣлѣ фѣрмѣчѣ шн вѣрѣжн шн пѣрдѣ
 сѣфлѣтеле кѣконнло лѣврѣмѣ дѣнѣщѣрѣ
 шн лѣкѣ фѣндѣ шн лѣтрѣпѣлѣло шн
 бѣрѣ ѡрѣ кѣрѣ сѣрѣн чѣлѣ чѣ лѣсѣшн лѣ
 цнѣ. днрѣптѣ ачѣлѣ лѣсѣкѣдѣ кѣмѣтѣ
 лѣман лѣтрѣвѣртѣ. кѣцн кѣконн аѣ
 оѣчнѣсѣ фѣндѣ лѣкѣ лѣтрѣ. дѣрж кѣцн
 нѣкѣцн. ман вѣртѣосѣ вѣдѣлѣ, шн
 кѣлѣгѣрн

КЪ ЛЪГЪ РИЦЕЛЕ, ШИ ПЕНТЪРЪ ЧЕ РЪНДЪ АД
 ФЪКЪ АЧЪСТА, ГАРЖ АЛТЕЛЕ БЪДЪ РЪН,
 КА СЪНЪ ФАКЖ КОКОННИ НИ ДИНИВАРЖ,
 ШИ АЧАСТА ГАСТЕ МАН РЪ, КЪ НЪ ШИ
 КЪЦИ БО СЕНАКЖ, ШИ АЛТЕЛЕ НЪ МАН
 ДЕ ОУНЪ КОКОНЪ ФАКЪ АЧАСТА, ШИ АЧЪ
 СТАЕ МАН ЮШОВАРЖ. ГАРЖ АЛТЕЛЕ АТОА
 ТЕ ЛЪНИ БЪДЪ РЪН КА НИЧЕ ДИНИВАРЖ
 СЪНЪ ФАКЖ. ШИ АЧАСТА ГАСТЕ МАН РЪ
 ДЕ КЪ ТОАТЕ ОУНИ ДЕРИЛЕ. ЧЕ АЧЪА ШИ
 ПЪНЖ ЛА МОАРТЕ ЛЪШИ СЪ АНЪЖ ЧЕТА
 РЕ ШИ ДЕСПЪЦИРЕ ДЕБИСЪ РЕКЖ СЪ АНЪЖ.
 ДЕ НЪСЕВА ЛЪСА ДЕ ОУНЪ ЛЪКРЪ КА АЧЕЛА,
 СЪНЪ ЛЪ КА МАН ФАКЖ.

КЪ ФІЕСЪ ЧЕ ПЪКАТЬ ШИ ФЪРЖ ДЕЛЪЦЕ,
 КЪЦИМЪ ВОРЪ ФАЧЕ МАИ НАИНТЕ ДЕ А ДЕ
 АИ ДЕКРЕКЪТЪ ЛЪ ЛЪНИ ВАРЪ ЧЕ ПЪКАТЬ
 ВАФН, ШРИ АМЕСТЕКАРЪ ДЕ СЪНЦЕ МАРЕ

саѸ мѣкъ , наре лѣвѣцѣтѸрѸ съфѣскѸ
 лѸ грѸ оумплѣрѣ аѸ лорѣ че амь семнат
 маѸ нанте че пѸцѣ . ѿрѸ денѸнѸва фѸ
 фѸстѣ аѸтѸнѣ крескѸтѸль детренѸзѸчн
 де аѸ , каде се дѸхѸнникѸ съд съсокогѸ
 скѸ дѸкѸцѣ аѸ сева скрѣе , шѸ маѸ пѸцѣ
 съ се лѣвѣце сѣль , маѸ вѣрто кѸмь амь
 зѸкъ лѸпротѸнѸва пѸгерѸн фѸешкѸрѸдѸ ,
 алегѸндѸ фѸрѸ дѸоучн дерѣ . пенѸтрѸче
 кѸ оучн дерѣ , дето аѸге пакѸселе ѿсте
 маѸ грѣ . ѿрѸ чѸнеѸва фѸче пѸкѸ маѸ
 нанте де лѸ де аѸ крескѸтѸль лѸн де
 лѸчель пѸкѸать маре че аѸсте аместе кѸре
 дѸсѸнѸце , съд лѣвѣцѣтѸрѸ гѸ аѸ , саѸ вѸ
 лѸпротѸнѸва крескѸтѸль лѸн , кѸ аѸфѸстѣ
 аѸтѸнѣ . ѿрѸ деѸва фѸн дѸпѸж лѸ де аѸ
 фѸнѸндѸ , ѿрѸ се каде съ лѸтрѣбн шѸ
 аѸчѣста , лѸкѸтѸж вѣрѣме аѸ лѸскрѸать ,
 шѸ

ШИ ДЕСЬТЕ ШРИ . ГАРЖ ДЕН ДВА ФИ ВЕНИ
 А МЪСЪРЪ ДЕ А ДЕ АНЪ , САД А ДВЕНИ ШИ
 А ДЪРЪШИ И ДМАЙ А ТРЪ ФИ РА ПЪКАТЕ
 ЛОРЪ . ГАРЖ ДЕН ДВЕНИ А ТРЪ ПРЕСПРЕФИ
 РЕ , ФІЕ ШИ А ЧЕЛДА А АНЪ ПОКААНИЕ САД
 Б САД А ПРОТИВА КРЕКЪТЪ ДЪИ КЪ ВАФИ .
 ДЪЧИ А ЧЪСТЕ ГРЪШАЛЕТОАТЕ , ОУНДА
 И СВОРЪТЪ ПЛАЩАТА САД ДЕ ДО А Ш ШРИ
 ДВА ФАЧЕ , ГАРЖ А ТЪ ДЕМДАТЕ ШРИ ,
 ГАРЖ А ШИ ТОКМА ШИ ПЪНЖ А БЪТЪРЪ
 НЪЦЕ А ДКОРЪ СЪЖ АЧАТА , ГАРЖ А ТЪ А КЪЖ
 ФІИИДЪ ЕА ПЪНЕРЪ КИИ ДІАЦЕ . ШИ А ЧЪ
 СТА Е ВЕДЪРЕ , САД НЕВЕДЪРЕ . ДЪЧИ А ЧЪ
 СТА ТОАТЕ СЕ КАДЪ ПРЕАМЪРЪНІТЪЛЪ АЛЕ
 СОКОТИ КЪ А ЦЕЛЕПЧЮНЕ ШИ А ЛЕНІСКО ДІ .
 ШИ ДВА ФИ ФОТЬ Ш ДАТЪ ДЕТНИ РЕЦЕ
 САД ДЕ ДО А Ш ШРИ И ДМАЙ , СЪИ ФІЕ А ДІ ПО
 КААНИА ШЪЖ МЪТЪГАТЕ ДЕ А САД СЪОУ ПЛЕ
 Ж Г . А АНЪ

а аны. Грѣхъ денѣва фн денчеле мнѣи а
 местекъчюни десѣнѣе сав денчеле марн
 ка десе авѣцѣт ѡри маи маи ст факж.
 Шн мѡрнле се каде съеє атрѣвѣе , де
 сева а фла фїе ш кара , кѡ фармече шн
 кѡ връжн дева фаче оучн дѣра. дѣчн
 оуна кѡмь дела атрѡпошара , грѣхъ ал
 тж дела нащерѣ пїерзѣчїене , се каде
 де ачѣста съеє алѣгж шн съеє дѣ лорь
 поканїа дела прѣспрефїра пѣкагѣ
 лорь , н аи сав замѣ.

Грѣхъ секаде съ атрѣвѣи чела че грѣша
 щєе дѣшнгрешн. Ель аѡмерєь десѣѡ
 причѣднїть , маи врътосѣ акж шн
 фѣрж делпацин , ачѣстае пѣка маи
 маи детоате пѣкателе , деѡ фѣкѡ
 шн а пѣкати мнїкѣ ѡаре кареле непѣрѣ
 вїть , шнвакѡтеза десева причѣдн
 кѡ

и прѣчиститѣ тѣ аннѣ . а чиста
 маи а трѣмѣщнѣи кѣсокоуицѣ съ се
 де сплѣж депрѣчиститѣ ж . а приоунаре .
 де мѣнкѣре шн де вѣтѣрѣ фѣшис . ре
 ле де нтрѣ фѣре , кѣмѣ ѡва пѣтѣ пѣр
 тѣ . де чн спре аѣцерѣ аѣхонникѣ аѣ .
 ѣасте аѣага , чертѣри ѡри грѣле ѡ . и
 ѡшоаре сълаѣѣце , кѣва аѣелѣце шн
 ва сокоуи чела чесе неповеѣѣце , шн
 кѣмѣи вафнѣ вѣтѣрѣ шн сѣтѣѣ , шн
 кѣва аѣѣ крѣднѣж не а доитѣ ж . шн
 день чева аѣѣ ва да сърѣчнло , шн кѣ
 сокоуица аѣхонникѣ съѣ , де аѣаста
 го аѣтенсѣнтѣ ѡшоаре , шн същнне шн
 ачела де аѣага го аѣте аѣѣѣтѣ ѣнале съ
 се фѣисѣ ѡшоаре , шн де мѣкаре шн де
 вѣтѣрѣ , шн де рѣгѣчнне , шн де сѣѣ
 та причещеннѣ маи вѣртѣ де челнсе а
 ѡѣпла

тѣпла, кѣ шн дечѣле лѣтъцѣтъ ъ н ма
 днаинте сева тѣме шн сева пѣрѣсн
 де пѣкѣте, сѣв дент рѣне шн ачѣстѣ
 лѣтъцѣтъ ъ н чесева нповедн сева шпрн
 дент грешале, кѣ мѣщн сѣтъ че дѣкжсе н
 поведеск, шн гѣтж сѣтъ лѣтрѣ поика
 нне денскрѣтъ шн де мѣннчюне се лѣтѣ
 къ. шн ащн гѣрж сѣтъ че ен денѣ
 рѣвъ рѣд, шн дент рѣтѣмѣлж рѣ шн
 хнт лѣнж, нн лѣтрѣ потѣ че мѣре нѣ
 по щнѣ де пѣкѣте, шн наѣ кѣсе при
 чешѣн кѣ два де депѣрѣрѣ пѣкѣтелѣ.
 мѣка де нѣсѣрж афла лѣтрѣ пѣкѣте
 грѣле шн лѣфрикошѣте, че чее дѣпж
 фнре нѣман, шн шн ачѣста дева фѣче
 не пѣрѣснт лѣкан сѣсе ферѣкжпре снне
 лѣтрѣ потѣ мѣре. сѣнѣ грешале кѣ
 мѣлѣ шн пѣнж ла пѣщн, шн ашѣ сѣ

ВНЕ КЪ ФРИКЖ МАРЕ ШИ КЪ КЪ ТРЕ МЪРЬ
 КЪ ТРЖ СФЪНТЪЛЬ ТРЪПЬ ШИ КЪ ТРЖ
 ЧИНЕТЪНТЪЛЬ СЪНЦЕ СЪСЕ А ПРЪДНЪ ЗЕ, ЧЕ
 СПРЕ А СШИ ДЪ МІНЕ КЛ СФНТЪЛО ПАЦИ.
 ДЕЧН ГАТЪ ШИ ДЪ ПЖ МЪ ХНИ ЧЮНЕ, ШИ
 ДЪ ПЖ АЪНЕ ЧИНЕ ГРЪІМЪ А ФНЪ ГАРЖ НЪ
 ДЪ ПЖ ЧЕВА БІНЕ . ДЕВА ФНЪ ФЪКЪ ШИ
 МАЛАКІА, ЧЕСЕ ЗНЧЕ ПЪКАТЬ КЪ МЪНА,
 САЪ КЪ АЛТЬ ЧЕ А ТРЪ ПОСТЪ МАРЕ. АЧЕЛА
 НИЧЕ ЛА ПАЦИ СЪСЕ ПРЧЕЩІ ДІАКЖ. ГАРЪ
 ДЕВА ФНЪ КЪ АЪГЪ ШРН КЪ ШИ ВА КЪ ДЪ
 А ТРА ЧЕЕТЪ КН А ПОСТЪ МАРЕ, НИЧЕ АЧЕ
 ЛА СЪ НЪ ПРЧЕЩІ ДІАКЖ ПЪНЖ ЛА ПАЦИ
 СЪ АРЖ ФНЪ ШИ СФЪНТЪ, ПЪНЖ НЪ ВА Н
 СПРЪВН ПОКАІНІА ДЕ АЧЪ ТА, ШИ АТ ДЪ
 СЪСЕ ПРЧЕЩІ ДІАКЖ ШРН ЧИНЕ ВА ФНЪ.
 ПРЕ ПРЪШЪ ШИ ПРЪ АРХІЕРЪ, НЪ СЕ КЪ ДЕСЪ
 ПРІИМЕЩН ЛА Н ПОВЕДЪ, ДЕ НЪ ВА ВЕДЪ

шине шн кѣр. дхѡвникѡ съѡ. къ ар
 нѣ зѣжде кѡрѣтж. шн лдрѣ зѣще
 кътрж аскѡлтаре. ѡрн кътенва зиче
 лѡн дхѡвникѡ съѡ съфакж, канѡ кѡ
 ва де ва лѡвѣ пѣкѡте, ка съль лѡсе де
 летѡгѣе. шн делва лѡвѣца дхѡвникѡ
 съѡ гѡрж ель сънѡ аскѡлте. къ нѡгѡсте
 алтѣ че ка съ лѡсе пре архѣереѡ, шн пре
 попа де летѡгѣе, нѡман фѡрж де мѡлѡр
 лѡн дева къдѡ лѡаре кѡре кѡвѣе, ѡрн
 ман на гѡе ѡрт ман апон. шн алтж
 покаянѣе нѡаре прѡтѡль сад архѣереѡ.
 нѡман съсе лѡсе десфнѣта слѡбж. гѡрж
 де сева кѡдла ѡунѡла ка ачела спресфнѣ
 слѡбжж. шн гѡрж ва кѡцѣта къдѡва,
 нѡн гѡсте лѡн аслѡжн нн днннѡарж,
 лѡтрѡтѡте знлелвнѣцн лѡн, съсѡрж
 дѡрѡл лѡн шн мѡцн лѡвѣа. а лѡгѡдѡ
 нѡман

и ѿман мѡдрѣ лѣи чѣкѡ лѣце, ши
 алтъ ѡре кареле де ѡва фн спѡрѡатъ.
 Мѣрикѡри ши вниери прѡстѣтѡ анѡль,
 кѡци ворѡ вени лѡисповѣданіе, стѡмъ
 нѣнче поѡстъ, чѣсе зиче, фѣтѡрж кѡѡтъ
 делѣмнѡ, а ши дѡрѣ ши вѣрзе. ѡрж
 карне ши ври нѡж ши пѣще съндѡшгѡ
 стѣ ши де вн кѡва сокотн дѡвникѡль
 съѡ аша гѡль лѡвѣце. ѡрж лѡтрѡ алѣ
 зиле, дѣтѡлѣтѣ мѡкарнѡ съмѣнѣче.
 ѡрж лѡчѣстѡ грѣмѡ дѣкѡмѡва похти
 вѡпѣсеніѡ лѣи. ѡрж дѣсе батѡмѡла оѡнѣ
 прѡздѡникѡ госпѡствн, чѣсе зиче ѡрн
 дѣлѡ прѡздѡничнѡ лѡхѣ, ѡрн дѣлѡ прѡ
 кѡратѣн вѡгороднѣце, ѡрн дѣлѡ сѡнѡцнлѡ
 аплн лѡтрѡ лѡчѣлѡ зиле, лѡтѡче фѡрж
 чертѡре съмѣнѡ лѣче дѣтѡлѣтѣ чѣсека дѣ,
 карне ши врь лѡж ши пѣще.

ЛѢТРО ПОСТѢ МАРѢ, МІЕРІСЪРН ШН ВІНЕРІ
 СЪНЪ МЪННЧЕ ОУНТЬ НИЧЕ СЪВѢ ВІНЬ .
 ГАРЖ ЛѢТРАЛТЕ ЗІЛЕ ЛѢТРАЧЕСТЬ ПОСТѢ,
 ОУНТЬ ШН ВІНЬ . ГАРЖ ДЕН ПАЦИ ПЪНЖ
 ЛАРСАЛІН СЪФІЕ ФЪРЖ ЧЕ ГАРЕ АТОАТЕ ВЪ
 КАТЕЛЪ ЧЕВА ВРѢ, АША ШН ДЕЛА РОЖДЪ
 ВІВО ХВО, ПЪНЖ ЛЪЗІВА БГО ІАВЛЕНІН,
 БІ ЗІЛЕ . ГАРЖ ДЪПЖ ПАЦИ, Н ЗІЛЕ .
 ГАРЖ ЛЪЖОН МАРѢ, ШН ЛЪСЪМБЕТЖ МАРѢ
 ШН ЛПАЦИ, СЪСЪ ПРИЧІЩДЛСКЖ ТОЦІН .
 НЪМАЙ СЪНЪ ВАФИ ЛѢТРО ПОКЪНІЩЖ ШАРѢ
 КАРѢ ДЕ ОУНЬ ПЪКАТЬ МАРѢ .

ГАРЖ ЛАРДОДІСТВО ХВО, ШН ЛА БГО ІАВЛЕ
 НІЕ, ШН ЛА ПРАЗДНИКЪ ДЪ СФІНЦИ ЛОРЪ
 АПТЛН, СЪГЪСТЕ АГІАЗМА . ЧІАСТЕ Ш
 ЕЩІНІЕ ВОДЫ . ШН АША СЪМЪННЧЕ ДЕТО
 АТЕ ФЪРЖ ДЕЧЕРТАРЕ . АТ А ГАРЖ ІАСТЕ ДЕ
 ЧЕЛА ЧЕНЪ ГРНЖАЩЕ ДЕЛЪЧЕСТА, ДЕНЪ ВА

вѣрѣ дееине съсе невоіаскж , нѣмаи чева
 петрѣ лѣтрѣ крещиннѣтѣте , шн вафи
 дева мѣлка деаѣбета прѣсетѣтѣ анѣ
 мѣерісѣри шн вниери оунтѣ шн пѣще ,
 іарж лѣтралте зилекарне . іарж чинева
 вѣрѣ съсеневоіаскж деепѣсеніа лѣн , съ
 мѣнѣче лѣтраѣбета , съ мѣотж шн дѣ
 мннискж шн жой карне , лѣни шн мѣ
 ци , вѣрнзж шн пѣще . іарж мѣерісѣри
 шн вниери , съ вафи пѣтїицж , ни че
 оунтѣ нѣче вїнь . іарж състѣ шн ларѣ
 гѣчїоне , деедрѣра ла оунтрѣнїн , шн
 кѣндѣва вѣрѣ съмѣнѣче , шн павечерн
 ца . іарж деедѣвафи вниеріскж , іарж а
 чѣла оундеева афла ла рогѣчїоне , де
 трейшн сѣгрѣіаскж аѣбетж ,
 СѢТЫ БЖЕ ШН ШЛО Н ГИ ПОМЛѣН Н
 СЛѢДЕ РѢШН КѢТѢВА ІУБН . ІАРЖ ДЕ ВАФИ
 СГ СЛАБ

славь шн нѡва пѡтѣ стѣ съзникъ, бже
 ѡцѣтнма грѣшнаго н помлѣнма,
 шн съзникъ шнаша ачѣста де бѣ ѡрн.
 шн гн помлѣн де бѣ ѡрн. ѡрж съвотъ
 шн дѡмннека меганіа нн мннѣ сънѡ
 фіакъ. ашнж дерѣ шн дѡпъ рѡдство
 хѡ а бѣ знле. шн дѡпъ пѡшн а н
 знле, сѡ шн пѣнж дѡмннека мѣре.
 ѡрж върѡцн шн мѡернле, стѣ фіе де
 спѣрцнте де прншннне, пенѣр покѡнне
 мѣре, сънѡсе прншѡннж пѣнж ва фѣ
 че лѡвѣцѣт ѡрнле чен вѡ фн дѡте, ѡрж
 деборъ фн спре моарте, атѡнче кѡмва
 сокотн дѡхѡвннѡвль.

Ѧмѡвль чѣ ва да трѡпѡвль пре рѣшнне,
 ат рен кннѡрннѡсте лѡкрѡ, ѡунѡвль ѡсте
 че петрѣче невое кѡснла де алѡвль, са
 пенѣрѡ сърѣчнѣ съшь афле кѡтечева,
 ѡрж

Іарж алтѣл дентрѣ прѣзволениа вре
 ді алтѣл, шн ачѣстае май грѣ. Іарж ат
 іасте десе спѣржж оунѣлѣ кв алтѣлѣ,
 шн ачѣста іасте шн ман грѣ. Іарж чине
 ва спѣржа коконѣ тинѣрѣ кв ачѣстж
 квѣіе, ачѣста іасте чѣл чепѣжж фат а
 фїмѣдѣ детрен ан ченѣ іарѣ фѣтѣ ен дв
 крекѣтѣ.

Чѣтецѣлѣ денва кв рвн мѣіарѣ лѣн кв
 алтѣлѣ дѣчїа сънѣман фїе попж.
 Іарж дѣсва лѣсва шн ва петрѣчѣ атрѣ
 кв рѣцїе ат ѣнчѣ съфне попж.

Іарж дѣва фї нещїне тинѣрѣ шн де
 ва пѣци дѣ алтѣлѣ ачѣстж кв рѣіе, съ
 нѣфїе прѣѣтѣ. Іарж дѣсѣва фї апропїа
 трѣпѣлѣ лѣн нѣман дѣко апселелѣнѣ
 ачѣла съфїе прѣѣтѣ. Іарж дѣва фї ан
 трѣ шѣзѣтѣ трѣкма, нѣ арѣ афн попж,
 пентрѣ

пентрѣ че къ дѣвѣ фортѣ шикоконь
 микъ, гѣрж вавльѣвѣ рѣнпитъ, шинѣ
 се кѣ делѣи съвне ла пре шце, къѣвѣвѣ
 рѣкѣтѣ тинерѣцеле лѣи, шин крескѣтѣ
 лѣи чель делтъю.

Гѣрж девафн къзѣтъ лѣтрѣ малакѣа
 че съзиче съшфѣе фѣкѣтъ съблѣзнѣ
 къмѣна сѣкѣатѣ че, маннанѣте пѣ
 нѣ наѣ венѣ еѣ ла пре шце, къндѣце
 къ еѣ пѣкѣтѣ, сѣвѣфн демнѣ делѣтѣ
 ѡ сѣфлѣ пѣтрѣ десевафн лѣвѣца дѣа че
 ла. гѣрж девафн аче ѡм лѣцелѣтѣ шин
 блѣндѣ шин къвѣнѣ смѣренѣе, съсе соко
 тѣскѣ де днѣ шин сѣфнѣ пре штѣ, че
 маннанѣте сънсе дѣ лѣн сѣ фѣкѣ канѣ
 шин дѣпѣ ачѣа сѣ фнѣ пре штѣ.

гѣрж лѣтрѣ предѣа лѣи дева кѣ дѣ лѣ
 трѣ ачѣтѣ пѣкѣтѣ, че ѣсте малакѣа,
 ѡри

ѿри кѡ нещире, ѿри де аѳѳ ѡвѣцѣт
 къ нѣе пѣка. ѡуни ка ачел еѣе покъ
 аскж ѡу а, еѣоко тѣскж ѡвѣцѣтѣ
 риле, шн еѣе ѡпрѣскж шн де прѣоцѣе.
 шн аша еѣоупле тоатѣ ѡвѣцѣтѣ риле
 аѳѳ ѡнѣ, шн ѣарж еѣаѳжаскж, ѣарж
 девафн де доаѡ ѿри саѳ де тренѣ ѿри
 ачестѣ пѣка, аѳѳчѣа еѣнѣманѣ фѣе попѣ,
 чеѣ еѣѣ ѡрѣнѣѡлѣ четѣцелорѣ, шн
 еѣ петрѣскж.

Central University Library Cluj

Сѣнещине вафн фостѣ фѳр шн вафн
 фѳратѣ мѣлатѣ, еѣнѣ вне кѣва лапре
 ѡцѣе, ашн аѳѳ шн прѣѡтѣѡ де вафн
 фѳратѣ чеѡа, ѣарж де нѣвафн фостѣ
 ѡскж прѣѡгѣ, шн вафн ѡѣлаѣтѣ лафѳ
 рѣтѣ ачестѣа попж еѣнѣфѣе, че манѣр
 тоѣ еѣѡ ѡвѣцѣтѣ рѣж, аскжѣѣварѣ
 шн каѡ кѣрѣж.

ДЕ БИСТРЕКЖ ШИ ДЕ СФНТА ПРИЧЕЩЕНІЕ .

51

КѸМЪ СЪВЪ ЗИ МАН ДЕ НАИИТЕ ДЕ ПЪКА
 ѠРН КѸМЪ СЪФІЕ ДЕСПЪРЦИ . ѠРН ОУНЬ
 АНЬ, ѠРН Б ѠРН Г ѠРН Д, ѠРН Е, ѠРН
 С ѠРН З ѠРН И . ДЕЛА ѠПТЪ СЪСЕ ГАРТЕ
 ЛПРОТНВА ПЪГЕРИИ ФІЕСИ КАРЕЛЕ, ШИ
 ЛПРОТНВА ВРЕРИИ, ШИ АѠСТЕНИЦЕН КѸ
 СЕВА ѠСТЕНИ, ШИ КѸМЪ СЕВА ѠБИДИ .
 ГАРЖ ДЕ МЫКАРЕ ШИ ДЕ БЕДЪРЖ КАРЕ КѸ
 ВА ПЪТЪ . ГАРЖ СЕ ГАРТЕ НЕЦИНИЕ ЛКЖ Л
 ПОКААНИЕ . СЪВНІЕ ЛАБИСТРЕКЖ, ШИ СЪ
 ЛТРЕ ШИ СЪ СТЪ ОУНДЕ ВА ВРЪ . ЛА ОУ
 ТРЪНИ, ШИ ЛА ЧАСЪРН, ШИ ЛА ВЕЧЕНІЕ .
 КЪДЪВА ВРЪ НЪМАН СЪВІЕ . ГАРЖ ЛА ЛЕ
 ТЪ ГІЕ КЪНДЪВА ВЕНИ, СЪ СТЪ ОУДЕ АЪ
 СЪЪТЪТЪ ПЪНЖ ВА АЖДЪЦЕ ПРѠТЪДЪЛЪ Л

ѠГЛА

ѿглашенїи . а тѣхъ естѣ ѿсѣачела а фарж
 де прагъ лъ в неѣречїи шїи съ стѣ пьнж
 вева сфрѣшїи летѣргїа . фарж ла рождѣ
 ство хѣво шїи ла вѣго ѿвленїе . шїи а жѣ
 марїи шїи лѣвѣтѣа маре . шїи ла пашн
 съ гѣсѣге агїазмж . шїи ла зїиша лѣи
 стїи пѣтрѣ , шїи ла оупенїе вѣцѣ . шїи
 аша атра чѣсѣге зїле оунїи каачеа съ
 мѣньче карне . фарж кѣлѣгѣрѣ , съ мѣ
 ньнче врьзѣ шїи пѣще , а пои фарж съ
 атре атрѣ покаянїа лѣи . фарж то а т
 де злегѣтѣрїа ле оунора ка ачелора , ѿ
 съптѣ мѣнж атрѣгѣ дѣпѣ пашн шїи
 алтѣ съптѣ мѣнж атрѣгѣ дѣпѣ ро
 ждѣство хѣво . шїи а хацин де карне ,
 шїи аи врьнзѣн .

Ка десе а атрѣ вѣ ѿ мѣ шїи пре мѣаре
 шїи пре кѣлѣгѣрїа шїи пре кѣлѣгѣрїа .

И НЕ КДВА ФН, ДЕН ДЕВАЦИ КД КЪТЕ
 МДЕРИ АД КДРВИ, ГАРЖ ДЕМДТЕ ЛКАМЕ
 НДЛВАЦИ НДМТРОД, АЧЕТА ИСТЕКДВАРИО
 ДЕН ДЕ АЧБТЕ ПЫКАТЕ ЛБЪЦЪ ПРЕТО
 ПРАВЛА СФНЦИЛО ПЪРИЦИ, АТРО ТОА
 ЗНЛЕЛЕ ШДАТЖ АЗН, СЪМЪНЪЧЕ КЪЛД
 ВЪРДЪЛ ФОАРТЕ ВДКАТЕ ДЕСЕК. ШН ША
 МЕНН МИРЪНИ ШН АЧА СЪМЪНЪЧЕ
 ПОСТ, КОУ ШН СЪД ЗНФІЕШН КЪРДЪ,
 ГАРЖ МІЕРІСДРН ШН ВІНІРН ШН АДНИ ПЪ
 НЖ ТОМА САРА АТДНЧЕ СЪМЪНЪЧЕ ПО,
 АЛЕГЪНДЪ НДМАИ ПЕНТРОД НЕПЪТІЦА
 СЛЪВІКІУШН, ШН ПЕНТРОД ПРАЗНІЧЕ
 ГОСПОСКІН, ГАРЖ ДЕВІНЪ КДНСЕ ВАДНЧЕ
 АДН АДПЖ ПДТЪРЪ АДН.

ПОСТЪРНЛЕ ЧЕЛЕ МАРН ШН
 МНУН.

А ВЪЦЬ ПРЕ ѠАМЕНІИ ДЕ МИРЬ, ПРЕСТЕ
 ТОТ ПОСТЪЛ НЪСКЪТЪЛДН, ШИ АЛДН
 СТЫИ ПЕТРЬ, СЪНДСЕ МЪНЪЧЕ КАРНЕ НИ
 ВРЪЗЖ. АШИ ДУРЪ ШИ А ПРЪТІИ БЦЕ ПО
 ІАРЖ КЪЛДЪТРИ НИЧЕ ВРЪЗЖ НИЧЕ ѠАШ.
 ІАРЖ ПРЕ ПЪТЪЧЕ МАРЕ, ѠАМЕНІИ ЧЕН ПРО
 ШИ, СЪВЪТА ШИ АДМИНИКА ОУТЬ ШИ
 БИИ. ІАРЖ ЧИ НЕВАФІ АПРЪ ПОКАІАНІЕ
 МАРЕ. КД ША ЗИ МАНАИТЕ. ДЕ ІАСТЕ
 МИРЪНЪ СЪВЪТЪ АТЪЧЕ СЪВЪТЪ ШИ
 АДМИНИКА: ВІ ШИ ОУТЪ ДЕЛЕН: ІАРЖ
 КЪЛДЪТРИ НИ АТЪЧЕ, НИ ВІ НИ ОУТЪ.
 ІАРЖ КАДЕ ДУВНИКЪЛДН ФОАРТЕ СЪФІЕ
 АЦЕЛЪГЪТ ОРО ШИ РЪТЪ ДЪИТОРО СЪЛ
 ЦЕЛЪГЪ ШИ СЪСОКОТЪКЪ КДВАДА АВЪ
 ЦЪТЪРЪ ШИ КД ПОСТЪ ШИ КД МЕГАНІА
 ШИ КД РЪГЪЧІИ, ПЪТЪЧЕ КЪ ОУНИСІТЪ
 СЪРАЧИ ШИ СПЪРЪСЕН АДСРЪЗЪ. ІАРЖ АШИ

НИ

сътъ слѣди сѣ рѣбн сѣпт ман марн
 ѣрж аціи негѣцѣт орн двоубла пре дрѣ
 мѣре, ѣрж аціи сътъ бѣтрѣни шн сла
 вн, ѣрж аціи пѣтрѣрничн шн богаціи.
 лѣтрѣ то рѣпавѣс пѣтрѣк шн се ѡднх
 нескж. днрѣпѣ ачѣм лѣтрѣ тоци де а
 чѣцѣ секаде ачѣрка кѣрѣжакѣмѣне пѣ
 трѣрѣ сънсе дѣ лѣвѣцѣт ѣрж. ѣрж а
 ціи сътъ леневошн, оуни ка ачѣцѣ,
 дѣкж ѣрж лѣвѣцѣт ѣрж дѣпж лѣкрѣль
 пѣкаѣтело, доарж кѣва сева лени шнни
 пѣцине нѣва фѣче дѣвѣцѣт ѣрнле лѣн.
 шн ман спре маре рѣвн вафн лѣн. шн
 ѣрж се каде кѣ лѣцѣлѣцѣре лѣокотн, до а
 кѣва вафн кѣ пѣцинѣле пѣкаѣте, шн
 вафн невоитѣрь шн кѣ, ѣндѣ грѣвн то
 ро, шн вине ѣсте дѣпж вѣрѣрѣ лѣн ш
 дѣпж невоицѣ сън дан лѣн лѣвѣцѣт ѣ

ри ма марн, къ лѣкрѣ зешнман мѣтъ
 лѣкрѣ декъ ман пѣкѣтосѣ, ка мли мѣ
 тж платж сѣя дела дѣнзед, шн гѣрж
 чель мѣтъ пѣкѣтосѣ шн ленево, къ лѣ
 нѣ лѣн лѣкан пѣцинѣле лѣвѣцѣтѣрн
 сѣ лѣпле: дѣарж къва шн лѣчела лѣшя сѣ
 се мѣтѣ лѣакж, кътннѣ пре кътннѣль,
 гѣрж сѣнѣ пѣарж пѣнж лѣвѣршнть.
 Дѣчи въ зѣдѣ дѣховникѣ шн ка дѣтъ дѣ
 спре мѣцн мѣ пакателѣ сѣ дѣ спре дѣва
 ва грѣшлелѣ, сѣ дѣ спре кѣрвн сѣ дѣ спре
 рѣчн дѣри, сѣ ма прѣпрефнр пѣкѣтелѣ,
 шн ва врѣ лпротнва пѣкѣтѣ лѣнѣ фѣрж
 дѣоко тнцж дѣва пѣне лѣвѣцѣтѣрж.
 лѣтѣю лѣтѣшѣ нѣшнѣ прѣдѣмне зед късе
 каде чѣнѣ арж врѣ лѣтрѣтѣ оци сѣсе мѣ
 тѣ лѣакж, лѣдоавѣрь шн сѣфлетѣ лѣлѣнѣ
 пѣарде пѣнтѣ рѣншн. дѣ чѣнева сѣ
 кѣрѣцѣ

КЪРЦЬСКОЖ СУФЛЕТЪ ЛЪИ ДЕ ДМНЕЗЕЪ.
 ЛЕШЬ АЧЕЛА ПРЪИЕНТЪ ОРОУЛЪ ДЕСАМЕНИ
 ДМНЕЗЕЪ ШИ ПРЪА ДЪРАРА И НЕ МІИ ЛЪ,
 И СЕ КАДЕ СЪРОАЦЕ, ШИ СПРЕ ДИ СЪЗНЪ ДЪ ДЪ
 ГАРЖ, ЧЕЛА ЧЕ ПЕТРЪ НОИ САЪ Л ПЕЛИЦА.
 ШИ ПЕНТЪ РЪ НОИ ПЪКЪТЪ ОШИИ ФЪ ОМЪ.
 ФІИ ДЪ ДМНЕЗЕЪ БЪНЬ ШИ А ДЪРЪТЪ ОРО
 ЛА И НИ МЖ. ГАРЖ МАИ НАИ НТЕ ДЕ ТО АТЕ
 ДЕ А ЧЪ СЪТЪ СЕ КАДЕ ДЪХОВНИКЪ ЛЪИ, СЪШЬ
 КЪ БЪСКОЖ ФІИ ЛЪИ ШИ СЪФЛЕТЪ ШИ КА ТР
 ПЪЛЪ ЛЪИ. МАИ ВЪРЪТЪ О ЧЕЛА ЧЕ АЪ ФЪ КЪ ТЪ
 ПЪКАТЕ МЪЛАТЕ МАИ ПРЪДЕ СЪ ПРА. СЪ И СЕ
 ЛІСІИ ШИ СЪ СЕРЪТЕ ШИ СЪ И ФІЕ КЪ МІИ,
 КЪ БЪЛЪ ДЪЦЕ ПРІА ЧЪЛА СЪЛ СОКОТЪ СКОЖ,
 ШИ КЪ ОМЪ КИ БЪЛЪ ШИ КЪ ГЛА КЪ МЪ ГЪ ГЪ РЕ
 ШИ КЪ ОМЪ И ЛЕНІЕ СЪ ВЪ БЪ РИ КЪ ТЪ РЪ ДИ СЪ
 ШИ КЪ ДЪ А ЧЪ ЦЪ КЪ, ШИ АША ДЕНЪ РЪ ВЪ ДРИ
 СЪЛЪ ВЪ СІИ. ОУНИ ЛЕ ОРИ ЛЪ СЕ БЪ РЕ КЪ АТЕ

ЛЕЩРН АТРЪ ЛОКЪРН ШЕБН . ШНЕЪН ПО
 МЕНЕЩН ДЕМОАРТЕ ШН ДЕПЛАТЖ ШН ДЕ
 БЪНЪТЪЦН ШН ДЕМДКЖ , ШН ДЕДНРЕЦН
 ШН ДЕПЪКЪТЪОШН . ШНАША ШНПРЕТН
 НЕ АНАИНТАЛЪН ТЕКАМЖ ПЪКЪТЪОШ
 ШН ПЛЕКАТЬ .

АТЖ РЪГЪЧЮНЕ , ШН АУЕТА
 ШЪН , ПРЕКАПЪ ЧЕЛЪА ЧЕВЕ
 НИПОБЕДЪЩЕ , АПОН ДЪКЖ
 СЕБА НИПОБЕДН .

ЧЕЛА ЧЕ ЕЩН МДТЬ МИЛОСТНВЪ ШНЮ
 БНТОРЮ ДЕ ШАМЕНИ ДМНЕЗЕЪ , ЧЕ ПЕТРЪ
 НОН ЧЕР ПЛЕКАЦН , ШН ПЕТРЪ АНОАТРЖ
 СПСЕНТЕ ТЕ АПЕАНЦАШН , ШН ТОАЧЕ ПЪ
 КАТЕЛЕ АЪМН ЛЕ АЪАШН ШН ЛЕ ПЪРТЪ ,
 АУЕЛАЪ АЪЦН , ШН АЪКЪ КЪБННЕМЪТЪЪ

шн кѡ ладрарѣ инимин тале, чѣ бѣ
 нѣ. гартѣ тоатѣ грешалеле фрательн
 миеѣ шн фиолди миеѣ, чела че акѡмѣ
 етѣ лнанитѣ та лѣшн чѣ съ грѣаѣ
 лѣн не дестѡ инѣ. шн ачелди гартѣ
 тоатѣ. шн ачестѣ вѣкѣ, шн ачела
 чека съ фѣе. чела че похтѣще тоатѣ
 флтел ѡ менѣши съ е спѣѣ кѣж. фѣн д
 бине кѡвѣтат лѣрѣ вѣчн амине.

Ш аѣтѣни ман кѡрѣо де кѡ тоатѣ лѣѣ
 цѣтѣриле дѣтѣю съ нсе зникѣ лѣѣ
 шн сън грѣаѣ кѣж. шн фрателькѣ аѣ
 лѣѣ цѣтѣрѣ дела дмнезеѣ. кѡ де кѣ
 те ѡри гартѣ цнсе ворѣ тѣм пла пѣкате
 ѡри марн ѡри мичн. кѡрѣ дѣ гартѣ кѣ
 догѣ инемѣ съ алѣшн шн съмѣ спѣн
 ѡри оунде воу фн ѣѣ.

Гартѣ аѣтѣ лѣѣ цѣтѣри нилѣѣ дѣтѣ

ети в аснліе че маре, шн ма вѣртѣ ажѣ
 торю. къ кѣте лѣвѣцѣтѣ рн шрн лче
 кнпѣ лево лѣа съ слѣжнмь пѣнтѣ рѣ пѣ
 кателе ноастрѣ. гѣрж събѣжѣта шн шн
 дѣмннека, шн ла прѣзѣнче домнѣцн
 метаннн съ нѣсе фѣкж, че ман вѣртѣ
 дѣтѣ рѣ марн лѣвѣцѣтѣ рн ноаѣ але по
 тѣлѣн. а тѣче съ авемь шн слѣвѣчѣне
 шн рѣпаѣ лѣтрачѣле знле, шн грѣлѣ
 ше, гѣтѣ жѣ фнѣтѣ шн мареле в аснліе.
 къ лѣвѣтѣ тѣоатѣ лѣмь скрн, ка съ
 добнѣднцн къ шѣтѣннѣца рѣдѣ покаа
 ннн, нѣсе ка дѣ знче съ жѣдѣкѣ ѣуннн
 ка ачеа. че съ лѣѣмь амнѣте нѣравѣлѣ
 лѣтѣоарчѣрнн.

Гѣрж дѣчѣца дела нѣбрѣ чѣ дѣѣамѣн
 алѣн дѣннезѣѣ шн дела дѣѣовннѣкѣ.
 всѣ прѣчѣла че ва лѣгж шн дѣзлѣгж,
 і в ѣаре

шаре пречинева, манвѣртосъ пречела
 чель вѣде плекъндусе шнѣмнандусе.
 іарѣ пречине вѣде іарѣ фіекаре ле не лѣ
 оундѣ лѣцѣтѣрле, че кѣ небѣнїа,
 шнѣкѣ не грѣжа сѣфлетѣ лѣн пїезѣ дѣ
 шнѣнїче лѣтрѣнїкнпѣ лѣцѣтѣрле
 нѣлїа. че пѣтѣще асѣжнї дѣлїеїен
 пѣнтѣчелѣн сѣдѣ, іарѣ нѣлѣн дѣнїезѣ.
 дече кѣтрѣ ачѣста, нїче лѣтро лѣпрѣд
 наре нѣва фнѣкѣнѣн. кѣ іастѣ шѣмѣл
 чель не плека шнѣ не грѣаще кѣрмежнї.
 іарѣ маї вѣго шѣкннїчн. нѣпотѣ лѣ
 вѣца, нїче асѣлѣтѣ, че чѣла чѣмѣнтѣ
 аще сѣ мѣнтѣ іаскѣ сѣфлетѣлѣ сѣдѣ.
 іарѣ нѣво лѣпѣкѣте стѣнїне спрѣнѣн
 шнѣ сѣ не іарѣдемѣ пѣтрѣ дншн. че не
 тѣмѣмѣ де жѣдѣцѣлѣ лѣн дѣнїезѣ.
 шѣ дѣзѣ шѣчѣ лѣфрнїкошатѣ лѣжѣдѣцѣн.

ЧЕ АТ РЪНЕЖ ЧОАТЕ ГРЕШАЛЕЛЕ НОАСТРЕ
 АНАИНТЪ ШИ КЛОРЕ ПОЩИ ВОРФН КЪ
 ВА ПРЕНОИ СЪНЕ ЖДЕЧЕ АНАИНТЪ АФРІ
 КОШАТЪ ДЪИ ШИ ДИРЕПТЪ ДЪИ, ШИ НЕ
 ФЪЦІРНИКЪ ДЪИ ЖДЕЦЪ . КЪ АЧЕЛЪ
 АСЪШЪ НІСЕКЪ ДЕ СЛАВЪ ШИ ЧІСТЕ ШИ А
 КИНЪ ЧІНЕ, ТАТЪ ДЪИ ШИ ФІЮ ДЪИ ШИ
 ЕФНІТЪ ДЪИ ДЪХЪ, А КМЪ ШИ ПЪРЪРЪ ШИ
 АБЪ ЧИ ВЪ ЧИЛОРЕ АМІНЬ .

ЛЪВЪЦЪ ТЪ РЪ ДЕ ПЪКАТЕЛЕ

ЧЕЛОРА ЧЕ ОУЧНГЪ .

ЧЕЛАЧЕ ФАЧЕ ОУЧН ДЕРЕ ДЕ БЪНЖ ВОА ДЪИ, АІ
 ШИ ВІНЕ ІСЪТЪ РЪ ЕФНІТЪ АБНЕЪ РЕКЪ, ШИ
 ВА СЪСЕ НІСОВЕДЕКЪ КА СЪСЕ ПОКЪІАКЪ
 ДЕЧЪ АБЪ ЧЕ АЪ ФЪІСЪ . ДЕ ЧИ АВАЦЪ СЪ
 ВОРЪ БНЕЪ РЕЧІИ, ДЕ ОУНЪ КА АЧЕЛА, СЪ АН
 СЪСТЪ АФАРЪ ДЕ БНЕЪ РЕКЪ, СЪНЪ АТРЕ
 ІГ АЛЪНТЪ РЪ

лъѡтрѡ, шн вѡкѡтелъ сѡн фїе сѡ, шн
 вѡрзе фїлрте фѡрж де сѡре, шн фѡ
 рѡ ѡутѡ, шн пѡне шн апѡ прѡсте сѡтж
 мѡнж. ѡрж сѡмѡтѡ шн дѡмне
 ка шн лѡпразнне дѡнеци, сѡпѡе ѡутѡ
 шн сѡре, шн вн сѡвѡ къте пѡцине ль,
 ѡрж кън сѡворѡ ѡуплѡ, сѡ аѡ, аѡтѡче
 сѡ лѡре лѡн сѡбрѡкж, шн сѡетѡ
 шн тѡтѡ сѡпетрѡкж тѡтѡ лѡпоканїе
 шн лѡтраци, сѡ аѡ, ѡрж лѡтра чѡн аѡ
 лѡтрѡтѡ, лѡтѡаѡге зѡле сѡфѡкж кътѡ
 ѡмїе дѡметѡнн.

Дѡ аѡтѡста лѡвацж сѡворѡ сѡнѡтѡн бн
 сѡрѡчн, шн ѡпрѡще, ѡрж нѡн пѡн
 трѡ слѡбнчѡнѡ ѡмѡлѡн гѡрѡн, кън сѡ
 ворѡ нѡповѡдн ѡунїн кѡлѡещѡ дѡховнн
 кѡлѡн, сѡпетрѡкж лѡнтрачѡ поканїе,
 гѡ аѡ, чѡсѡѡскрн мѡннѡнѡте, сѡетѡ
 аѡфѡ

АФАРЖ ДВЕНЕФРЕКЖ, ШИ ДУПЖ АТЪА СЪ
 АТРЕ ЛВЕНЕФРЕКЖ. ГАРЖ АТРАЦИ ТРЕН
 АН, АТРАЧЪАШ ПОКАНІЕ, ШИ АША СЪ,
 СЕ ПРИЧЕЩЪАКЖ КЪ СЪЦН.

ОУЧИ ДЕРЖЪ ДВЕНЖ ВОЕСКІАМЖ, ЧЕЛА
 ЧЕВА ШЕДА ШИСЕКА ЛВЪЦА КЪ ВА ОУЧИ ДЕ
 ПРЕ ШАРЕКАРЕЛЕ, ПЕТРЪ ОДЪАЖ ШАРЕКА
 РА, ШИ ГАСТЕ МАИ АФРИКОША АЧЕ ПЪКА.
 АН СЪ АТЪА ШАРЕКЪЦН СЕВО СФЪТЪИ,
 ШИ СЕВО ЛВЪЦА СПРЕ АТЪСТА, ДУЧИ ШИ
 АТЪА АДЪКА КЪ ДАНЕДЪА ДУЧИ ДЕСЕБОРЕ
 ТЪАМА МАИ ВЕРТО АФН ЕПКОПИ, САДН
 ГЪМЕНИ, САДПОПИ, СЪСЕКОЦЖ.

ПРЖ ДЕАЧЕСТЖ ОУЧИ ДЕРЪ, МДЛТЬ АД
 КРЪ ДЕКЪКАТЕ ГАСТЕ АЦЕЛЪЦЕ.

ОУЧИ ДЕРЪ ДВЕНЖ ВОЕ ГАСТЕ АЧАСТЖ,
 КЪ ДДЕ ГЪАЧАВЖ ДЕ ШАРЕКАРЕ ЛВЪАДНІСЕ.
 ШИ ШАРЕКАРИНВОЛДАЧОМАЦЕ САДЛЕМНЬ,
 ШИ ВА.

ШН ВЯ ЛОВИ ПРЕВЕЧННД ДЕБЪНЖ ВОЕ , ШН
 ДЕАУБЪ ЛОВИТЪ ОЖ ВА МЪРИ , ШН АЧЕСТЬ
 ПЪКА ГАСТЕ МАИ ЮШО ДЕКЪ ЧЕ ДЕЛТЯЮ .
 ДИРЕПТЪ АУБЪА ДЕЛЪВЪЦЫТЪ РИЛЕ СКРИТЪ
 РИИ СЪФАКЖ ВЪ ПЪРЦИ . ГАРЖ А Г ПАРТЕСЪ
 ГАРТЕ ЛДН ДУХОВНИКЪ СЪУ .

ГАРЖ ОУЧИ ДЕРА ЧЕА ЧЕНЪЕ ДЕВОЕ ГАСТЕ .
 ЧЕЛА ЧЕЛАЖО ВААРДКА ШРНИКЪ ДЛЕМНЪ ШРНИ
 ЧОМАГЪ САДКЪ СЪЦЪ ШИВААРДКА ДЕВА ЛО
 ВИ ПРЕВЕЧННД ЛДН САДУВЕДН КЪ ПІАТ РЖ
 ШН МЪКАРЬ КЪ ЧЕ ШН КЪ АЖУТО ДРАКЪ
 ЛДН ВА ЛОВИ ПРЕЧІНЕ ВА , ШН ДЕВА МЪРИ
 ДЕТРАУБІСТА , ШН ГАСТЕ АЧАСТА ТО ДРЪ
 ЧЪСІКЖ , ГАРЖ НД ДЕНТ РЪ СВЪТЪ ДЛЪ ЛДН ,
 ШН Ш АФЛАРЕ АДРАКЪ ЛДН , ПЕТ РЪ ЧЕ КЪ
 ТО АТЕ ЖЪ КЪ РИЛЕ ЛЪВЪ ФЪКЪ ТЪ ДРАКЪ .
 ДИРЕПТЪ АУБЪА СЪА ДРЪЗНЪСІКЖ ШН Л
 ТРЪБЕЛЪ ЖЪ ЛДНІЦА ЛДН СЪФАКЖ , ДЕЧЕ

Пре ачѣста ѿ лѣтцѣмъ съсе покѣѣскж
 атреа парте дентрѣ оучидсѣѣ чѣ де
 бѣнж вое, чѣамъ искри маннаите, мѣерк
 ра, вниера, лѣна, кѣте ѿмѣе де ме
 танѣн, шн ѿбнѣбрѣскж депѣрѣрѣ съ а
 тре, ѿрж ачѣа съндѣлѣтре нѣ анафорж
 съндѣл, пѣнж вора ѿтра ѿлѣоунѣрѣль
 бнѣбрѣчѣн, атѣнче съ ѿ шн анафорж,
 ѿрж ачѣста съ атре ѿбнѣбрѣскж, шн
 съ ѿ шн анафорж, пѣнжшва оумплѣ
 ѿвѣцѣтѣ ѣрнѣ, шн атѣнче съеприче
 щѣѣскж, ашн дѣра шн ачѣа, кѣндѣ
 ворѣ фѣче ѿвѣцѣтѣ ѣра тоѣтж, атѣнче
 съсе причѣщѣѣскж.

О мѣль дешва оучидѣ мѣѣрѣ лѣн
 де вое шн съ ѿ ата, съсе покѣѣскж
 ѣи аѣ, шн съ фѣскж тоѣте чѣлѣ чѣа
 искри маннаите.

ПРЖ ДЕУЗА ЛОКИ КЪ ЛОВИТЪ РЖ МИКЖ
 ШИ ДЕНТЪ РЪ АУБЕТА ВАРЖОН. КЪ АМ
 ВЪЗЪТЪ ДЕМЪ АТЕ ШРИ ЛОВИТЪ РЖ КЪ ПА
 МА САДЪ РЪ ВЪ ГЪНДЪ ВЪ ШРИ КЪ М ШИ СЕТЪ
 ПА МОАТЕ. ДИРЕЛЪ АУБЪ А ЛЪЦЪ ЖЪ
 МЪТАТЕ ДСОУЧИ ДРЪ ЧЪ ДЕМЪ Ж ВОЕ
 СЪФАКЖ ПОКЪИИЦА.

ПРЖ ДЕУЗА АФЛА ПРЕ ФЪКЪНДЪ КЪ Р
 ШИЕ, ШИВА ОУЧИДЕ ПРЕ АМЪНДОН, ПРЕ
 АЧЕСТА АУЦЪ НЪ ЖЪ ДЕКЖ, КЪ КРИЕ,
 ДЕЧИ СЪДАН ПРЕ ОУНДЪ КА АЧЕСТА САТА
 НЕН, ДЕТЕ РИРЕ ТРЪ ПЪЛЪИ, КА СЪ ФЛЕТЪЛ
 СЪСЕ СПЪСЪКЖ ЧЕЛЪ ДРАГ ЧЕЛЪ ВЪ ДЕ КЪ ДИ
 СЪЛЪ, КЪ КЪ МЪЛВА ВРЪ АШАВА ПАЩЕ.
 ВЪЗЪГАМЪ ШАЛТЪ ОУЧИ ДЕРЕ ЧЕ ГЪСТЕ
 ДЕНЪ ПРАЕНЪ, КЪНДЪ ГЪСТЕ ГОНИ ДЕУАРЕ
 КАРЕЛЕ ШИ ФЪ ГЪНДЪ КАДЕ ШИ СЕ ОУЧИ
 ДЕ МОАРЕ ЗРОИ, ДЕ ПРЕ АЧЕСТА АУЦЪ

м о р ж м р б

НИ АТ РѢКН СЪНАНБЖ ПЪКА, НИ СЪСЕ КА
МЕ АЧАСТА ОУЧНДЕРЕ.

СЪНЕЩИНЕ ВА БАТЕ ПРЧИНЕВА, ШИ ДУ
ПЖ БЪТАЕ ВАФН ВІД, Г ЗНЛЕ, ШИ ДУ
ПЖ АЧЪЛВАМЪРН, СЪСЕ СОКЪТЪСІКЖ ЧЕЛА ЧЕ
ЛАД БЪТЪТЪ КЪ ОУЧНДЕРЪ ДЕНТЪЮ ЧА
ДЕВЪНЖ БОЕ, АТ РЕА ПАТЕ ДЕНТ РЪ ПОКЪ
ІНЦА АЧЕЛВА ЧЕ АМЪ СКРН АКОЛО.

ІАРЖ ДЕ ВАФН ВІД С ЗНЛЕ, ШИ ДУ ПЖ АЧЪ
Л ВАМЪРН, СЪСЕ ПОКЪТІА СІКЖ ЖЪМЪТ А
ТЕ ДЕНТ РЪ АНН ЧЕЛВА ЧЕ АЪ ФЪКЪТ ОУ
ЧНДЕРА ЧЪ ДЕВЪНЖ БОЕ.

СЪНЕЩИНЕ ВА ПРІНДЕ ОУНЬ ФЪРЬ ФЪРЕН
ШИВА ОУЧНДЕ ПРЕ ДНЕСЪ ОУЧНДЕРЕМАРЕ СЕ
КЪМЖ, ПЕНТ РЪЧЕ КЪ КЪМЪНА ЛАД ПРН
НЕСЪ, КА СЪСЕ ЧЪ РТЕ ШАЛЦІН КЪ ЧЕРТАРЕ,
ІАРЖ ПЕНТ РЪЧЕА ОУЧНІЗН ПРНЕСЪ, ФІЕМЪ
ІАРЖ ШИ СЪРАК КЪ ДЕ ФОЛМЕ ФЪРЖ, Л

каи аша съ сатѹре трѹпѹлѹн. ѿстѹлѹн
 лѹдрепгаре дела діаволѹ, се мнцѹе не
 бѹнѹкж. ѿрж тѹ детевей противнн
 бѹнїе лѹї, шї сѹфлетѹ тѹѹ пїерзн
 дѹрѹтѹ ачѹа поканїе делтѹ сѹфл
 аѹчн дѹрїн чѹ дѹбѹнж бое .

ѿрж фѹгѹндѹ ачестѹа оучн де нещнн
 кѹ ѡсѹѹѹтж сѹ кѹ ѡпїатрж сѹ
 кѹ оучн омагѹ сѹ кѹ оуньлемнѹ.

ачѹста нѹ се кѹ мж оучн дѹре дѹбѹнж
 бое . ѿрж дѹва ловн шн ачѹла прѹ ѡаре
 чнне фѹгѹдѹ кѹ ѡаречѹ , кѹѹа врѹ сѹ
 скапе де моарте , сѹсе покѹѹаскж дѹ ачѹ
 шн метѹнн сѹ лѹн . лѹтрѹ поканїа
 чѹ дентѹю , кѹмѹ скрїе де оучн дѹр
 чѹ дѹбѹнж бое .

ѿрж дѹва лѹа нѹман ѡловнтѹрж , шн
 дѹва петрѹче ѡзн шнѹа мѹрн , по
 канїе

КААНІЕ ВЪ АП. СЪНЕЩИНЕ ІАЕТЕ ТЪХАРЮ,
 ШИВА ФН ФЪКЪТЪ ПРЪРЪЗЪ МЪТЪ, ШИ
 ОУЧНДЕРИ ФЪРЖ ДЕНЪМЪРЬ. ШИ АДЪЖ
 АТЪА ДЕВА ВЕНИ СЪСЕ ПОКЪІАКЪ, КЪ ПЪ
 ЦИНЪ ПОКААНІЕ СЪФІЕ ПРІМНІТЬ ЛА
 ПРИЩЕЩЕНІЕ, КА СЪНЪСЕ ЛТО АРКЪ ІАРЖ
 АТРАУБА ЧЕ АФО, Ш АДЪЖ АУБА КЪТ
 НЕ ПРЕКЪТЕНЕ, СЪ ОУПЛАТОТЪ ПОКААНІА.
 ІАРЖ ДЕВА ШИ НЕЩИНЕ ОУНЬ ТЪЛХАРЮ.
 ШИВА МЪРЦЕ ФЪРЖ ДІВІНЖ ФНЕКАРА.
 ШИЛВА ПРНДЕ ДЕЛВА ОУЧНДЕ. ІАРЖ НЕ
 ФЪКЪ ДЪИ НІМНІСА АТРА ЧЕ ЧАСЪ, ПРЕ
 ОУНІНКА АЧЕАИ АВЪЦЪ СЪ АНЕС РЪЕНПЪ
 СКЪ КАСЕЛЕ, ШИ СЪСЕ ГОНЪСІКЪ ДЕНТРА
 ЧЪЛЕ ЛОКЪРЕ, ШИ ДЕНТРОУ АВЪРЪ ЛОРЬ.
 КЪ СЪТ ШИ АЧЕА АТРОУКІИ КЪ НЕВЪНІА
 ТЪЛХАРІЕН ШИ ПІАРДЕ ШИ СЪФЛЕТЪ СЪ.
 ПРЕ СЪТЪ ДЕВА ГЪСТА ДЕНТРОПЪ ДЕНТО
 НГ. КЪЛДН



КѸЛДИ ЧЕСЕ ЗНЧЕ ЛКЖ НЕНЪСІСЪ . ОУНІН
КА АЧЕЛ СЪНЪ ФІЕ ПОПН .

МѸЛРЪ ВРЪЖИТОАРЕ , САДЪТЪРБАТЪ СЪ
СЕ ПОКЪТЪКЖ ДЕ СЕВА ПЪРЪЕН , ГАРЖ
ДЕНЪ СЪСЕ ЛАСЕ ДЕКРЕЩИНЪТАТЕ .

МѸГАРЪ ЧЪА ЧЕВАБЪ ГРЕН , СЪШІ КЪХРЖ
РОДЪ ТРЪПЪЛДИ СЪНЪ НАКЖ КОКОНИ .
ЛУЧЪА СЪ АНБЖ ПОКААНІЕ , Е АН ШІ МЕ
ТАНІН КЪТЕ ТЕ ЛЪЗН .

ГАРЖ ВА ФАЧЕ ШІ ВЪРБАТЪ ДА АША , МАИ
РЪДЪ ГАСТЕ . НИЧЕ ВНЕТЪРСКА СЪНОУЕВ
ПРІИМЪКЖ ПРЕКЪРА ЛДИ . НИЧЕ ПРНО
СЪЛЪ ЛДИ , ДЕНЪ СЕВА ПОКЪТЪ , ДЕСЕВ СФЪ
ТЪН ШІ ВЪРБАТЪ ЕИ КЪНЪСЖ СЪФАКЖ
ЛУЧЪТА . ШІ АЧЕЛА СЪ ФІЕ АНТРАЧЪТЪ
ПОКААНІЕ .

МѸГАРА ДЕВА ПОХЪТИ АЛЪТЪ ВЪРБАТЪ .
ШІ ПРЕ ВЪРБАТЪЛЪ ЕИВА ПІАРДЕ КЪФАРЪ
МЕЧЕ

Handwritten marginal notes in the left margin, including the word "ПЪРЪЕН" and other illegible characters.

мече. ГАРЖ ДЕВА ФН ЛШЪЛАТ Ж ДЕ О АРЕ
 КАРЕ Ѡ, ГАРЖ НДѠВА ЛДА ПРЕДНЕСЖ МѠ
 АРЕ. СЪАНЫЖ АЧЪА ПОКААНИЕ. Е АН.
 ГАРЖ ДѠВА ЛДА ПРЕДНЕСЖ МѠ АРЕ, ШН
 АЧЪАЛВА ЛДА ПРЕДНЕСЪЛЬ БЪРБА, ФЪ
 РЖ ДЕЛЪЦА ОВО ОУПЛА, СЪСЕ ПОКЪТЯСКЖ
 АМЪНДОН, ЕИ АН. ШН ДЕДУН ДЕРЕ СЪА
 ПОКААНИЕ СЪФАКЖ. АШНЖ ДЕРЖ ШН ДЕ
 ЧА ДУН ДЕРЕ ДЕДУНЪВОЕ. ГАРЖ ДѠВАДА БЪ
 БАТЪ ЕИ СПРЕДУН ДЕРЕ, КЪ ШН ДАЛУДА
 ПРЕСАМУОНЪ. АЧЪА АНТРОГОАТЕ ЗИ
 ЛЕЛЕ ВЪЩЕН ЕИ СЪАНЫЖ КАНОНЪ.

МѠ ГАРЪ ЧѠВА ОУЧН ДЕ ФЕЧОРІН ЛАНАЩЕ
 РЕ. КЪДЕ ФЪЧЪ ОРЕ КЪРОРЪ ВРЪЖИ,
 ДЕДУНЪ ВОЛЕН, АЧЪА АНТРОГОАТЕ ЗИ
 ЛЕЛЕ ВЪЩЕН ЕИ СЪАНЫЖ ПОКААНИН, ШН СЪ
 СЕКЪА СЕКЖ.

МѠ ГАРЪ КЪРЪЖ ШН ВА БЪЪРБИ СЪНД НА
 СЕКЖ,

СКЖ, САД СЪВА НАЩЕВА СЪГРЪМА-КО
 КОНЪ ЕН, СЪ АНБЖ ПОСААНІЕ Л АН.
 ШН МЕТАНІН КЪТЕ, РЪ. ШН ШАТЕЛЕ.
 МЪРЪ ФЕРМЕКЪТ ОАРЕ, САД ОМЪЛЪ.
 СЪСЕ ПОКЪАСКЖ Г АН. ІАРЖ ДЕВА ФН
 КЪЛДГЪРЪ, САД КЪЛДГЪРЦЖ. СЪСЕ ПО
 КЪАСКЖ Е АН.

КА СЪНЕЩІНЕ ФЪРЖ БНЕЪРЕСКЖ, ШН ПРНДЪ
 ФЪРЪДЪ, СЪДЪ МАЙ МЪТЪ ДЕКЪ АЪ
 ФЪРЪ. ШН СЪЛЪВЪТЖ ПРСПАТЕ Л ДЕТО
 ІАЦЕ. ІАРЖ ПРСТАПЕ КЪД КЪ ДЕАКМЪ СЪ
 НЪ МАЙ ФЪРЕ.

ЧЕЛА ЧЕ А КЪСІЛА МЪІАРА, СЪ АНБЖ ПОСА
 КЪ АНІЕ Г АН, ШН СЪДА ПЪРКЪЛЪВНО
 ЧЕНСЕ КАДЕ. ДЪ КЪНДІАСТЕ ЗН СЪСЕ АСОАРЕ
 КЪСІЛА. ЧЕ АЧЪСТА ІАСТЕ ТЪЛУХЪРІЕ ШН
 КЪРВІЕ, ШН ТОАТЖ УШІНА.

ФНЦН

СФІЦІН АПАН ДЕБНІСЕРІКЖ,

Че іагтеман деретъ дечейасте анон шн
 аскѡла бнѣрнчале чѣле кѣзѣте, сад
 есѣзндѣскж ага ноаѡ. деретъ ачѣа
 лѡвѣцѣ дева фн ѡбнсернскж вѣсе рѣса
 пнтж, шн ваврѣ нещнне сѣѡноаскж
 шн сѣѡзнсскж. сѣнѡде атж темеліе,
 че прѣчѣ темеліе че іагте май найнте,
 ачѣна нск ад некѣчнтж. нарж десева
 афла дѡпѣ мѣтѣрїе. кѣ фѣржѣ лѡвнїа
 бнѣрнчїн чїн марн де прѣа чѣ леокѣрїа
 сад темелїнчї ачѣ бнѣрнскж, ачѣла сѣ
 вїе чева сѣзндѣскж ачѣ бнѣрнскж,
 шн сѣѡла внїе дела ешкѡ де прѣ ачѣ ле
 окѣрїе, кѣ шн де ачѣ бнѣрнскж ноаѡ
 атѣ чѣрѣ темелїеноаѡ шн сѣзндѣскж.
 Нарж нещнне дева врѣ сѣзндѣскж ѡ

ІГ

К

БНІС

вноѣрскъ дѣлѣмеліе, съвѣла архіере
 зль депреачель лѣ, шн кѣсека дѣсѣ фа
 кж лѣи чнѣте. дечнѣ ѡтрѣбе преднѣсѣ
 ѣпкпѣль, лѣкѣте знле верн пѣтѣ лѣ
 мина вноѣрика кѣ лѣмннре касѣфіе
 дѣлѣ дѣра дѣдѣстѣ кѣкѣвнѣте дѣмѣн
 ре пре дѣмнѣсѣ. ѡри гѣ лѣмннн ѡри ѣ
 ѡри н ѡри дѣ ѡри ѣ. кѣте ворѣ фн пре
 пѣтѣра лѣи, шн преѣмѣрѣлѣтѣ дѣка
 ваши ачаста дѣпж сфнтѣль кѣтнѣо
 рѣлѣи. съсѣкоѣле ѣпкпѣль дѣмѣнѣца
 шн съмѣсѣре лѣкѣль, шн лѣпрѣжѣрѣль
 лѣкѣлѣи сълѣгѣрѣдѣекж кѣпѣж, сѣдѣ
 ѡлрече ѣкопѣрнш, шнѣтѣ лѣпрнжж лѣмнѣ
 нарн жлѣѣтрѣ лѣпрѣцѣрѣлѣи. касѣлѣсѣ
 лѣгж кѣтѣ лѣкѣ ворѣ лѣмина лѣмннѣ
 рнле, кѣтѣва пѣтѣ лѣпн дѣкѣнтѣсѣрѣль
 лѣтѣоѣтезнле. шн дѣпж лѣмина лѣмѣ
 нѣоѣлаѣ

нѣрнѣшѣ, а гѣта локъ съ семнѣзе. шн
 ѡша селѣ алгж крѣче чѣстѣет европн.
 шн съкъ дѣскж архіерѣѣ, шн съфѣкж
 рѣгѣчѣне. шн сълѣтѣпж азиди чѣла че
 ва съзнѣскж, шн сънѣфѣ лѣнн дѣблѣ
 ннѣ шн дѣлѣмнѣаре, шн дѣстѣнѣтѣте
 трѣпѣлѣнн шн съфлѣтѣлѣнн.

Гарж фѣрж дѣлѣаетѣж чокмѣлж, нн
 мнѣа дѣтрѣлѣтѣкнпѣ сънѣфѣкж, пѣ
 трѣ кънѣскѣа дѣ лѣдѣшѣ кѣпѣдѣтѣрѣ
 вѣре рѣнн лѣнн. къ мѣлѣнн фѣрж дѣпернѣре, ка
 ннѣе фѣрж дѣрѣдѣ шн кѣ кѣвнѣте кѣр
 мѣзнѣшатѣ шн нѣдѣстѣоннѣче.

Гарж лѣдѣшѣ ѣпѣкопѣдѣлѣ дѣнѣва мѣрѣ
 лѣшѣ блѣвеннѣ ка лѣчѣстѣа. гарж ѣлѣ арѣпѣ
 тѣрѣ сътрнмнѣцж блѣвеннѣ кѣдѣларѣ кѣр
 прѣшѣнн. нѣмай фѣрж лѣтрѣв арѣ ѣпѣкпѣ
 лѣнн. шн фѣрж дѣблѣвеннѣа лѣнн кѣсѣаннѣче
 дѣтрѣлѣкнпѣ сънѣдѣе лѣчѣпж.

 ПРАБНАЖ ДЕ ЧЕН ЧЕ КРЕ АТР
 ГАДНИН ШН АФІЕРН. ШН АУ
 ЧАСУРН. ОУНІН БУМЕ, АЛЦІН
 РЪЛЕ. ДЕСНЛЕ, ОУНІН РЪЛЕ,
 ІАРЖ АЛЦІН БОУМЕ:

54 ДѢЧН СЪТЪ ОАРЕКАРІН АТР ОУ КРЕЩІНН.
 ЧЕЦІНЬ АДКРД ЕРЕТН ЧЕСІВ. КЪ ДЪ АПД
 НЕ СОАРЛЕ. НД ДАД НЕМІКА ДЕНТ РД КАСА
 ЛОРЪ, НИЧЕ ФОКЪ, НИЧЕ ФРЕДНВА ОАРЕ
 КАРЛЕ, СІД ФРЕШТ РНЕДІНЦЖ. ОАРЕ КА
 РА, СОКОТЕСІВ ШН ГЛАСУРНЛЕ КОКСШН
 ЛОРЪ ШН АЛЕ КОРБІЛО. ШН АТОРЪ ГЛАСУ
 РІН, ШН АЛЕ ВДПІЛО, ШН АТН ПІНЖ ДВ
 БРЪЕСІВ. ОУНІН ЛЕРЪЛЕ, АЛТЕЛЕ БУМЕ, Ш

КЪДЪ ТАРД СОАРЕЛЪШН АЛДНЕН, ПЕН АСТ
 ЛЕЛО, ШН КЕМАРД ДОВНТОАЧЕЛО, ДНРЕ
 ПТЬ АУБА, ГАТЪ ПРЕАМТЪРЪТЪ ТОКМИ
 ШН ЛВЪЦЪМЪ, ЧИНЕ АРЕ АУВСТА, КЪ
 ЧЕРТАРЕ ДЕ А КМЪ СЪНЪМАН ГА АМНТЕ ДН
 ЛЕ КА АУВСТА, ПЕТРЪЧЕ КЪ АФРИКОША
 ТЪ ЖДЪЦЕ ВОРЪ СЪА ДЕАУВСТА.
 ЧИНЕШФАЧЕ СЪБЛАЗНЪ КЪМЪНА. ШН
 АУВСТАЕ КЪРВЕ, СЪА КАНЪ Г АН. ШН
 МЕТАНН КЪТЪ КЪД. А ЧАСТЪ МАЛАКЪЕ
 ГАСТЕ А ДОАШ КНПЪРЕ, ОУНА КЪ КОАПСЕЛЕ,
 ГАРЖ МАН РЪ ГАСТЕ ЧАКЪ МЪНА, ДЕ КЪТЪ
 КЪ КОАПСЕЛЕ. ЧЕ ШН АУВСТАЕ РЪ ШН ХН
 ТАБНЪ ШН АМЪНДОАШ,
 ГАРЖ ГАСТЕ ШН МАЛАКЪЕ МЪРЪСЪКЪ. ЧЕ
 ГЛА: АДЪСРЪЗЪ ОУНЪ КЪ АЛТЪ. ШН АУВ
 СТАСЕ КА ДЕ АХОВНИСЪН ФЪТЕ СЪ АТРЕ
 ВЕ, ШН СЪАЕ ДЪЛО ПОКЪНЦЪ. А АНЪ,
 К В

К В

КАТЪ

101

Дирѣтъ ачѣа пентрѣ ачѣстж стѣла
 знж , лѣвѣцѣ прѣчѣле мѣри кѣвѣнж
 смѣреніе . чѣла че аѣ оуѣнѣтѣ аѣ дѣпж
 лѣце , оуѣнѣле каа чѣла стѣфѣисж тоа
 тж трѣба вѣнѣрнѣн , шн прѣскѣрн
 шн прѣнѣ , ѣрж стѣнѣе крѣзж тоаге
 мѣрѣле чѣла чѣнѣ стѣнѣ лѣтрѣкѣзж
 цѣ шн лѣтрѣ нѣповѣданіе , мѣкѣрѣ
 стѣстѣ шн фѣте . чѣнѣва кѣлака ачѣ
 стж лѣвѣцѣтѣрж , аѣнѣдема сѣфѣе , че
 сѣзнѣ леѣдѣать дѣкрѣцѣнѣтѣаѣте .

Омѣла чѣшѣдѣ трѣнѣдѣ прѣрѣшнѣне
 стѣ лѣнѣж чѣртѣре ѣ аѣн , кѣлааѣте
 поѣстѣнѣце . ѣрж лѣмѣлаѣте кѣнѣпѣре дѣчнѣнѣ
 дѣ трѣпѣла прѣрѣшнѣне лѣкрѣнѣсѣ , лѣтрѣ
 кѣрнѣтѣрѣле дѣнѣдѣрѣтъ , іѣ мнѣнѣха .
 нѣманѣкѣдѣтж прѣмѣрѣнѣтѣла аѣсолѣ .
 ѣрж ѣѣте шн лѣлѣгѣ пѣзѣа содомленѣсѣ

че ла че кѡ мѡѡрѡвѡдн зѡче шн пре шѡ
 зѡтъ кѡ рѡтѡце , че ѡсте ман пре спре
 фѡре , че ѡсте фѡрж де лѡце мѡре , шн
 пѡкѡтъ не стѡнѡсь . че шн дѡне зѡ
 де аѡстѡла лѡсѡрѡшнѡлѡ рѡспѡсѡлѡдн
 рече , ман кѡшѡва фн со домѡдн , шн
 гѡмѡрѡлѡ ла знѡлѡ чѡ лѡфрнкошат ж .
 де чн днрѡпѡтъ аѡтѡлѡ съ аѡеж покѡаннѡ
 бѡ шн метѡннѡкѡте рѡлѡн .

Пѡрж тѡщн чѡлѡшѡ пѡднѡ рѡшнѡнѡ трѡ
 пѡднѡ де кѡрѡнѡ пре лѡтрѡлѡтъ лѡкъ ѡле
 гѡдѡ де пре оѡндѡе трѡбѡ не воѡ фнрен
 кѡрѡнен , аѡстѡла фѡче жѡртѡвѡж дѡво
 лѡдн кѡ стѡмѡца лѡдн кѡ пѡкѡтъ еде че
 ман пре спре фнре . пре оѡннѡ ка аѡещѡ
 нѡвѡцѡмѡ , кѡ нѡсѡнтѡ дѡтѡннѡчн
 съ сепрнѡщѡсѡсѡж , лѡ дѡнѡ шн ман
 мѡлѡтъ , ннѡче съ кѡтѡѡ зѡ аѡе аѡпропѡл
 кѡтрѡж .

кѣтъ рѣшѣнѣ шн дмне земба танинѣ
кѣс Трени нѣте нѣде дѣтѣ аѣце дѣла дмне
зеѣ, чинева лѣтра лѣтрени нѣте, дн
рѣлтѣ аѣѣ чинева венн лѣтра чѣста
лѣкраре фѣрѣ дѣлѣце кѣрѣѣце, оуни
ка аѣеа съ аѣеѣж покаянне г ан. II

кѣз Чине рѣенпѣце гроа пеле морцилорѣ.
шн пре аѣен моци нѣва дѣбрѣка дѣханѣ,
шн аѣѣстѣ лева фѣра, съеѣе покѣѣа кѣж
ѣ ан, шн метанн лѣзн кѣте р.

Гѣрѣ дѣва съпа шн кѣсе, шн аѣва фѣ
ра, съеѣе покѣѣа кѣж лѣтрени ан.

кѣн Гѣрѣ дѣворѣ аѣѣѣ ѡаре кѣрин вѣрѣмѣшѣ
лѣтрѣен, шн нѣсеборѣ лѣпѣка оундѣ
кѣлѣтѣ, чѣаша вѣмѣрн оундѣ деншн
Гѣрѣ лѣтѣ вѣрѣмѣнѣ, чѣла чѣ аѣ рѣма
съ аѣеѣж канон пѣнѣж лѣтрени ан, шн
аша лѣлѣтрѣ зѣчи дѣ знѣе, съмѣрѣж

Гѣрѣн

M

ла грѣша а жади мортъ. шн аша съ
 грѣшекъ бртъмъ братъ, шн дмнезе
 те бртъ.

Дѣ мортцлорь лне кдѣ, съ лне факъ
 по мннре шн слджене, атреж зн шн
 д зн, шн а доа зенле, шн апатрѣ
 зенле. шн а с лднж шн анд де пн
 ашндера шн лсѣвт лѣтрн деканъ
 шн лсѣвта, лѣтрн дврѣ ж. шн
 лсѣвта росанло. къ пентрѣ ачѣст
 съ крѣдем къ во а фла дез легаре депъ
 кателе лорь.

Дѣ лѣвцѣ де сѣтрѣмат шн де мортъ
 жонж съ нде гдѣте ачѣстѣ, фіеш
 кареле де мкрѣцннн, нн съд зѣче де че
 ла че кдрж жднгѣт лдн, че шаре ка
 рн дентрѣ не внн лорь факъ ачѣта.
 къ лвац лѣвѣ лдмнезе. къ карне

Л

лтѣ

А ТРЪ СЪЦЕ СЪФЛЕТЬ СЪНЪ МЪНЪЧЕ . ДѢ
 КЪ АТО ДОБНОГО КЪ СЪНЦЕЛЕ АДН ІАСТЕ
 СЪФЛЕГЪЛЪ АДН .

А ШНЖ ДЕРА ШН ЧЕА ЧЕ ПЪНЪ КЪРСЕ ПЕТ РЪ
 ВЪНАТЪ , ШН СЕ СЪГРЪМЖ А ТРЪ СЕ ДОБНО
 ТО АЧЕЛЕ , АЛЧЕЛЕ ШРН ГА ДННН . ШН ПРЕ
 АЧЪЛА ДЕТЪ ДЕЛЕ МЪНЪКЖ , САД ДЕ КЪН
 НН ГОННТЕ ШН СЪГРЪМАТЕ . ОУННН КА АЧЕ
 ЦА ЧЕРТЪМЪН КЪЛЪЦА АД ДМНЕ СЕД А
 ЧЪСТА СЪНДЪЕ ФАКЖ . НЪМАИ ЧЪА ЧЕСЕ
 ВА СЪЧНДЕ , САД СЕВА СЪЦЕТА , САД ДЕ АРМЕ
 САД ДЕСЪЛНЦЖ ДЕМЪНА ШМЪЛЪН , ЧЕСЕВА
 ВЪРСА СЪЦЕЛЕ ЕН , ШН АЧЪСТА СЪСЕМЪНЪЧЕ
 ТО АТЖ . ІАРЖ ЧЕСНТЬ АЧЪСТЪ ФЪ РЖ
 ДЕЛЪЦЕ ЧЕСЕВА МЪКА ЧЕВА ДЕЛЧЕСТЪ Ш
 ПРНТЕ . ОУННН КА АЧЕА СЪЛНКЖ ПОКАД
 ННН РН ДЕСНЛЕ , ШН МЕТАННН ВІ .
 ШН ТАНЕВА ПРНДЕ КЪ ХЪРТУХЪ СЪРНТЕ . ШН ДЕНА ПРА
 ШЪ КЪРЪНДЪ ДЕЛВА АДА , ШН ДЕ ВАФН КАДЪ

ТРЕУВНЦЕЛЕ АДН, АТДНУЕ СЪЛЖДЪЕ ШН СЪЛМЪНЪУЕ
 ТОТЬ. ГАРЖ ДЕРЕВА СЪКОВН, ПЪНЖ ВАРЪН, ПЪ СЕ
 КАДЕ СЪЛМЪНЪУЕ ОУНА КА АУБА.

ГАРЖ АЛЕГЪНДЪ ФЪРЖ ДЪДННАЕ КА АУБСТА, ЧЕЛЪТЕ
 ЛЪЦЪАТЬ АСЕ МЪНКА ТОТЪ КРЕЩЕНЪДЪ. ШН ТОАЧЕ
 КЪТЕ СЪГРЪМАТЕ, ШН НЕЖДНГЪТЕ, КЪМНМОРЪ ШН
 ГАДИМОРЪ СЪСЕ ЛЪПЕДЕ.

ШН ТИНЕВА МЪНКА КОРЪ, САВ ЧОАРЖ, ТОБРАКЖ.
 САВ КЪКЪ, САВ КОРЪ. САВ ВЪЛЪДЪРЪ, САВ ПРНВЕГН
 ТОАРЕ. ОУНН КААТЕА А АНЪ СЪЛМЪЖ ПОКААНА, ШН
 МЕТАНН Р ДЕСНВА.

ЧИНЕВА МЪНКА ЛЪПЪ, САВ ВЪЛЪПЕ, САВ КЪННЕ, САВ
 ПНННЖ, САВ АННЮ, САВ ПЖЛШН, САВ НЕВЪТЪ
 ННЖ, САВ ЛЪВЕРНЦЖ. ШН ШАЛТЕЛЕ АЛТЕЛЕ, КЪТЕ
 СЪНТЬ НЕКЪРАТЕ. ШАРПЕ, БРОАКЪ ЦЕСТОАЖ, ШН
 ШАЛТЕЛЕ КА АУБА, САВ КААЪ, САВ МЪГАРЮ, САВ
 ДЕАУБЛЕ СЪЛВАТЕЧЕ, САВ ДЕНУЕЛЕ ДЪМЪБЕЧЕЧЕ, КЪ
 ЧЕСЪ НЕКЪРАТЕ, ЧЕ НЪЗНУЕ ЛЪЦЪА ЛЪ ДЪМНЕЗЪ.
 ГАРЖ ДЕНЪВА ФН ПРЕВОА АДН, ЧЕ ДЕНЕВОЕ ВА МЪ АКА
 СЪСЕ ПОКЪАКЪ, А АНЪ. ШН МЕТАНН, ГИ.

ГАРЖ АПЪЦЪА, САВ АФЪНТЪНЖ ЧЪА ЧЕНЪКЪРЖ АПЖ
 АТРЕ АЖ. ШН АТРЕНЪА ВА КЪДЪ ШГАДИНЖ
 ШОРЕКАРА. СЪСЕ ВЪРРЕ ДЕНТРА ЧЪ АПЖ, ГЪ ВЪДРЕ,
 ШН АША СЪБА. ГАРЖ ДЕНТРАТЕЛ ПЪЦЪ, ЧЕ ДЕРЕВА

ЛА

ФЛА АЗУША ДВА ТУАУЕЛ ДОБИТСЬ МОРТЬ КОРН
 БАДНИЖ - ГАРЖ ДЕ ВАФН ДА БЗНЛЕ, ЗАД ПЪНЖ АТРИНА
 ЗИ, ШИ ДЪПЪЛЪТЪ АСВА СКОАТЕ. СЪСЪБРЕ ДЕТРАУА
 АПЖ, Д. ВЪ ДРЕ. ШИ АШАУТЪ БАЦЕ ШИ АГІА ЗМЖ,
 ШИ СЪБЪ ДЕНТРАУЕЛ ПЪЦЪ ГАРЖ. АШАУТЪ БАЦЕ АГІА З
 МО, ДЕЛВОРЪ КЪРЪНДЪ ДИТЪ ПРАИЖ КЪРЪЦИА ПР
 АСЪАЛ. ГАРЖ ДЕВА ПЕТРЪЧЕ АЗНЛЕ МДАТЕ ШИ ВА ПЪ
 ТРЪ ЗИ АТРЪ АСЪАЛ. СЪЗЪБРЕ ДЕТРЪ АСЪАЛ, М.
 ДЕТЪ ДРЕ ДА АПЖ. ШИ АТЪЧЕ СЪОТЕ ПРЪОТЪАЛ КЪПРО
 ШЦІА АДИ, ШИ СЪАПРЪ ЗХ Г АБМИНЪРН АПРЪЖУРЪА
 ШИ СЪ КЪДЪБСКЖ, ШИ СЪУТЪБСКЖ МЛЪТЪЖ, ШИ СЪ А
 ФНЦЪБСКЖ ПРІАСЪАЛ. ШИ АТЪЧЕ СЪБЪ ДЕТРЪ АСЪАЛ,
 ГАРЖ АПА АДИ ДЕВА КЪРЖ АФАРЖ, НЕМИКА НЪНЕ ВА
 ТЪМЖ ІУННАКА АТЪАЛ.

ГАРЖ ДЕВА КЪДЪБ АВИНЪ СЪД АЗНТЬ,
 ШИ ДЕСЕВА КЪРЪН АФЛА СЪСЕ СКОАЦЖ ШИ
 СЪВІЕ ПОПА СЪ ОСФНЦЪБСКЖ, ГАРЖ ДЕСЕВА
 ЗЪБОВИ, ПЪНЖ ВА АНЧЪПЕ АПЪТРЕ ЗИ
 АНТРЕ СЪ ПЪНЖ АДОАШ ЗНЛЕ. СЪСЕ МЪ
 ТЕ АНТРАТЬ ВА КЪРА, ШИ СЪСЕ ОСФН
 ЦЪБСКЖ ДА ПРЪОТЪ. ГАРЖ ДЕВА ФН ПЪНЖ
 ВА ПЪТРЕ ЗИ, АЧЕЛА НЪСЕ КАДЕ СЪ СЪЧЕ

ЧЕ СЪ ВЪ БРѢ П ОУГЪ ПУКЪ МЪНЪ . ГАРЖ
 ДЕСЕВА ТЪ МПА ЧЕВА ДЕНА ДИТЕ АСЕ ПРѢ
 СИ ДЕСКОТНИ НЕКЪ РАГЕ АНТ РЪ Г РЪ Д
 СЪ СЕ СПЪ ЛЕ КЪ АПЖ БИНЕ ШИ СЪ СЕ ШЕ ФЕ
 ЦЪ А С К Ж ДЕЛА ПРѢ ОУТЪ . ШИ АТЪ ДЪ СЪ
 МАУИНЕ ШИ СЪ МЪ НЪ ЧЕ , ГАРЖ ПРѢ СЪ ДРИ
 ДЕНТ РЪ А ЧЕ ГРЪ Д СЪ Н Д СЕ Ф А К Ж .
 ГАРЖ ЧЕ СЕ ВА СПЪ РИКА МЪ К А Р Ж ЧЕ ДЕМЪ НА
 ШВРЪ НЛО . ШРИ ВИНЪ ШРИ ОУНЪ ТЪ . С А Д А
 ТЪ ЧЕ ВА ДЕНТ РЪ А ЧЕ Б Е Т А Н Д СЕ К А Д Е КРЕ
 ШИ НЪ СЪ ЛЕ Г Д О Г Е , ЧЕ СЪ ВНЕ ПРѢ ОУТЪ СЪ
 ЛЕ С Ф И Ц Ъ С К Ж , Ш Д П Ж А ЧЕ Б А СЪ С Е Г Д Е .
 ШИ Ш А Р Е Ч И Н Е В А М Ъ К А КЪ А Р М Ъ Н И .
 С А Д КЪ П А В Л И С Ъ Н И , С А Д КЪ А Ц И С Р Е Т И
 ЧИ ШРИ К А Р И Н , С А Д М А Н В Ъ Т О С Ъ Ч И Н Е В А
 А В Ъ Л Ю Б О В Ъ КЪ Д И Ш И Н , А Ч Е С Т Д А Н Г Р Ъ
 Б А Ц Е Л Ъ Ц А Л Д И Д М Н Е З Е Д , СЪ С Е Л А С Е Д Е А
 Ч Е Б О Т А , ШИ СЪ М Ъ Р Г Ж КЪ Т Р Ж Е Н Е Б Р E
 А Г К Ж .

КЖ КЪРАТЬ. ЁРЖ ДЕВА ФАЧЕ АЧАСТА КЪ
 ЦИРЕ, СЪНФАКЖ ПОПА МЛТВЖ. ЁРЖ
 ДЕВА ШН ЦИ ШНВА ЛЪЗИ ЧЕРТЪРИ, ЁРЖ
 СЪСЕ ШЕФНЦЪСЖ, ШН СЪНСЕ ДА ЛЪИ
 ПЪЦИНЪ ЛЪЦЪТЪРЖ ДЕ ЧЕРТАРЕ. ЁРЖ
 ДЕНУВА АСЪТЪ ЧЕРТАРА ЧЕВА ВРЪ СЪМЪ
 НЪЧЕ КЪ ДИШН ШН СЪ БЪ, ОУНН КА А
 ЧЕД КЪ КРЕЩННН СЪНУ МЪНЪЧЕ, ЧЕ СЪ
 СЕ ЛЪПЕДЕ ДЕ ДНЕСЪ ТЪ КРЕЩННУЛЪ. КА
 ДЕО УСАДЖИТОРИ ДЕ БОШН, ШН ДЕНЕЪ
 РН СЖ СЪНУСЕ ПРНМЪСЖ, ЁРЖ ДЕВА ВЕ
 НН КЪНДВА ЛА НПОВЪДАНІЕ, СЪ АН
 БЖ ПОКААНІЕ А Г АН. ШН АНТРЪ Б АН.
 СЪНУСЕ ПРНМЪСЖ НЕМНКА ДЕН КАСА ЛЪИ,
 ПНЧЕ ПРЕКЪРИ, ННЧЕ АЛТЬ ЧЕВА ФРЕДНЪ
 ПРННО ННМНКА, ЁРЖ АТРАТРЕНЛЕ АНЪ
 СЪСЕ ПРНМЪСЖ ПРЕКЪРА ЛЪИ ЛЪНЕТРЕ
 СЖ, ШН АША СЪ ФЪРШСЖ ШН АТРЕ

ИЛЕ АНЬ АНТРО ПОКААНИЕ. 170
 СЪ НЕЩИНЕ СЕВА АПРЕДНА КЪ ШВРЪНИ,
 ШН КЪ ДИШИНВА КИТИ АТРО КРЕДИ
 ЦЖ, ШН АЧЕСТА ГАРЖ ВА ВЕНИ КЪН ДЪВА
 АТРО КРЕЩИНЪТАТЕ. СЪ АНБЖ ПОКАА
 НИЕ Д АН. АТРО ЛОКЪДЪ ЧЕЛОРЪ КЕМА,
 ШН ДЪПЖ АЧЪА СЪ ФІЕ ПРІНМИТЖ ПРЕ
 СЕДРЪ ЛЪН ЛЪНЕБРЕКЖ. ШН ДЪПЖ АЧЪ
 А СЪ ФІЕ АТРО ПОКААНИЕ, ШН АТРО А Т
 А. СЪ СЕПРІЩЪ А КЖ КЪ ФІТА ПРІЩЕНІЕ.
 ЧІНЕ СЕ ВА АЕВРА АТРА АТЖ КРЕДИНЦЖ 171
 ФЪ ТЕЛЕ ШН ФЕЧОРІН. ОУНІН КА АЧЕА СЪ
 АНБЖ ПОКААНИЕ А Е АН. АШН ДИРЪ ШН
 ПОПІН ЧЕА ЧЕВОР КЪН ДНА, ШН АЧЕА СЪ
 АНБЖ ПОКААНИЕ Г А АФАРЖ ДЕ ВНЕБРЕКЖ.
 ЧІНЕА МАНА ГОРЪ ЛЪН, САЪ АЛТЬ ЧЕВА 172
 ДЕНТРАЧЪЛЪ, АЧЕВГАТАТЖ ЦІЕ АЪ КРЪА
 ДРІКЪАЪ. ШРЪ ДЪЛЪВІНЪ, ШРН ДЪ ПЪІНЕ
ШРН

ѡри деи тѣмъ те . десева лѣла де ачѣ
 стѣ , съ аиѣж покаянїе д , аи мѣтѣ
 нїи кѣте ѡсѣтж .

а д съ нещїи нева лѣла ѡфатж чева фїло
 дїтж кѣ дїнса , шїи дѣпж ачѣла
 ѡва лѣшѣла алѣтѣ ѡаре кѣреле , шїи ѡ
 ва спѣрка , шїи ва вѣѣ съ ѡл шїи ачела
 пре дїеж ченѣнсе кѣде чедева вѣѣ гѣрж
 чель деи тѣмъ чесаѣ лого дїтѣ кѣ дїнса

всѣ клѣчела съ ѡл .

а е Попа дева кѣдѣ кѣ ѡмѣтѣре , фѣрж де
 алѣнїи нѣман съсе пѣрѣѣекж де пре ѡ
 цїе , шїи съ фїе лѣпокаянїе .

Попа ченѣшва мѣтѣ ѡра сфїтѣ лѣнеѣре
 кж шїи съ ѡ кѣрѣѣѣекж , шїи нѣ ѡ
 ва лѣфрѣмѣца , шїи нѣва сокоти лѣтоѣ
 те сѣмѣте , ѡунїи клѣчела съсе лѣсе де
 пре ѡдїе .

Прѣшотъ вѣдѣне грижа лѣи ченѣва ада
сфѣнта тѣна лѣи дѣмне зе, ши ѡва мѣ
ка ѡрече дѣчѣленекъ вратѣ, съсе дѣспа
цж лѣтрѣи ан чѣ зичѣ дѣлетъ вргѣе .

Попа чева бѣ ла крѣчнмж , саѣва жѣ
ка, саѣ кѣнта мнрѣнѣще, съсе гон
екъ денпопѣе .

Прѣшотъ, дѣва аскнде сфѣнта лѣи дѣмне
зеѣ пентрѣ ѡаре кѣре вѣнж, лѣпѣ
мѣнтѣ, съсе дѣспѣрцж дѣ прѣшотѣе .

Попа дѣва да сфѣнта тѣнна лѣи дѣмне
зе чѣтѣцѣ лѣи чѣлѣи дѣстнни саѣ ѡмѣи
прѣстѣ, съѡ поарѣте ѣи лѣкоачѣ ши лѣко
лѣ пентрѣ ѡаре кѣре трѣбж, ѣарж нѣ
лѣѣ кѣ фрѣика лѣи дѣмне зеѣ съѡ поарѣтѣ .
оуниѣн кѣлачѣм съсе поикѣѣскж лѣ гѣи .

Мѣѣра прѣшотъ лѣи дѣва ерѣ съсе прѣи
щѣѣскж, ши нѣва фнѣлѣтѣ прѣшотѣа

сѣво причещѣася, гѣрж лѣдши ачела
 сѣ прѣщѣася мѣра лѣи. гѣрж дева
 зиче кѣнде дестонникъ, чебада гѣтж
 четещалѣи деѡва причещѣи, анадема
 сѣфѣе ѡпопж кѣачел шн лѣлечинѣ лѣ.

Попа чела чеба причещѣи ѡрн чѣ ѡмь, уре мѣе
 ѡрн мѣре, ѡрн тѣнзрь, ѡрн бѣзрьнь. пѣнж
 ченѣалѣа шѣре, дннѣалѣа дела дѣхннѣсѣдъ, ѡлре
 доргонникѣа чѣе, лѣбѣ. ѡуни ка ачел сѣсгонѣ
 екж дела прѣщѣе, чѣе зиче ат рѣпсклѣнѣе ѣ ан.
 гѣрж кѣнѣшѣре десева жшала шнѣа грѣшн дева при
 тещѣи, дева фи шн коконѣ мѣкѣ. кѣмь амь зѣ
 фѣрѣ дѣрзѣдѣлѣ, ѣ ан сѣанѣж поклѣнѣе.

Епѣкпѣлѣ, сѣд мѣи мѣре дѣсѣпѣлѣ чѣе зѣ
 мнѣрополѣи. чѣлѣа клѣветн алѣтѣ
 Епѣкпѣлѣ, ка сѣнѣа Епѣкпѣлѣи. сѣд норѣа
 алѣтѣи попж, чѣ гѣсѣте чѣнѣстѣ лѣи, сѣд
 бнѣсѣрѣклѣн. сѣд дева клѣветн воинникѣ
 прѣалѣтѣ воинникѣ, сѣнѣа лѣверѣ лѣи, чѣ
 ѡлѣд добѣдѣи дела домнѣ сѣд. ачѣщѣа

СѢВЕРЪ СѢВЕРЪ ЛКНПЪ ПОВУДЕН , ЧЕЛА ЧЕ АЪ
 ВЪНДЪ ПРѢДОМНЪ ТЕ . ОУНІН КА АУТЪ А СЪ
 АНЪ Ж ПОКААНИЕ , ТЪ АН . ШН МЕТАНІИ Н .
 АШНЖ ДЕРЖ ШНЧЕЛА ЧЕНВА АСКУЛТА ПРѢ
 ДННШІИ . ШН АЧЕЛА КЪ АУТЪ А ПОКААНИЕ
 СЪ СЕ ПОКЪЛАСКЖ . ТЪ АН Ж ДВА ФН Ш ДЪ
 РЪ Ш АРЕКАРА ДВА ЧЕТЪ КЛЕВЕТЖ . НАР
 ПЪКАТЬ ЧЕЛА ЧЕЛВА ПЪРЪ ПРНДСУЛЪ .

ПОПІН ЧЕЛА ЧЕВОРЪ А ВЪ Ш ВРАЖЕЖ А Т РЪ
 ШН , ШН Н ДСЕВО А ПЪКА , ЧЕВА СДЖИ
 АША . СЪ СЕ ПОКЪЛАСКЖ , ДЪ АН . ШН МЕ
 ТАНІИ Р . КЪ ГРЪМЩЕ ШН СФЪТЪ СЪ СЕ
 ВІЕ , АМАРЪ ДЕРСѢТЪ ЧЕЛА ЧЕ АРЕ ВРА
 ЖЕЖ ПРѢФІЕЧІНЕ . ШН АШАВАМЪ РЪ Д
 ВА СДЖИ .

ПРѢШТЪ ЧЕЛА ЧЕВА АЪ СЪ ОУНЬ ШМ ДЪ
 ТРАН АДИ ЧЕВІНЕ ЛА БНІТЪ РЕКА АДИ ,
 ШН АЧЕЛЪ ШМ ВВА А ВЪ БРАЖЕЖ КЪ ВЕЧН
 М Б НДЪЛЪ



ВЪСЛЪ СЪВРОГЪ ЧЪВЪЖЪ, ДЕЧИ АЧЕЛ
 ПЪКІТЬ СЪТЪ ПРІКАПЪЛЪ АЧЕЛДИ ПОПЪ,
 ЧЕ ДЕКА ФІІ ШАРЕЧЕ ДЪЛЖ СЪВГЪ ЧЪВЪЖ
 АНАІТЪ ВНОБРЕЧІИ. СЪЛТРЪБЕ ПРІДНШІИ
 ПРІШТЪЛЪ АНАІТЪ ШІАЛГОРЪ ШАМЕ
 НИ. ШІ СЪВЛЪЦЕ ПРІДНШІИ АТРО
 ДРАГОСТЕ ШІ ДЕЛ ДЕРЕПТАРЕ.

ПРІШТЪ ДЕПРЕ ПРІШТЪ ВА ЛЪВЪЦА ДЕБИ
 НЕ, СЪВ ПРІАЛТЪ ШАРЕКАРЕЛЕ, ІАХАЧЕЛА
 НЪВА АСКЪЛТА. НЪАРЕ АЧЕВТА ІА ПЪКАТЬ
 ЧЕ ДЕНЪВА АСКЪЛТА АЕШЪ СЪКАДЪТЕ.

45. СЪНЕЩІНЕ ВАЛЪЛЪ ДАРЪ КА СЪФАКЪ
 МЕТАНІИ КЪТЕН ВАФІІ ЗІСЪ АХОВНИ
 КЪ СЪВ, ШІ ДЕ НЪЛЕВА ФАЧЕ ПРІАСЕЛЕ ЛА
 БРЪМА КЪНЪ ІЕСАВЪ ЗІАДИ, АЧЕЛА СЪФА
 КЪ АДИ МАИМЪЛТЕ.

ПРІШТЪЛЪ СЪНЪ МЪНЪНЧЕ ІОРАТРОЖ ДЕ
 ЛА ВАКА АДИ, ПЪНЖ А СЪПЕ ТЪМЪНЖ.
 АШІ ДЕРЪ

мши жироу шн тощи крещини.

Дева лтракни лнефрикж, садпо
ркъ съндсе факж лет дгге пѣнж асѣтъ
манж. ѿрж чедчесе лпреднѣ

зж прештлави де вѣндь сфнѣтѣ ѿри
лчеки, садчед чекѣмпѣрж, съсе жѣ
дече пре ачед качед че фѣрж бнеѣрека.

Чинесе мѣхнѣще дебѣнж боладн де 15

рѣгѣчюне шн декинтѣре, шнба ѡу
бла ка ѡу добнтѣ, съанеж ачела пока
аніе ѡу а, шн метаніи, р лзи.

Прештѣ дева лтра шн вадѣжн летѣ
ргге фѣрж де аднми, сълкіне с ли
де метаніи. ѿрж дева фн аче попж

сѣрѣкѣ шнндва авѣ прече кѣмпѣра,
ѿрж епѣпѣль сева кѣмпн, аче пѣка
ѿсче пре епѣпѣ шн пре црѣвнчн.

Десева при шѣвѣ коконѣ неботе зѣтѣ

сѣ днѣж покаяніе пѣринціи лѣи оуны
 лнѣ , шн метанін кѣте н .

Мѣрѣ дѣва нѣше лѣ постѣ чѣлмѣре ,
 сѣ постѣскж , мѣ дѣнлѣ , шѣ сѣсе
 причѣщѣскѣ .

Мѣ Чинева кѣдѣ шн сева оу чн дѣ дѣвѣнж
 вои лѣи , лѣчѣста сѣнѣскѣнтѣ , ннѣче
 сѣнѣсе факж лѣи памѣте ннѣче дѣннѣа
 рж , гѣрж дѣва кѣдѣ дѣневои лѣи дѣсе
 ва оу чн дѣ шн ва мѣрнѣ , лѣчѣста сѣсе кѣ
 те , шн сѣнѣфакж лѣи памѣте .

Гѣрж чинева мѣрѣ ла прѣ кѣрѣіе , сѣдѣ
 лѣкѣрѣіе , сѣдѣ лѣфѣртншагѣ , сѣдѣ
 лѣтѣхѣрѣіе , гѣрж лѣтрачѣстѣ шѣрнѣкѣ
 лѣворѣ оу чн дѣ шн ва мѣрнѣ , ннѣнна сѣ
 нѣ кѣте . шн ннѣче шѣпамѣте ннѣнна

мѣ сѣ нѣнѣ факж .

Сѣннѣчннева пѣрѣта пѣмѣле дѣсѣлѣ сѣдѣ

МАГАРЮ, СЪНЪ ЛНТРЕ ЛБНЕФРИКЖ.
 ЧЕ СЪЕТЪ АФАРЖ КЪМЪЕРНАЕ.

ЧЕ ВОННИКЪ ВАЕШН ЛАРЪЗ БОЮ, ШН СЕВ
 ЛОВИ КЪАТЬ ВОННИКЪ ШИВА БИРЪН, МЪ
 ШИЛВА ПЛЕКА СЪПТЬ ДИНСЪ ШН АЧЕЛА ВА
 ШН КЪВА СЪА МОАРТЕ ДЕЛА ДИНСЪ, ШН
 ДЕВА ЗИЧЕ ДАДМЖ ФРАТЕ, ИЪМЖ ОУЧИ
 ДЕ, ГИТЖ КЪ СЪНТЬ ПРЕ ВОЛТА, ГАРЖ АЧЕ
 СТА ВАФН НЕМНОТНВЪ ШИЛВА ОУЧДЕ,
 ВЪНЕДЕ ДЕСРЕЩИНУЗЪ АЧЕ, ШН ПО
 НЕ К. ДЕ АН ШН МЕР АНН КЪТЕ, А
 ДЕТИ ПЕТРЪ КЪАЛПАКАШН СЪПТЬ
 ГИНЕ, ШН ЛГРЪВОЛТА ФЪ ПЕНТРЪ ЧЕ
 ТНИКЪЛОАСЕА УЧИСЕШН, ГАРЖ ДЕ ВАФН
 ОУЧНЕСЪ ДЕ ЛНБЖ ПЪГЪНЖ, АЧЕЛДА МАИ
 ПЪЩИНЕН АН СЪНСОКОТЪКЖ АДИ АХО
 ВНИКЪ СЪЪ.

ГАРЖ ДЕСЕ ВЪ АДЪНА ДОН АПЪРАЦИ КЪ
 ВОИИ

донни чини ло ларъвою . а гъче знскри
 прѣра , къ пѣкѣтѣ лпѣратъ лѣи спре
 ѡмени лѣи , ѣрж пѣкѣтѣ ѡмени ло
 лѣи спре лпѣратъ лѣ . че фѣриче де чела
 че сѣла фѣри а гъче сънѣ оучи гж ни че
 съль оучи гж .

Прѣратъ денворъ мѣка фѣчорѣи лѣи
 прѣскѣри не къ гѣте , сѣлѣ колнѣж ,
 сѣлѣ фѣишче чесе а гъче де ѡмени лѣи
 сѣскриж пѣтрѣ блгвѣнѣа . ѣрж а чела де
 ва дѣ шнворъ мѣка не къ гѣтѣ шн не
 блгвѣтѣ . оунѣи ка а чѣлѣ сѣ лѣнѣж пока
 лѣи гѣ лѣи , шн метѣни къ тѣсѣ р .

Сѣнтъ лѣсѣборъ а лѣонѣ ,
 шн а то а т ж лѣ мѣ .

Орѣ чине ва вѣни де лѣи мѣж сѣдѣка
 т ж шн сѣва вѣте гѣ , а гъче крѣдѣи

ца крещи инѣтъ цинѣ днрѣптж. шн
 дѣк аѣба секадешн прѣотѣ сѣфнѣ
 оунѣль ка аѣлааль лѣвѣцѣ, іарж дева
 фн ѣпнско, іарж де се ва афла дѣпж
 ботѣ зѣлѣн шрн чепѣкѣтъ, дева фн
 сѣфлетѣскѣль аѣтрѣ депрѣощне сѣнѣ
 фнѣ прѣотѣ. че пре амѣрѣтѣль секаде
 антѣва де дннѣль, де внѣца лѣн чѣе
 дѣпж ботѣ зѣ, шн атѣнчѣ сѣфѣкж.
 іарж лѣкж шн денгѣтрѣрѣ лѣн, чѣе ка
 де де крещннѣтѣ аѣте бнне аль лѣтрѣлѣ,
 дорѣ кѣва дѣпж ботѣ зѣ лѣн кѣл денѣрѣ
 дракѣлѣн іарж ва лѣѣпе лѣтскѣмѣла
 лѣн чѣ денгѣю. шнѣва пѣлѣрде шн ал
 цнн кѣ дннѣль.

рѣотѣль дева трѣче денгѣрѣконоцнн мд
 цнн лѣн лѣтрѣлтж царж, сѣдлѣтра
 алтж чѣтѣте, сѣдлѣтѣд лѣшрѣшѣ. оу

Н нѣль

ПЪЛЪ КААЧЕЛА СЪНЪЛЪ ЛАСЕ СЪСЪЛЪЖАЕКЪ ,
 ПЪНЪ СЕВА ЛЪЗЪН ДЕДНЕСЪЛЪ КЪ АЪ ФОСТА
 ВНАЦА ЛЪН АЪ ТРА СЪАМЕНІН ЛЪН . ШН ПЕ
 ТРЪЧЕРНДЪ ГЪСТЕНЕМЪРНІСЪ , ШНЧЕ АЪ
 ФЪКЪ . САЪ СЪАДЪКЪ КАРТЕ ДЕЛА ЕПКО
 ПЪЛЪ ЧЕЛА ЧЕТЕЪ ПРесоЦІН . САЪ СЪНМЪРІТ
 РНЕЪЕКЪ ДЪХОВНИКЪ СЪЪ ДЕДНЕСЪЛЪ , ДЕ
 ВА ФН ДЕСТОНІНІКЪ АСАЪЖН , АЪ ДНЧЕ СЪ
 СЪЛЪЖАЕКЪ .

МЕ

ДЪЦЕМЪ ТЪЦН КРЕЩІНІН СЪ ДЪПЪ СЪФІТЕЛЕ ПЪЦН
 АЪ ТРАТЪ СЪПЪТЪМЪКЪ ДЕДЪМІНІНІКЪ , ГЪРЪ ПЪ
 НЪ ДЪМІНІКЪ ДОМЕН , СЪАМЕНІН МІРЪНІН СЪМЪНЪ
 АЪЕ КАРНЕ . ГЪРЪ КЪЛЪГЪРІН КЪРЪ АЪЖ ШН ПЪЦІЕ .
 ШН ГЪРЪ АЪ ТРААТЪ СЪПЪТЪМЪКЪ , ДЕЛА РОСАЛІН ПЪНЪ
 ЛА ДЪМІНІКА МЪРЕ АШНЖ ДЕРЪ СЪМЪНЪНЪЧЕ . ГЪРЪ
 ДЕЛА РОЖДАСТВО ХЪО , ПЪНЪ ЛА БГОАВАБІНІЕ . ШН
 ГЪРЪ ДЕЛА ДЪМІНІКА ДЕНАІНТА АЪ СЪРІН ДЕКЪРНЕ .
 ТЕ АЪ ТРЪНЪКЪ АРМЕНІН ЧЕЛЪ ДЕТРЕНЪРН ПРОКАБЦІН .
 СЪДРІКЪТЪ ПОСТЪ СЕ ПОСТЕЕКЪ . ДЕТРЕНЪРН ВЪЛЪСТІМА
 МЪЦН АЪРЦН ВЪРІН ПРОКАБЦІН . ШН АЪ ТЪНЧЕ АЪЦІЕ
 ТЪ КРЕЩІНІДЪ АШНЖ ДЕРЪ СЪМЪНЪНЪ КАРНЕ , АЪ ТЪ

АЪТЪ

АТЖ СЪПТЪМЪНЖ . ГАРЖ ГЪНДЪЕ ПОСТЪ БИЖ КЪ АУЕА
ЧЕ АТРЪ АКИПЪ ГЪНДЕСКЪ КЪ СЕРТЪНЪН . ЧЕ ШИ МІЕР
КЪРИ ШИ БІНЕРИ СЪСЕ МЪНЪНЧЕ КЪ АРМЕ . ГАРЖ КЪ АБЪГЪ
РЪН БРЪНЪЖ ШИ ПЪЩЕ , КАШИ АУТЪ АА ААТЕ СЪП
ТЪМЪН КЪ АМЪЗЪН . ГАРЖ АСПЪ ДЪЦІН ХАНЪНЪ ДЪРІН
ЧЕ СЪТЪ АР МЪНН , ПОСТЪ ФАКЪ АТЪВЕ ШИ ЖЪРТАЖ .
АТРАУТЪ СЪПТЪМЪНЖ АТОАТЖ , ОУНДІ КЪ БІНЕ ШАРЕ
КЪРЪА АРЦІНЪРЦІН АР МЕНІН . ДЕРЕПЪ АУТЪ А НЪСЕ
КАДЕ ПОАШ НІЧЕ ШЪН АПОСТЪН . ГАРЖ ЧІНЕ НЪВА АСКЪ
АТА АУАЕТЪ ТОКМЪ АЖ АСФІНЦІН ОРЪ , ЧЕВА АУ ПЕ
АТРААТЪ КІПЪ АФАТЕ , АСПЪ ДАТЪ СЪФІЕ .

ДЕ СЪПТЪМЪНА БРЪНЪЖІН .

АШНЖ ДЕРА АТОАТЖ СЪПТЪМЪНА БРЪНЪЖІН СЪСЕ МЪ
НЪЧЕ БРЪНЪЖ , АБАЦЪ СЪФЪНТЪ АЛЬ СЪБОРЪ . ГАРЖ
МІЕР КЪРИ ШИ БІНЕРИ . АТРЪ АУА СЪПТЪМЪНЖ , СЕ
КАДЕ АКТІТА АНТЪРГІЕ ПРЪЖДЕ СЪЩЕНІКА А ДЪ ЧА
ДЕЗЪН . ДЪ ПЪ АУТЪ А СЪМЪНЪЧЕ БРЪНЪЖ ШИ ШАШ .
ПЕНТРЪ СЪРЪТЪНЪ АНТОНІЕ . ШИ САВЕЛІЕ , ЧЕА ЧЕ
ЦІНЪ АУ БОТЪ СЪПТЪМЪНЖ ЧЕ НЪМЪНЪН КЪ НЕ МІНЪ .
ДЕРЕПЪ АУТЪ А АБАЦЪ СЪФЪНТЪ АЛЬ ШИ МАРЕЛЕ СЪБОРЪ
АТОАТЕ АУМЪ . КА ТОАТЖ АУТЪ СЪПТЪМЪНЖ ТЪЦІН
СЪРЪЩІНІН ЧЕН ДЕРЕПЦІН , ФЪРЖ ДЕТОАТЖ СЪКОТЪЦА
ВЪ МЪНЪНЧЕ БРЪНЪЖ ШИ ШАШ . А КЪ МАН ВЪРТО АБЪЛЪ

втема пречѣн дѣтрѣи ѿн лѣпѣдѣци сретѣти , ж
 тжн пре арїа , шн кѣдѣдѣль ннѣторїн , шн габелїе
 шн дѣвдѣорѣ , шн дѣвдѣота , хѣланѣторн шн сѣрфн
 чѣорн . шн вражмѣшїн сѣфннтен тронїи . шн тѣе
 чѣорн , іѡанѣ алѣадѣонлехрїстѣосѣль . шн дѣсѣтїнк
 кѣ маркїѣонѣ , шн кѣдѣсѣїмж , шн кѣдѣпетрѣїе ,
 лѣтѣца тѣоци лѣпѣдѣци . гѣрж жкѣ шн жѣ дѣлѣпѣтрѣ
 кнѣтѣорн шн аѣтоаѣте манмѣрнлѣорѣ шн лѣвѣцѣтѣорн .
 шн кѣтѣпѣтрѣ , шн пѣвѣа дѣлѣсамѣосаѣтѣ . шн ма
 кедонїе , шн сѣвѣтїхїе чѣе лѣтро крѣдѣїцѣ кѣдѣї
 шїн , гѣрж дѣспрѣдѣж шн дїѣскѣорѣ , шн сѣверїанѣ шн
 пѣвѣель , шн сѣчѣннѣкѣдѣлѣ лѣїн пѣвѣкїїанѣ . чѣлѣорѣ
 амѣрѣвѣсѣтѣ манкѣтѣорѣ дѣтѣоци сретѣтїи . кѣ
 кѣвѣрїкїїн , кѣмѣ шн армѣвїїн шн шалѣторѣ сретѣ
 тїи . дѣлѣтѣщѣтѣоци сѣфннїїн прѣѣ ѿгѣдннїи шн пѣр
 тѣтѣорїн дѣдѣмнїсѣлѣ сѣтрннїїн нѣѣрн , фѣкѣсѣрж
 сѣѣборѣ мѣре дѣнтрѣѣтѣатѣ лѣмѣа , лѣтрѣ лѣчѣтѣатѣ
 чѣлѣ мѣре алѣкѣостандѣнѣ . шн лѣтрѣчѣтѣатѣ дѣспрѣ
 рѣсѣрїѣтѣ . гѣрж лѣтрѣдннїен , шн лѣфѣсѣв , шн лѣ
 халкнїдѣонѣ , гѣрж дѣспрѣдѣж кѣдѣ амѣпѣрїїїн чѣн крѣ
 цннн бѣдн , лѣвѣрѣ мѣ фїсѣшкѣрѣсѣ дѣнтрѣ лѣмѣсѣ
 рѣцїї лѣдн .

Гѣрж дѣпѣлѣчѣлѣ , шн алѣтѣсѣтѣе ѿрж сѣфн
 ннѣтѣ чѣсѣлѣ фѣкѣѣтѣ дѣпѣж лїи ,
 лѣтрѣ

АТРО АПОЛАТА АМПЪРЪТЪСЕКЖ АТРО
 ЧЕТАТЪ АЗКОСТАТНЬ ЧЪ МАРЕ, АТРО
 СЪБОРЪ ЧЕЛМАРЕ ДЕСПРЕ РЪВЕРИТЖ, ІАРЖ
 АМКО ДНІА, ШІН АСАРДІА. ШІН АГАГ
 ГРЪ, ШІН АТРО АНТІОХІА. ШІН АТРА
 ТЕ БНЕВРНУИ МАРН ШІН АЧЕТЪЦИ. ЧЕ ЕИ
 ДЕ ПЪРЪРЪ СЕ АТРИВА ДЕКРНЦЕНЪТАТЕ
 ЧЪ БУИЖ. ШІН ДЕ А ДНРЕПТАРА КРЕДНІ
 ЦЕН ЧЪ А ДЕКРНТЖ, ЧЕШО КРНСЕРЖ ШІННІО
 ДЪ ДРОЖ НОШО АЧЕТЖ ТОКМЪАЖ СФН
 ТЖ АТЪРЪТАТЖ АТРОУОАТЕ АПЪРН
 КНТЪРНЛЕ, ШІН БЛАСТЕМЖ А ДНРЕПТЖ
 ТОРІН ЛОРЪ, ШІН ПРНТОЦН КЪЦН ГЪНДЕ
 ЕКЪ АТРОДНКІИ КЪИДШІН. ШІН ГОИЕЕКЪ
 АДПІН, ПІЕРЗЪТОРН ШІН СФЛЕТЕ ПЪТРЕ
 ДЕ, ДЕЛАТЪРМА АДН ХЕ ЧЪ ГРЪИТОАРІ.
 ЧЕ ЕИ ГРЪЕСКЪ ВЪРФЪЛЕ ШІН ХЪЛЕ СЕ А ВЪ
 ЦАРЖ, ЧЕТАЕ ШІН АМАРТЪ СФНТА,
 ШІН

шнѣ фѣрж де ачепѣторѣ шнѣ лѣтрѣофи
 ре шнѣ де вѣиѣцѣ фѣкѣтѣоаре тронца.
 ѣрж оуниѣ де лѣтрѣнѣиѣ зѣсерж сѣнѣ
 мѣртѣоисѣскѣ адевѣ пренѣкѣторѣ
 лѣнѣ дѣнезѣсѣ. пресѣнтѣ лѣмпѣрѣтѣ
 сѣ анолѣтрѣ шнѣ де пѣрѣрѣ фѣчолѣрѣ ма
 рѣ. ѣрж кѣтрѣ ачѣтѣ шнѣ ате мѣте
 лѣторѣтѣрѣ шнѣ хѣлѣнтѣрѣ спре аде
 вѣратѣ шнѣ сѣнтѣ прѣославникѣ кре
 дѣца лѣнѣ хѣ. дѣрѣнѣ ачѣлѣ шнѣ нѣн
 канѣце адеверѣнѣнѣ вѣрѣнѣторѣ шнѣ оуѣ
 нѣнѣ сѣнѣнѣлорѣ ачѣтѣ. ѣ кѣдѣнѣиѣ
 лѣтрѣлѣгѣндѣ кѣ сѣнѣнѣнѣ шнѣ кѣпѣрѣ
 нѣнѣ мѣртѣрѣнѣ, дѣчѣле адеверѣнѣте чѣ
 нѣвѣдѣтѣнолѣ сѣнѣнѣнѣ ачѣтѣ. чѣлѣ
 чѣлѣвѣ вѣртошѣ, шнѣ лѣвѣ лѣтрѣнѣтѣ
 сѣнѣнѣнѣ шнѣ дѣнѣзѣнѣнѣ пѣрѣнѣнѣ нѣ
 цѣнѣ. шнѣ нѣвѣдѣтѣнолѣ ашѣ, ачѣтѣ рѣ
лѣтрѣ

АТРЕ КРЕЩЕНАТА ТА ЧЕБТЖ ДЕРВЕНТЖ
 ШИ А ДВЕРИТЖ . ШИ СЪНДНЕ АТИНЦЕМЪ
 ДЕДИНШИИ , НИЧЕ АИ АТРЕВА ПРЧЕН ДЕ
 ТРЕИШРИ БЛЪТЕМАЦИ ШИ ОУРЪЦИ АДИ
 ДМНЕЗЕВ , ЕРЕТИЧН . ЧЕ АФЪЦИ ДЪА ЧЕА
 ШИ АНЕ АСТРИНА ДЕДИШИИ , ШИ АИ БЛЪ .
 СЪЕМА ПРИАШИИ , КАПРЕНЦЕ ШИНАШИ
 ФОКЛАДИ ЧЕЛДИ НЕТРИКЪТЪ . ШИ ВНИД
 ИТОРИ ДІАВОЛДИ . ШИ ПРЪДАЦИИ АРАКЪ
 АДИ . ШИ ПИЕЗЪТОРИ ДЕСФЛЕНЕ ШОТРЕ .
 КДИ СЕВА ТЪПЛА АЖУНГЪ ЧЕВА , ШИ ВА
 ВРЪ СЪСЕ ПРИЧЕЩЕИКЪ КЪСФІТАТ
 ИИЖ СЪНДЕС ПРИЧЕЩЕИКЪ ЧЕ СЪГДЕТЕ
 АГІАЗМЪ .

МЪ

НИЧЕ ОУИ ПРШОТЪ СЪНДЕЛДЖАКЪ КЪ Ш
 ЦЕТЪ , ЧЕКЪ ВНИИ ШИ КЪ АПЖ , ІАРЖДЕ
 ИДЕВА АФЛА ВИ ШИ ВА ФИ НЕВОЕ , ІАРЖ
 АЧЕЛА СЪАФЛА СЪРДИ ДРИ ШИ СЪН СЪРІКЪ

МЪ

се ,

ре, шн съ ле четъ бекж мѣтва шн сън
 влѣваскж, шн съ факж кѣ менекътѣ
 рж мѣръшн. ѿрж денъ сево афла ни
 четрѣгѣри шн вафн невое мѣре, кесе
 ндсе лесе летъ ргѣа. ѿрж ачедасъ служа
 екж летъ ргѣе кѣ ѡце шн сън пѣре рѣ
 кѣ фрѣкж.

Прѣотъ дѣ деваслужн сфнѣта летъ ргѣе
 шн во венн дѣлво кема съ причещѣ
 лѣкж пре ѡаре кѣ рѣле чевагъ моарж дѣ
 трѣ ѡамени. съ нѣ лесе дѣ летъ ргѣе, че
 съ раб дѣпънж ва ѣшн ден летъ ргѣе шн
 дѣпж ачѣлѣсѣмѣгж съ причещѣ лѣкж.
 ѿрж ден во знче лѣн кѣ моаре кѣ гѣре
 ле, шн ва съ се кѣ мннече. ачѣче пре
 ѡт дѣл пѣнтрѣ мѣре невое, съ дѣ четѣ
 цѣлѣн сфнѣт дѣл дѣрѣ, шн съ мѣгж съ
 причещѣ лѣкж пре чнне ва съ моарж.

Ѣрѣ де ва мѢри ачел ѿ некѢмнѣка де
не грѣжа прѣотѢльнѣ , ачель пѣкѣтъ
ѣасте пре прѣотѢль .

Де ва мѢри оуи ѿ ши се ва ке ма прѣо
тѢ съсе не пове дѣкѣж аѢнѣ , Ѣрѣ по па
нѢва мѢрѣ че ва зиче кѢнѣмѣ лѢвѣцѣ
тѢрѣ де ла ѣиѣнѣ съфѣѢ кѢнѣва аѢо
внѣкѣ . ши нѢ кѢвѣдѣ съ фѣкѣ ачѣ
ста , ши де ва мѢри ачель ѿ не нѣ спо ге
дѣтъ . ачель пѣкѣ ѣасте спре прѣотѢ ,
пѣнтрѢче кѢнѢ сокопѣще скриптѢра
че грѢлѣще , каѣнѢ лѢторѣнѣ че ла че вин
латѣне , ши лѢтрѣне те зи съфлѣтѢль
аѢнѣ , не Ѣне прѣотѢвѣне грѢѣщи , кѢ
нѣнѣ лѢвѣцѣтѢрѣ Ѣрѣ пѣнтрѢ ачѣстѣж
не вое ши пѣтрѢ че ла че алѢргѣ латѣне
пѣнтрѢ дѣне зѢѢ . дѣрѣтъ ачѣлѣ съсе
шо кѢѣкѣж ачель прѣотѢ . Гѣ ан ши ме

0 гѣнѣѢрѣ .

Прѣштѣ дескѣць сънѣ лѣтре лѣсѣтѣри
 кж съкѣте , гѣрж дева лѣтра кѣнѣ
 ва , шѣва кѣнта . ѡри сѣра ѡри демѣ
 нѣца дескѣць . съфѣкж р де метанѣн .
 Прѣштѣ дева тѣлѣ сѣнтѣ агнець кѣ
 нѣва , шѣва кѣдл ѡсѣтѣрмитѣ
 рж мѣкж . съфѣкж , с де метанѣн .
 Чѣне ва зѣчѣ кѣмѣгѣрѣ лѣнѣ чѣкѣлѣ
 це , ачѣла лѣтрачѣ зѣнѣсѣ апропѣе кѣ
 трѣ сѣнтѣле нѣкоине , нѣче кѣтрѣтрѣ
 пѣ ѡаре кѣрѣнѣ сѣнтѣ , нѣче кѣтрѣ
 мѣцѣе , мѣкѣрж де сѣтѣ шѣ де ѡнѣ сѣ
 тѣ мѣкѣ нѣче сѣ сѣрѣте нѣче сѣ пѣпѣ
 че депѣрте сѣ сѣтѣ шѣ сѣ нѣсе лѣкѣне нѣ
 май . гѣрж нещѣне сѣсѣва апропѣа шѣ
 лева сѣрѣта . сѣдѣва лѣтра лѣсѣнтѣлѣ
 ѡлтарѣ сѣгѣсж афѣрж шѣ сѣфѣкж р
 де метанѣн .

ПѢРЪ ДЕ СЕВА КЕМА ПРѢСВѢТЪ ДѢШѢРЪ КАРЕ
 ЛЕ, СЪСАДЖАКЪ ПРѢ ОУ Ѡ МОРТЬ
 СЪРАКЪ САД БОГАТЬ, ШИ НѢВА МѢРЦЕ ПЕ
 ТРЪ ДАРЪЛЪ, СЪАНЕЖ ПОКААНІЕ А АНЬ.
 ШИ МЕТАНІЕ СЪ ЛЪН.

ПРѢСВѢТЪ ДѢШВА ЛЪСА БНѢБРЕКА ЛЪН ЛА
 ФІЕШЧЕ ПРЪЗНІКЪ ШИ Ѡ АМЕНИ ЛЪН.
 ШИ ВА МЕРЦЕ МАЛТЪ БНѢБРЕКЪ ПЕНТРЪ
 ѠАРЕ ЧЕ ДОВЪНДЪ, СЪАНЕЖ ОУНІН КАЛ
 ЧЕА КАНѢ, ШИ МЕТАНІЕ СЪ ГЕ Р.

ПРѢСВѢТЪ НИЧЕ ДИНИ ѠАРЪ СЪНЪ ЛЪН ГРЕ
 ЛЕТЪРГІЕ ФЪРЪ ДЕТРЪМЪТІН, НИЧЕ
 ФЪРЪ ДЕ ЧЕЛЬ СЕМНАТЬ ДЕТРЪЩЕ,
 ІАРЪ ДЕ ВА ФАЧЕ АЧАСТА ДЕНТРЪ НЕВДНІА
 ЛЪН. СЪСЕ ПОКЪАКЪ ЛЪ ДЪАН. ІАРЪ ДЕ
 ВА САДЖИ КЪФАТЪ САД КЪМЪІАРЕ. СЪСЕ
 ПОКЪАКЪ ЛЪ ПІАН.

ПРѢСВѢТЪ ДЕ СЕВА КЕМА СЪФАКЪ МЛЪТВЪ
 О Б АНА

ла нащера оуни мѣри шаре кьрнѣ,
 сънѣ лѣре лѣзѣнтрѣ лѣкѣж, чемаи
 найнѣ съет алаоуша кѣсен, шн съ фа
 кж мѣтѣж. шн дѣпж аѣѣ съ лѣнтре
 лѣзѣнтрѣ, шн съ кѣдѣскж прѣтѣ
 тинь днн.

Прѣштѣль де ва слѣжн лѣтѣргѣ, шн
 дѣпж аѣѣ ва лѣа амѣка шн съ ва лѣ
 бѣтѣ шн де аѣѣтѣ ва борѣ, съ лѣкж
 покланѣе шн лѣнн шн мнѣ дѣметѣнн
 лѣтѣтѣ знлѣ.

Гѣрж фѣрж дѣсѣтѣ рѣре, шн фѣрж дѣ
 бѣцѣе, шн де врѣш болж оаре кѣрѣ
 нѣва фн лѣн аѣѣтѣга, съ се канонѣскж
 мѣ дѣзнлѣ шн мѣтѣнн чнчн сѣтѣ.

Мѣрѣ дѣва зѣтѣ кѣ дѣн бѣрѣацн,
 шн вѣ фн фѣацн кѣнн, сѣд оунѣ бѣ
 рѣаѣтѣ кѣ вѣ рѣрн. оу ѣмѣ ка аѣѣла съ

СЕ ПОКЪЛСКЖ Т'ОК МА ПЪНЖ ЛА МОАРТЕ.
 ШИ ЛА МОАРТЕ СЪСЕ АПРЕДНЪЗЕ ПЕНТРО
 ЮЕНРЪ ДЕСАМЕНИ . ЧЕ ДЕСЕ БА АЪСА ДЪ
 ЧИН ДЕСАМЪ ДОАШ МЪЕРНЛЕ, ЧЕСЕ ЗИЧЕ ДЕСА
 АМЪ ДОАШ СЪРОРНЛЕ, СЪНЪМАН АНБЖ ДИ
 СЕЛЕ ПИЧЕ ОУНА . САД ПАРЖ МЪА РЪ ДЕСА АЪ
 СІ АМЪ ДОИ ФРАЦІИ СЪНЪМАН АНБЖ БЪ
 БАТЬ НИЧЕ ПРЕОУНДЪЛ ДИШІИ . ШИ АША
 ПАСТЕ ПРІИМИТЖ АЧЪСЪЖ ПОКААНИЕ ДЕСЕ
 СЪВОРЪ ПОКЪСІИ . ПАРЖ ДЕНЪ, ДЕСА ОУЖ
 АПЕ ПОКЪСІИЦА .

МЪА РЪ ДЕСА НАЩЕ, СЪ ФАКЖ МЪ, ДЕСЕ
 ЗИЛЕ . ШИ ДЪПЖ АЧЪСА СЪСЕ ПРИЧЕ
 ЩАЛСКЖ . ПАРЖ ДЕСА ВЕНИ СПРЕ ДИНСЖ
 МОАРТЪ ДЕСА РАБЖ, ПЪНЖ ЛА МЪ ДЕСЕ ЗИЛЕ
 САД АЪ ЗИША ДЕТЬЮ ДЕСАЩЕРЪ ІИ, ШИ
 АТЪЧЕ СЪСЕ ПРИЧЕЩАЛСКЖ . АШИЖ ДНОРЪ
 ШИ КОКОНДЪЛ БОТЕ ЗАТЪ СЪСЕ ПРИЧЕЩА
 ОГ СКА

ескъ , денва лѣн фн моартъ пѣнж а
 и знае , сав ши ман лмдте знае . че
 мѣдрѣ ман найнте сѣн четѣскъ мо
 антва дѣпж нащере ѣн ши аша съ се
 причещѣскъ . аши дерѣ ши кокогѣ .
 Ши абеле че слѣжескъ ланащере , лѣтъ
 цѣмь пре ачѣла пѣнж а ѣ зна съ
 вне ла сѣнта причещеніе , пентрѣ че
 ши ачѣте , слѣж детрѣвж слѣжескъ .
 ши шалте мѣри че воль фн фѣрж де
 лѣкрѣ ши фѣрж де слѣжж , че воль ве
 ни спре ачѣста лѣтра че ча денѣщере .
 оуниле каачѣла съ фіе прѣимнѣте лѣн
 сѣрескъ , пѣнж а бѣ зна . гѣрж а лѣтѣле
 пѣнж лна ѣ знае . а протѣвж карекѣ
 маѣ слѣжнѣтъ . гѣрж де нѣсѣворѣ кема
 пѣтрѣ ѡ слѣжж оаре карѣ съ нѣмѣтъ .
 Два наще мѣдрѣ лѣсѣнтѣле пѣнж .
 ачѣла

АЧЕА ПЪНЖ А СЪПЪТЪ МАНА СЪС СЪБЛЕ
 КЪ АПЖ ШИ СЪ ІА АГІА З МЖ .

СЪАРЕ ЧЕ ПРОВОТЪ ДЕВА БОТЕ ЗА ПРЕ ЧИНЕВА
 ДЕ ТРОИ ШРИ . СЪС ІА ДЕЛА ПОПНЕ , КЪ

ШЪ РЕ ЧИНЕ СЕ БОТЪ ЗЖ ДЕ ТРОИ ШРИ , АЧЕ
 СЪ АЗ ІА ЧЕ Г ПЪ РИ ЦИ . ШИ Г ФІИ ШИ Г
 АХЪ РИ С ФІИ ГЕ . ЧЕ ДИИ ШЪ РЖ СЪС БОТЪ
 ЗЕ ФНЕ КЪ АРЕЛЕ .

ДЕ СЕВА СЪ ДРИСА
 ШЪ РЕ ЧИНЕ КЪ ЧЕВА , АЧЕ ЛЪ А СЪИ ФА КЖ
 ПР О ТЪ А ЛЪ МЪ Т В Ж .

ДЕ ВА ФИ КО К О Н ДЪ БОТЕ ЗА ТЪ , ШИ ПЪ И
 ВЪ ФИ ЛЪ А ТЪ ПЪ РЪ А ЛЪ И ЧЕ ЛЪ ДЕ А
 ТЪ Ю ШИ А ША ВА МЪ РИ . СЪ А Н Е Ж К А П О
 ПЪ Р И Ц И И ЛЪ А ІА А Н Ъ .

Ч І Н Е С Е В А БОТЕ ЗА ФІИ Н ДЪ КРЪ С КЪ ТЪ А ЛЪ
 ЛЪ И Д Е МЪ А Ц И А И , СЪ С ТЪ ШИ СЪ Г РЪ
 ІА КЖ ЛЪ ШИ , ВЪ РЪ Ю ВЪ Е Д И Н А Г О Б А .
 А ВЪ Ц А ТЪ Д Е А Л ТЪ ДЪ ШИ СЪ З Н И КЖ А ЧЪ

ета дитренѡри . шн съль оугъ кѡмѹ
 ефнѣ . шн кѡ оутъ сфнѣ претнѣти
 ндннл . сѡрж кѡ мѹрь прекапъ шн пре
 флцж , шнеъ грѣѡкѡ дннеъль чѣл
 чен дѣпѡрѣ мѡтѡ . чѣкѡамж ботѣж
 нѣ , сѡрж кѡ ѡпж че сева ботѣж кѡнѣ
 еж , сънѣ ѡвѣре ѡфарж , че ѡсфнѣ
 ѡлтѡро ѡтрѣ оунъ оунѣ .

Прѣѡтѣ сънѣботѣде нѣмннл ѡпж
 чѣл мѣнл . сѡрж дѣвѡфнѣврѡ невоѣ , съ
 нѣмоѡрѣ ѡре кѡ релѣ неботѣжѡ , шн во
 кема сънѣботѣде . дѣвѡфнѣ шн ламѣжѣ
 нѡпѣн , съмѣргж шн съль ботѣде .
 Прѣѡтѣ ламѡсж , кѡндѣсе кѡнѣнж кѡ
 ѡдоанѣтж сънѣмѣргж . чѣ лѡбнѣврн
 кѡ дѣвѡ мѣрѣ сънѣблѣѣкж преднѣшн
 сѡрж ѡкѡсѡ ѡрѣ сънѣмѣргж , лѡ ѡтѣ
 ѡдоакѡнѣнѣ .

Прѣсвѣтѣ денѣва садѣжн лѣтѣ рѣе , сад
 дѣаконѣ . чѣлшасѣва ѡспѣта шн
 ваворѣ . еѣе покѣдѣкѣ мѣ , дѣзѣле .
 ашн ж дѣра шн кѣлѣдѣ гѣрѣдѣ .

Прѣсвѣтѣ кѣдѣва мѣрѣе лѣлѣе сѣ спѣлѣ
 пѣнтѣ рѣ ѡтѣ рѣе ж ѡрѣкарѣ . сад пѣтѣ рѣ
 ѡслѣбнчѣне ѡрѣкарѣ , ашн ж дѣра шн
 кѣлѣдѣ гѣрѣдѣ . ачѣла еѣнѣсе ѡѣнгѣ ж кѣдѣѣтѣ
 ннчѣ лѣтѣ рѣ лѣкнѣпѣ . ѣарѣ ж дѣлѣва ѡѣнчѣе прѣ
 свѣтѣ . ачѣла еѣсѣпѣрѣеѣеѣеѣе ж дѣкѣбнчѣта
 лѣнтѣ рѣ рѣе лѣ ж дѣзѣле . ѣарѣ ж дѣва фн
 кѣлѣдѣ гѣтѣрѣ , еѣе покѣдѣкѣ рн дѣзѣле .
 шн мѣтѣ ашн ѡмнѣ лѣтѣ оѣтѣе зѣле .

Кѣлѣдѣ гѣрѣдѣнѣдѣе кѣдѣе дѣ лѣкѣмѣ еѣмѣ
 гѣ лѣлѣе ннчѣ лѣтѣ рѣкнѣ , фѣрѣ ж дѣѡбѣ оѣ
 лѣ ѡрѣкарѣ мѣрѣ шн дѣѡ лѣгѣтѣ рѣ ж .

Прѣсвѣтѣ дѣва спѣне бѣсѣне , сад сѣва шн
 пнѣ дѣ фѣрѣмѣчѣе , сад дѣврѣжн , шн лѣ

ва фаче вечиндлѣи съдъ, садва фаче
 дева лѣа мѣи къ лѣд причѣне, садъ рѣпи
 ри, ачѣла съсе пѣрѣвѣскж де ачѣтѣ
 шн съе покѣлѣскж, гѣрж денѣ съсе лѣсе
 де летѣргіе.

Ашидрѣ шн кънсева лѣтѣца афѣра.
 Прѣштѣ денегрѣжа лѣи, садъ девице
 Пва гѣрде вѣтѣрека, садъ кѣрте, ачѣла
 съсе пѣрѣвѣскж дѣлѣжнрѣ а лѣи.

Прѣштѣ невѣцѣторю съсе пѣрѣвѣскж
 де аелѣжн. прѣштѣ вѣнѣторю садъ
 лѣкъннн хрѣнитѣорю, шнѣ оубла кѣдн
 шн, садва лѣтѣ амж, шри че фѣлю д
 аме, че гѣле сътѣ пѣгѣнѣци, гѣрж нѣкре
 щннѣци, нѣман воинничло кън мѣр
 лѣрѣвою. оунѣи прѣштѣ ка ачѣлѣ нѣ
 нсе кѣде съпрѣштѣскж, ашидрѣ шн
 кълѣгѣрѣ дева оубла аша, съсе покѣ
 гѣскж

такъ, шн то къци съть лѣтръ рѣдѣи
внѣречин.

Прѣотъ, сав діаконъ, сънѣфїе немъ
нѣдъ, нн съл еко ацъ лапрѣощїе, пѣнж
вафн кресѣтѣ дѣлн, де л де аи денаще
рѣ лѣн. къ дондѣ нѣтрѣ и хѣ, де л
де аи сав ботезѣ, шн аѣтѣнче аѣ лѣе
пѣтѣ аѣвѣца. деретѣ аѣѣа дѣнѣ ва
оупѣлѣ л де аи денащѣ рѣ лѣн, сънѣ про
щѣскж, мѣкарж къ вафн де дѣтѣ онн.
Съ нещїне ва къ дѣ лѣтро легѣтѣ држ
шн лѣтро бо аѣлж, шн аѣтѣнче сева бо
тезѣ. оунѣ ка аѣчѣла сънѣфїе попж.
къ нѣѣаѣте кредннца лѣн дѣла ѣннма
лѣн, че дѣне вое сав ботезѣ аѣтѣ. ѣрж
дѣнѣ ва фн ннменѣ дѣстѣ оннннскѣ аѣтѣ
ла прѣощнѣ, аѣчѣла де не вое мѣре сѣфїе
прѣш. дѣва фн къ мсе ка де вѣацалѣн.

Прѣсвѣтъ дѣнѣва грижнѣ дѣла дѣла лѣнѣ
 шнѣ ворѣ трѣче чѣсѣрнѣ знѣлен кѣ не
 соко тѣца лѣа шнѣ а нѣопѣнѣ . а трѣчѣ
 лѣче аѣ тѣомнѣтъ сѣфнѣцнѣ а постоли дѣ
 сѣвѣ рѣгѣтъ дѣрѣпѣтъ нѣонѣ , шнѣ аѣ дѣа тѣ
 рѣгѣчѣнѣ лѣ дѣмнѣзѣѣ . нече прѣсвѣци кѣ
 ачѣла нѣсе кѣ дѣе сѣ прѣсвѣцѣбѣкѣж . кѣ мѣ
 нѣе прѣ дѣмнѣзѣѣ , шнѣ дѣ днѣѣлъ дѣпѣ
 рѣте . кѣ знѣче дѣмнѣзѣѣ , рѣгѣацнѣвѣж а
 тѣотѣ чѣсѣлъ шнѣ вѣж прѣвѣсѣбѣци . шнѣ
 а постола дѣлъ гѣрѣащѣе , дѣ тѣо ачѣнѣ мѣ
 цѣмнѣци , шнѣ непѣрѣѣснѣ вѣж рѣгѣацнѣ .
 Прѣсвѣтъ дѣва сѣлѣжнѣ шнѣ нѣсе вѣа прѣ
 чѣщѣнѣ , дѣ не ацѣлѣѣцѣре шнѣ нѣцнѣе
 чѣ фѣа чѣ . ачѣла сѣсѣ чѣвѣрѣте шнѣ сѣа а
 вѣцѣтѣѣрѣж , шнѣ сѣе плѣчѣе шнѣ сѣнѣ пѣ
 ре рѣѣ дѣнѣцнѣица лѣнѣ . гѣрѣж дѣлѣворѣ а
 трѣба дѣ ачѣстѣа , шнѣ нѣвѣа спѣнѣе пѣтѣрѣѣ
чѣе

22

че лѡкрѡ фѡче ачѡта , гѡржман вѡртѡе
не пѡрѡсѡтъ нѡва аскѡлта чертѡрѡ .
ачѡла сѡ се пѡрѡселѡкж нѡче днѡнѡ арж
сѡнѡ слѡжѡскж .

Прѡтѡль бѡрфнѡтѡрю , сѡдгѡлѡчѡкнѡтѡ
рю шн дѡлж ачѡла ва лѡтра лѡнѡсѡ
рѡскж шн ва слѡжнѡ . сѡсе покѡнѡскж ,
мѡ де зѡле . шн дѡсѡва пѡрѡсѡ дѡтѡ
мѡлаж шн дѡ оѡлѡкрѡ ка ачѡста . гѡрж
сѡ слѡжѡскж . ашн ж дѡрѡ шн епѡскѡпѡ
цѡрѡсѡнѡ дѡва фнѡ , ашн сѡсѡе лѡтрѡбѡе дѡ
ачѡста дѡ архѡепѡскѡпѡ .

Епѡскѡпн сѡшн чннѡет дѡскж прѡпѡпн шн
дѡскѡпн , канѡцѡе слѡжнѡтѡрн дѡ дѡнѡе
зѡсѡска тѡннж , шн дѡ прѡднж кѡ лѡцѡ
рнѡ , шн нѡсѡсѡ а дѡ сѡнѡ анѡж прѡдншн
лѡтрѡ фѡтрѡ дѡчнѡсте . шн сѡнѡ нѡгрн
жѡскж дѡ дншн ка дѡнѡсѡе фнѡ мѡнѡнѡ
чн .

ЧН . КЪ ШИДОМНѢ НОСТРѢ ІЕ ХСЪ ОУЧЕНИ
 ЧІИ КАПРЕНЕЩЕ СОЦІИ ШИКАПРЕНЕЩЕ ФРА
 ЦИ СЪДЪВѢ ШИ КЪ ТРЖ ДИ ШИ ГРЪНИА
 КЪ ДЪЛМЪ НЪВЪ ВОЮ МАН КЕМА РОВНЪ ЧЕСО
 ЦИ ВЪВЮЮ ЗИЧЕ ВОАШ . ДЕЖЕТЪ А ЧЪДЪ ЕППД
 ТЪЦИ ПРЕЦІИ СЪИЧІСТЪКЪ . ШИ ТЪЦ
 ША МЕНІИ ЧЕН ПРЪЦИИ , СЪФЪКЪ ЧІИСТЕ
 ПРЕЦІИ ЛОРЪ .

НЪ

О АРЕ ЧІНЕ ДЕ ЛЪА МЕНІИ ЧЕН ПРЪЦИИ ВОРЪ ВЪРФН
 ТЕВА ПРЪ ПРЪШЪДЪЛЪ . СЪДЪ КЪВЪИЧЕ ПЪРКАТЕ ,
 СЪДЪ ХЪДЪ . А ЧЕЛА СЪА НЪЖ ПОКАІНІЕ , СЪ ЛЪКН .
 ЧІНЕ КЪ ЧЕТЕМА ПРЪ ПРЪШЪТЪ , СЪФЪЕ ПРОКЛАЖЪ . ШИ
 ЧІНЕ МЪЧІЕ ПРЪ ПРЪШЪДЪЛЪ , СЪДЪ ПРЪА РХІЕ РЕДЪЛЪ ,
 ВРАЧЮА ЧЕЛЪ СЪФЛЕТЕСКЪ . ДЕМЪНІА ЛЪН ДЪМЪНЪ СЪ
 ВОРЪ ФН А ПРІАШН . КЪ ДІ ПЪРІНЦІИ ЧЕН ТРЪПЕЩЕ ДЪ
 РЪДЪТІННЪ СЪ ДЕМЪТЕМЕЛІЕ БЪЛЪТЕМЪДЪЛЪ ФІТОРИ
 ЛОРЪШН . ДАРЖ КЪКЪТЪ МАН ВЪРТО ПЪРІНЦІИ ЧЕН
 СЪФЛЕТЕЩН . ШИ ЛЕКЪИТОРІИ СЪФЛАТЪДЪН , СЪИВА
 ЧІНЕВА МЪНІА . ЧЕ ВАФН ДЕ А ЧЪСТА ЧЕ МАН АМАРЪ .

НГ

ДІАКОНЪ ПРЪШЪТЪДЪЛЪ СЪНЕСЕ ПЛАЧЕ . ШИ
 КА ОУНЪ ФІНО МАЙМІКЪ ДИМЪСЪ , СЪ
 А КЪАТЕ

аксѣте пре прѣвтѣ, шн съ нелужакъ.

Опре чѣ дѣаконъ ва грѣн епѣрка пре прѣ
втѣ шн ва бѣрфи, съсе депарцъ л
трѣанъ. ѿрж дѣва ерта преднѣвалъ
дѣховникѣ, попа аре пѣтѣре съ ѿрте.
ѿрж дѣва лови препопа шн кѣлемнь. а
чѣла съанѣж покаянїе а в ан.

Прѣвтѣ сад дѣаконѣ дѣва клеветн сад
ва бѣрфи пре епѣкѣвалъ. сад неа
грѣн лѣн епѣрме рншн версиян ка а чѣла
ѿд мѣнїа шн жѣдѣцѣ лѣн дѣнзѣс,
чѣла чѣ лѣо марїа чѣ клеветнсе пре мѣ
вн, асж оунїн ка а чѣла съсе депарцъ
де толтѣж сѣлѣва преоцѣскѣ, шн съ
нѣман мѣннчѣ кѣ нѣсѣ нимннѣ, кѣ
фѣ противнторѣ лѣн дѣнзѣс, ѿрж
дѣсева плека шн сънпѣрн рѣд де а чѣта
кѣ де акмѣ а чѣста нѣва ман фѣчѣ,

сѣла

сѣль прїимѣскж ѿрж аа рьндѣ ка пре
 оуны мѣдѣларю аади че аѣ къзѣтъ
 деньтрѣпѣ ꙗ пентрѣ ѿ слѣвнчюне ѿаре
 кѣре дрѣтѣскж ꙗ че ашѣлатѣ де сѣа
 тѣль дракѣлди.

на

Чине се скрѣвѣще де нѣтж асе асѣра,
 сѣв мѣаре адромн кѣвѣрѣатѣ ѣн, сѣв
 вѣрѣатѣ адромн кѣ мѣара лди. шн
 вагрѣ чинева къ ноу де стѣннчн оуни
 ка ачеа ампѣрѣцїа че рюлди, аа а д е м
 сѣ фїе оуни ка ачеа. шн чине се скрѣ
 вѣще сѣ мѣнѣче кѣрне нѣман фѣрж
 де сѣгрѣма, сѣв мѣтѣчнж шн сѣце,
 шн чине грѣѣще де ачѣтѣа, къ чела че
 мѣнѣскж кѣане нѣѣстѣ де стѣнн асѣнѣте
 прїшенин, чине грѣѣще ашн аа а д м.
 Оаре чине ва фре шрѣабж ѿаре кѣра а
 вѣца ѿ ашѣлѣтѣоаре, сѣ нѣшѣ асѣте

СѢВЕРЪ СТЫЛАК , ЧЕ СЕВА ФЕРИ ДЕ АСКѢТА
 РЕИ ШИ СЕВА ПОСТИ ШИ БА ФИ КРЕЩЕНИЖ
 БУАЖ . АНАТЕМА ОУН ВЪЩЕ ТѢ ОРИ КА АЧЕ
 МА . ГАРЖ ДЕ СЕВА МЪТЪРИСИ ДУХОВНИКЪ
 СЪВ ОУНЪ РОБЪ ШАРЕ КАРЕЛЕ , ДУХОВНИКЪ
 СЪВ АРЕ ПЪТЪРЕ , КЪ СОКОТИЦЪ СЪИ ДЪ
 АВН ПРАВНАЖ КЪТЪИ БА ФИ ПЪТЪРА .
 ШИ ОУНЪ РОБЪ ШАРЕ АЛЫКЪРЪД САВ ШРОА
 БЖ . ДЕ ЛЬВА ЛЪЦА СЪ ФЪРЕ , ПЕН
 ТРЪ Ш ДОБЪНДЖ ШАРЕ КАРЕТЪ ОУНИИ КА А
 ЧЕ МЪТЪ ЖЪДЕЦЪ , ЧЕЛА ЧЕ ГАРЖ ФЪРИИ ,
 ШИ ЧЕАШ ФЪРАТЪ МАН МЪТЪ СЪА ДЕЛА ЕА
 ДЕ ПАТЪРЪ ШРИ . ГАРЖ ЧЕРОКЪ БА АСКѢТА
 НИ ЦЕ ЛЪЦЪТЪРИ КА АЧЪТЪА . СЪИ ДЪ
 М ДЕТѢМЪЦЕ . ГАРЖ ДЕ ВА ФИ СЛАБЪ , САВЕ
 ФОРТЕ ТИИЪРЪ , СЪИ ДЪ . А ДЕ ГѢОАЦЕ .
 ОЛАРЕ ЧИНЕШВА ЛЪЦА ШРОАБЖ ШАРЕ
 КАРА ПРЕ АТРА АСКѢНЪ , СЕЗ АСКЖКЪ

НЕ

Р

НЪСЖ

вѣж шнѡ ва авѡ мѡѡре шнѡ вѡ цнѡ
 боѡрѡ ен . шнѡ дѡпж ачѡм нѡлѡци при
 лшнѡ , ачѡла съ ѡа преачѡель ѡмѡ кѡден
 ла боѡрѡ роавен . шнѡ съ пѡлѡче сънѡфѡе
 рѡбѡ , шнѡ сънѡ лѡпре ѡнѡѡзе ла арѡт арѡ .
 ѡрж дево фѡче фнѡчорн , шнѡ ачѡла сънѡ
 фѡн рѡвн . кѡтерѡжѡце сѡрнѡт ѡра , съ
 мѡнѡца чѡ хнѡтѡнѡж , шнѡ рѡдѡ чѡель
 хнѡтѡнѡнѡ алыѡ . ѡрж ден сѡва фѡче ми
 лж боѡрѡмѡнѡла , авѡмѡмѡнѡнѡнѡ ѡрж
 дево фѡчн ѡунѡн кѡ ачѡла пѡнтѡрѡ фѡнѡ
 кѡ лѡн дѡнѡзеѡ , шнѡ вѡрѡ венн лѡмѡ
 нѡстнѡре , девѡрѡ лѡа тѡкмѡла кѡлѡ
 вѡрѡсѡкж , ачѡла съ фѡе слѡвожн денѡтѡрѡ
 чѡаѡте , шнѡ сънѡ кѡтѡѡзе нѡмѡнѡмѡлѡ
 нѡмѡнѡ цнѡѡрѡ кѡ сѡрнѡ шнѡ аѡлѡ пѡлѡ .
 лѡтѡрѡ картѡѡ лѡн пѡнтѡрѡ ѡннѡнѡ .

ѡрѡче ѡмѡ де ѡмнѡрѡннѡ вѡфѡчн де
 лѡн

Акии брѣжъ. шнѣва рѣга дѣлашъ
 къва зите къманѣнне гаете съ мѣригъ
 анминешъ, гѣржнѣ аѣне брѣжъ, шн
 аѣта ѡбафаче фѣржъ лѣцѣтѣ брѣ
 епѣкопѣи. гавъ аѣхъовникѣи, шн чинѣ
 ва оумѣла аша анадѣма.

Оаре че прѣштъ, гавъ аѣтъ ѡарѣкареде
 че ва аѣа фрѣвнѣ родѣ сънѣфѣе лѣцѣ
 нтъ, гавъ ва да фѣржъ дѣ лѣцѣтѣ брѣ
 епѣкопѣи. Синадѣма епѣкопѣи

Оаре чинѣ сева ѡкѣрѣи дѣмѣаре шн
 еѣеѣе аѣкѣрѣцне, аѣцѣнтѣ лѣцѣ
 раре фѣче, шн чѣд чѣе еѣкѣрѣеѣкѣ аша а
 надѣма.

Гѣрж чинѣва фѣче аѣаста пѣнтѣрѣ аѣне
 гѣд, шн аѣрѣвннн аѣпѣтрѣчѣра аѣе
 рѣеѣжъ. аѣчѣтаѣ бѣвѣнѣ.

Оаре чинѣ вѣ ѡкѣрѣ прѣчѣла че фѣче
 рѣ аѣко

ЛЮБОВЬ, ШИ ШИ КЪ МЖ ВЕЧИНЪ ЛЪИ
ЕЪРЪ, ШИ ШИ ПЕТЪ ЗЖ ПЕТРЪ АДНЕЗЕЪ.
ШИ ДЕ ВА ШИ КЪРЪ ЧИНЕВА ПРЕ ОУНИИ КА
АЧЕЩА. ШИ НДВА ПРИИМИ КА ПРЕ ОУИ КРЕ
ЩИ ДЕ ПЛИНЬ, АНА Д. ЕМА СЪ ФІЕ.

131

О АРЕ ЧИНЕВА СПЪРКА МЪ АРЕ ФРАТЪ ЕЛЪИ
ДЕ ДЪХОВНИКЪ АЧЪСТА НЕМИКА НДЪ
СОКОТЪЩЕ, АНА ТЕМА ОУНЪ КА АЧЪСТА,
КЪ ЕРТАРЕ ДЕЛА ДЪМНЕЗЕЪ НДЪ АРЕ.

ІАРЖ ДЕНДВА ВЕНИ АПОКАМІЕ СЪСЕ ПОКЪ
ІАКЖ, ЕТГРЪ ІАКЖ КЪ АШЪЛЪТЪ БРА ВРЪ
МАШЪИ ФЪ ЛЪИ АЧЪСТА, АЧЕЛА СЪСЕ ДЕ
СПАРЦЖ ДЕ ПРИЧЕЩЕНІЕ А С АИ, ШИ А
ПОАТЕ ЗІЛЕ КЪ ТЕ КЪ Д ДЕМЕТ АНИИ, ШИ
ЕЕ МЪНЪ АЧЕ СЕКЪ, ЛЪИ ШИ МІЕРКЪРИ,
ШИ ВНИЕРИ ПЪНЖ А С АИ, ДЪ ЧІА СЪА
НЕЖ ПРОЩЕНІЕ, ШИ СЪСЕ ПРИЧЕЩЪ ІАКЖ.

32

ЧИНЕ СЕВА СКРЪВИ ДЕ БЛГОСЛОВЕНІА МЪ СЕМ,
ШИ

ШИ НѢВА ГРИЖИ ЧЕВА ЗИЧЕ, КЪ РѢГЪ ЧЮ
 НѢ СЕКАДЕ МАНИАИТЕ ДЕТРѢ МѢСѢ,
 ОУНѢЛЪ КААЧЕЛА СЪФІЕ АНАТЕМА.
 КЪ ШИ КАНДѢ ЛА КЕМАРА МѢСЕН ШРІ
 КЪ ДЕСЕВОРЪ АДУНА, ШИНѢВА ФН АКОЛО
 ПРѢОТЪ СЪ БЛГОВѢСКЖ МАРА, ЧЕВАФН ОУ
 БЪТРИНЬ АЦЕЛЕПТЬ, САД АЛТЪ ЧЕВАШН
 КАТЕ, ОУНИН КАЧЕЛА АТЕН СЪФАКЖ РѢГЪ
 ЧЮНЕ, ШАДПЖ АЧЕЛА СЪШЗЖ СЪМЪНЬѢ.
 МѢРАСАД БЪРБАТЪ ЧЕВА ВРѢ СЪЖОАЧЕ
 ШН СЪВА АПАМЕ, ШН СЕВА АБРЪКА
 БЪРБАТЪ АХАННЕ МБЕРЕЦН, САД МѢРѢ
 АТРѢ ХАННЕ БЪРБЪТЕЦН, ШН АТРѢ КИ
 ДРЪЧЕКЪ КИПѢЛА АДИ ДОНЗЕДЛВО ЕКНѢА,
 ШН ШВА БАТЕ ЖОКЪ АНЛѢСЪ, ОУНѢЛА КА
 АЧЕСТЪ АНГРЪИМЪ, СЪСЕ КЪТЪСКЖ ГАН,
 ША МЕТАНИН АЗН, КЪТЕ КЪ.
 МѢРѢ ДЕВАФѢЦН ДЕТРѢАТЪЛЪ И

ЖЕ

КА

РГ

ДЕ

дева оуръ а прѣднѣрѣ бѣрѣатѣеи ж , че
ва вѣрѣ съоумеле , а нѣтема .

Мѣра денѣ сева плека бѣрѣатѣлѣ мѣ
шн нѣва петрѣче а трѣ вол лѣн ,
къ грѣѣце а постѣлѣ , къ бѣрѣатѣи
ѣете капѣ хѣ , ѣрѣ мѣрѣи ѣете капѣ
бѣрѣатѣи , ѣрѣ денѣва аскѣта ача
етѣ , оуниле каачѣла съ фѣе анадѣм .
шн ѣрѣ грѣа мѣлѣ , къ ѣетѣ каачѣрѣчѣи
хѣ . аша ѣете шн мѣрѣи ка бѣрѣатѣ
и , шн чине нѣва плека ачетѣлѣ , дали
деи шн ѣа забелѣи съ фѣе а прѣчнате ,
ѣрѣ дева фн бѣрѣатѣи нѣвѣнѣ , шн
а торѣ де а минте . шн фѣтѣ лѣи
нѣва фн де а жѣнѣ , ѣрѣ мѣрѣ лѣи
ва фн къ минте шн а целѣптѣж . съ нѣ
а скѣлатѣ прѣ днѣвалѣ де пѣрѣрѣ латѣатѣ
къ вѣнѣтеле , че оуниле ѣрѣи съ аскѣлатѣ
ача

АЧА МЪДРЕ ДЕКЪРВАТЪ ЕНЪ, АЛТЕЛЕЩОРИ
 ГАРЖ СЪ АСКЪТЕ БЪВАТЪ ДЕМЪАРЪ ЛЪН.

ОДРЕ ЧИНЕВА НАЩЕ ФЕЧОРИ ШИИ ДИВА СО
 КОТИ, НИЧЕН ВА УРЪНИ ПРЪДНШИН КЪ
 СЕКА ДЪ, ЧЕВА ВРА СЪ ЛАСЕ ЧИНЕРИИ СЪМЪ
 БЖ СЪ СЕТЪНЪЖ. АНА ДЕМА АЧЕЛА. ШИ
 ШИ ЧЕЛА ЧЕЛВА ЧЪН ДЪ ПРЪДИНСЪЛЪ.
 ЧЕНЕ НДВА ГРИЖИ ДЕ ФЕЧОРИ ЛЪН СЪН
 ЧЪРТЕ, ПРЪ ЧЕЖ ЧЕ ГЪД НЪСКЪТЪ, ШИ
 ФРИКА ЛЪО ДМНЕСЪ ДИВА АЩЕ ПРЪ
 ДНШИН, КАСЕ ОУБЛЕ ПРЪКАЛЪ ЧЪ АДЪВЕРИ
 ТЖ КРЕЦИНЪСЪКЖ ЧЕ СЕ ВО ЛЪСА ШИ СЕКО
 ЛЪСТРИНА АТ РЪТОАТЕ КЪНЛЕ ЧЪЛЕ АТ О
 АРЪ, А КЪРЪНЕ, ШИ АФЪРТИША, ШИ
 АРЪПЪРЕ, ШИ АЖЪКЪРИ, ШИ АПЛЕ СНЕ
 ТЕ ШИ АТ РЪТОАТЕ НЕ ДИРЪТЪЦИЛЕ. АНА
 ТЕМА НИЩЕ ПЪРНИЦИ КА АЧЕЩА, ЧЕНЪ
 ЧЪРЪТЖ НИЩЕ АЩЕ ФЕЧОРИ АО ФРИ

23A

КАЛДИ ДМНЕЗЕВ. КЪ ЛФРИКОША ЖЪ ДЕ
 ВО СВЯ ШИ ФОКЪ ЧЕЛЪ НЕТРЕКЪТЪ КОРЪ
 СЪ МОЩЕНЪКЪ, ДА ПРЪВЪЖ КЪ ФЕЧОРИН
 ЛО. ПРЪЧЕА ЧЕН НЪКЪРЪЖ ШИ РЪДЪ ПРЪДИ
 ШИ КРЕКЪРЪЖ.

ЖЕ ЧИНЕШВА ЛЪВЪЦА ФЕЧОРИН ЛЪИ ЧЕН ПРЪ
 ПЪНИ ДЪПЪ ДРАГОСТА ЛЪ, КЪВЪИТЕ
 СЪДЪКАТЕ. ШИКА ЛЪВЪЦА СЪБЪРЪФЪКЪЖ.
 ШИНЕЩЕ КЪВЪИТЕ КА ЛЪЧЪСТА ВОРЪЛА
 ДЕЛА ДИШИ. ГАРЖ ИЪИВОРЪ ЛЪВЪЦА ПРН
 ЛШИ, ЧЕ ДЪЛТИНЕРЪЦЕ СЪФАКЪЖ ЧИН
 СТЕ ПЪРИНЦИЛОРЪ. ШИ ФРАТЕ СЪДЪЧЕЛЪИ
 МАРЕ, ШИСЪРЪОРИСА. НЕЩЕ ПЪРИНЦИН КА
 ЛЪТЪА СЪФЪЕ АНАТЕМА.

ГАРЖ ПЪРИНЦИН ЧЕА ЧЕНЪШВОРЪ КЪБИ ФЕЧ
 РИЛОРЪ ЛЪТЪРЪЛЪКЪИПЪ ШИНЪИЧЪРТЕ.
 ЧЕ ПРЪОУНЪВА ЮБИ, ГАРЖ ПРЪ АТЪДЪВА ОУРЪ.
 САДЪТЪРЪНСОЛРА ЛОРЪ ИЪШИВЪОРЪ ЛЪПЪР

ѢН ФЕЧОРНОРЬ АТРЪАКНПЬ . АНАДЕМА
ПЪРИНЦИ КААЧЕА .

ДЕВА ФН ДЕМЪАТЕЩРН ОУНЪ ДЕСФЕТО
РН ХИТЛЪ , ШН РЪЪ . СЪАЪ АЪЪЦЕ
ПРЕДНЕСЪ ТАТЪЪЪЪ ШН МЪМЖСА . ПАРЪ
ДЕНЪИВА АСКЪАТА ПРЕДНШН , АШЪШН
АЧЕА АЧЪ РЪЪТАТЕ ФНЧОРН СЪА ПОА
ТЕ , ЧЕ СЪАНСЕ АПАРЦЖ ТОТЪ АТРЪАКНП .
ПАРЪ ФЪТЕН АЪН , АЪЦЪАМЪ МАМЪ
ТЪ СЪАНСЕ ДЪ АЪЪРЕ ДЕЛА ПЪРИНЦИ , КЪ
ИСТЕ МАИ НЕПЪТНЧОАСЖ ПАРТА МЪРЪЪ
СЖ , ДИРЕПТЪ АЧЪА МАИ МЪАТЪ СЕКА
ДЕ ПЪРИНЦИНОРЬ АСЕ ГРИЖИ ДЕФЪТЕЛЕ
НОРЬ , ШН ДЕ ДАРЪРН . ШН ДЕ ПАРТЕ ШН
НЪАТЪ , КАРЕ ПЪРИНЦИ НЪВОРЪ ГРИЖИ
ДЕ АЧЪСТА МАРЕ ПЪКАТЪ ЛОРЪ АДЪНЖ .
ФНЕСЧЕ ПЪРИНЦИ АНЕСЕ КАДЕ ФЕЧОРНО
СЪН АСОАРЕ КЪ ДЪ СЕВА ОУПАТЪ КРЕСКЪТЪА

АО ДЕ ЕЕ АН . ІАРЖ ФАТА ДЕ ВІ . АЧЕСТА
 ІАСТЕ АБЦЕ АДЕВЕРИТЖ . ІАРЖ СЪНД КД НЕ
 БРИЖА ПЪРИЦНОРЪ ДВО ТРЪЧЕ АЧЩЕ
 АН АЦУНИЦН ФЕТОРЪЛДН , САД ФЪТЕН .
 ШІА АКСЕВА ТЪПЛА КЪРВІЕ ОУНДА ДЕТРЪ
 ШІН . АЧЕЛ ПЪКАТЪ ІАСТЕ ПРЕ ПЪРИЦНЪ
 СЪЗ ДЕНДВА ФН ФАТА АІКЖ ДЕ ВІ АН ,
 САД ФЪТОРЪ ДЕНДВА ФН АІКЖ ДЕ ЕІ , ШІН
 СТ КЪРВН ОУНДА ДНШІН АША , АЧЕЛ
 ПЪКАТЪ ІАСТЕ ПРЕ ЧЕЛА ЧЕЛЪ ФАЧЕ . ШІН
 ІАВ МЪНІЕ ДЕЛА ДМНЕКЪС .
 СЪАРЕ ЧИНЕШІ АІКЖ ПЪРИЦНІН БЪТРЪНН
 ШІН СЛАБН , ІАРЖ НДН ЧИНТЕСІС ШІН СЪН
 ХЪВНБІКЖ ПРЕ ДНШІН . ЧЕСВОР ПОСТРЕ
 ШІН КЪАДБЪРН ФЪРЖ ДЕ АБЪЦЪТЪРА ПЪ
 РИЦНОРЪ ЛОРЪ . АНАТЕМА АЧЩЕ , ШІН
 ШІН ЧЕЛА ЧЕЛЪ КЪАДБЪРЪЩЕ .

ІАРЖ ДЕВОРЪ АВЪ ПЪРИЦНІН ШІН АЦУН ФЕ

ТОРИ, ДЕСУДАЪ АЕ ГАСТЕ ДЕ АВЪРЪ ЛОРЪ,
 ШИ ДЕ РЪПАШЪ . БИМЕЛЕ ГАСТЕ ОУИЪ ДЪ
 ЧОРЪ СЪЛЪ АНЪ Ж ШИ КЪЛДГЪРЪ, ДОАРЪ
 ВА ФИ ДЕ ПАН РОБЪ АДН ДМНЕЗЕВ . ШИ
 БО ЛДАШИ АУЪА ПЛАТЪ ДЕЛА ДМНЕЗЕВ
 ПЕНТ РЪ ФЕЧОРЪЛЪ ЛО ЧЕЛЪ БЪНЪ . ПРЕЧЕЛА
 ЧЕЛАДЪ НЪСЪВЪТЪ ШИ ЛАВЪ КРЕСЪДЪТЪ, ШИ
 ЛАВЪ АВЪЦАТЪ БИМЕ ДМНЕЗЕАЩЕ .

159

МЪЛРЪ ДЪШБА ТЪ ДЪ ПЪРЪВЪЕН, КЪВА
 КЪЩЕТА КЪ ГАСТЕ БИМЕ ПЕНТ РЪ ДМНЕЗЕВ
 АЛЕГЪДЪ НЪМАН ДЕНЪВАЛДА КИ КЪЛДГЪ
 РЕСЪ, ШИ ВА АДРЪЗНИ АФАЧЕРЪ АЧАТЪ.
 АНАТЕМА СЪФІЕ КЪ НА АВЪЦА ДМНЕЗЕВ
 СЪШ ТЪНЪ Ж МЪЛРЪ ПЪРЪВЪ . НЪМАН
 КЪДЪ ВА БЕНИ ЛАПЕТ РЪЧЕРЪ КЪЛДГЪРЪ
 СЪЖ . ГАРЪ ДЕВА ФИ АДЕМНАТЪ АША ДЕ
 НИСКАРИ ДРЪЧИИ СЪШ ТЪНЪ Ж ПЪРЪВЪ ЕН.
 СЪФІЕ ШПРИТЪ ДЕ БИЧЕРЪСЪЖ, ШИ ДЕ
 СЪ ПРИ

притищеніе оу ань съсе покѣтаскж.
 Мѡрѣ дешва лѣса бѣрѣат ѡленъ, шн
 ва лѣа алѣль дентраѣтж лѣтѡри де
 ва петрѣче кѡ днѣдль . съ анеж пока
 аніе л , д , аи . шн съ факж аѣоате
 зиле , лѣ де метаніи . нѡман пѣнне
 съ мѣнѣче . лѡни , мѣеркѡри , вѣнери
 ашидерѣ шн бѣрѣат ѡль ен , чѣдѡ чѣ
 еад аѣрѣнѣтѣ аѡоаѡ ѡарж аѣасташѣ
 чѡтае съа . ѣарж денѡва шн бѣрѣа
 тѡль чѣ аѡфѣкѡтѣ аѣѣ мѡаре . шн к
 нецире ѡаѡ лѡатѣ , ачѣдѡ пѡцинѣ
 правнаж исѣ каде лѡи .

Мѡра дешва ѡморѣ бѣрѣат ѡ ен кѡ
 ѡрмечеле шн ваера съа алѣѡ . аши
 дерѣ дева фѣче шн бѣрѣат ѡль , а мѡрѣ
 деоуніи ка аѣеж . деоуніи ка аѣѣа чѣво
 маи знѣче , нѡлѣемѣче . кѡ аѡфрѣкоша
 жѡ

ЖУДЕЦЬ ШИ МАРЕ ПОКААНІЕ, ОУНОРА КА
 АЧЕЛОРА ЛЕГІСТЕ АНАНТЕ. ТОКМА ПЪНЖ
 ЛА МОАРТЕ, СЕФІЕ ДЕСПЪРЦИЦИ ДЕНЕФРИ
 КЖ. АШИЖ ДЕРМ ШИ ЧЕА ЧЕШВА ШМОРЬ
 ФИЧОРІИ ЕИ. ЧЕВА АДЛААТЬ БЪРБАТЬ Ш
 АРЕ КАРЕЛЕ.

МВАРЪ ДѢВА ШМОРЬ ФИЧОРІИ ЕИ, ПЕН
 ТРЪРЪНДЪ ПЪКАТЕЛОРЕ. ЧЕИБЕЩЕ
 ДРАКЪДЪ ПЕНТРЪ ДРАГОСТА ОУНЪНЪ БЪР
 БАТЬ, АШЦЛАШЖ ДЕМАН ПРЪДЕСДПРА
 ДЕКЪРВІЕ. ЧЕАМЪАФЛА, КЪ СЪДАФЛА ДЕ
 МДАТЕШРН АТРЪ ШАРЕКАРИН. ОУНІА КА
 АЧЕЩІА АВАЦЖ СФНТЪДЪ СЪБОР, АБНИКЪ
 РИКЖ СЪНД АТРЕ ШИ ПЪНЖ ЛАМОРТЕ.
 ЧЕААЛОКЪДЪ ЧЕЛЪ ДЕКЕМАРЕ ШАМЕНИЛОРЕ
 АКОЛ ССТА. ДЕСПЪРЦИТЖ СЪФІЕ ДЕТ
 ТЖ КРЕЩИНЪТ АТЪ. ШИ КЪДЪ АТРЖ
 ШАМЕНИИ ШИ СЪВ. БИРЖ АТЪА СЪКАСЖ

ЖЪ ОБЪ ЛАПЪ МЪНТЬ, ШИЪ СЪ СТЪ РИЦЕ КЪ ГЛА
 МАРЕ, ЁРТАЦИМЪ ГРЕШНТА ЧЕАМЪ ФЪ
 КЪ ПЪКАТЕ. ШИЪ СЪШЕ ПДЕ ПЪКАТЕЛЕ ЕИ
 СЪАЕ АЪЖ ТОЦИ. КЪ ШАМЕНІИ ЧЕА ЧЕ
 АТЪРЪ ШИЕЪ ДЕАЕФНТА БНЕЪ РЕКЪ СЪСЕ
 РОАЦЕ ДЕАЕЖ, ДОАРЪ КЪБА КЪРЪГЪ ЧЮНА
 ШАМЕННО ВАЛЪА ЁРТЪРЕ ДЕАДМЪНЪЕЪ.
 ЁРЪ СЪСЕ ПОСТЪЕКЪ, АТОАТЕ ЗНЛЕАЕЪ
 МЪНЪЧЕ ПОСТЪ. ШИЪ МЕТАНИИ АТОАТЕ
 ЗНЛЕАЕ ШИЪ НОПЦНАЕ. ЁРЪ СЪБЪТЪ ШИЪ
 АЪМІИ НЕКА, СЪШ ДЕСАЪЦЕ ПРЕДНИКЪ
 АЪХОВНИКЪ СЪЪ.

МЪАРЪ ДЕВАВРЪ СЪСЕЦНЕ ДЕБЪБАТЪ ЕИ
 ЧЕ ЗИЧЕ ДЕПАТЪАЛЪ ЛОРЪ. САДЪ СЪРБА
 ТЪ СЪСЕЦНЕ ДЕКЪТЪРЪ ПАТЪ МЪЕРІИ АЪ.
 АЧЕЛОРА АТЪ РЕЪІАЦЕ АМЪН ДЪРОРА СЪСЕ
 ЧОКМЪЕКЪ АТЪРЪ СФЪТЪ ЛОРЪ. КАИЪ
 АЪНЪАЛЪ ДЕДНШИИ ДЕАЕ РЪ СЪСЕЦНЕ, ЁРЪ
 ААТЪ

АЛТЪЛЪ НЪВА ПЪТЪ ЦЕНА . ШИВОРЪ АЧЕ
 ПЕ АБЪРФИ , ДЕКОРЪ ОУМЕЛА КЪАЛЦІИ .
 ШИ АЧЕСТЪ ПЪКА ІАСТЕ МАРЕ СПРЕАМЪ ДО .
 ІАРЖЕ КАДЕ ТОТЪ КРЕЩЕНЪЛЪНЪ , МЪЕРІИ
 ШИ ВЪРЪАТЪЛЪНЪ , ВЪ ПАТЪРНЪ СЪАМЪ Ж ДЕ
 АЦЕРНЪ ЛОРЪ . ШИ ДЕНЪ СЪ СЕКСЪЛЪЧЕ ДЪ
 МИНЕКА ШИ АТРАЛТЕЗІАЕСФІТЕ , ШИ
 ЛАПРАЗДНИЧЕ ДОМНЕЦІИ , ШИ АСЪПРЪЖ
 МЪНИ МАРИ . АКАНЪ ДЕНТРАЛТЕЗІАЕ НЪ
 ВЕВОРЪПЪТЪЦІИНА , ТЕ АТРАЛТЕЗІАЕ
 АЛЪСЪ СЕКАДЕ СЪСЪЦІЕ . ІАРЖ НЪСЪВІТЪВЪ
 АБЪСЪЖ ДЕНЪРЪРЪ КАПОКЪ АТЪРЪТІНЪ .
 КЪ ДЕНТЪРЪ АЛЪСЪТЕ КІНЪРНЪ НЕЦІНЪТЕ .
 СЕНАЦЕ ТО СЪМЪЦА ХІТЛЪНЪ ШИ РЪ .
 ШИ ДЕНТРАЛЪСЪТЕ КІНЪРНЪ , ТОАТЪ ФЪ
 РЪ ДЕФРІКА ІАСТЕ . НИЧЕ ПОМЕНІРА
 ЦІИ НЪ ОУМЕЛЪ АМІНІТЪ ОМЪЛЪНЪ
 ШИ ОАРЕ ЧІНЕ КА ВРА СЪ СЕ ПОСТЪСІКЪ

СЪМЪТЪ ШИ ДУМИНЕКА, АНАТЕМА
 ОУНПОТЬ КА АЧЕЛА.

ЧИНЕВА ВРЪ СЪ СЕ ПОСТЪСЕКЪ ЕЛЬ СЪ СЕ ПО
 СЪСЕКЪ АПОТЪЛЪ ЧЕЛЪ МАРЕ ЧЕ М ДЕ
 ЗНАЕ. ЧЕЛЪ СЪ ТЪОКМИТЪ ШИ СЪ СЕМ
 НАТЪ ДЕ АНЕСЪШЪ АПЪРАТЪ ХЕ. ШИ СЕКА
 ДЕ СЪ СЕ ПОТЪСЕКЪ МИЧИН Ш МАРИН. ТИ
 НЕРИН ШИ БЪТЪРНІН, КЪ АЧЪСТЕ М. ДЕ
 ЗНАЕ СЪНТЪ КЪМЪ АДЪИ ПЪРИНЦИН, КЪ
 СЪНТЪ ЗЕЧІМЕ ДЕНТЪРЪТЪ АНДЪЛЪ, ЧЕЛЪ
 ЧЕЛЪ АЛЪСЕРЖ ШИ ЛЕ ТЪОМІРЖ СФІНЦИН АПО
 ТОЛИ, ДЪПЖ СЕМНАРА ДЕСПЪНТЪОРИОЛДИ
 ХЕ. ШИ АТЪ АДЪВЕРНТЪЛЪ КРЕЩИНІ А ВЪ
 ЦАТЪ ФЪ, КЪ ФРИСЪЖ МАРЕ СЪСЪЩЕ АЧЪ
 СТЕ М ДЕЗНАЕ ФІЕШКАРЕ ЗИ. Е СЪ СЕМЪ
 НЪ АЧЕ ПОТЬ, ГАРЖ СЪМЪТЪ ШИ ДУМИ
 НЕКА, ОУНТЬ ШИ ВІ. ДЕСЪ ДЪВІ СЪСТЕ
 ФІЕШКАРДИ СЪСЪ ПОТЪСЕКЪ ДІВА ВРА, А
 ДНИ

ПО
 СТИ

ДЕНТЪРЪТЪ ПОСЪТЪ
 СТИ

АДНИ МІЕРКЪРН ШИ ВИНЕРИ, АША ШИ А
 ПОСТЪ АДНИ РОЖЕТВОХЪВО. ДЕЛЪШИВА АДНИ
 ФИЛІ ПЪНЖ ЛЪЖ ЛАНЪСКЪТЪ АДНИ ХЪ.
 ШИ СЪПОТІМЬ, АДНИ ШИ МІЕРКЪРН ШИ
 ВИНЕРИ. ІАРЖ МАРЦИ ШИ ЖОН ШИ СЪ
 БЪТЪ ШИ АДМИНЕКЪЖ, СЪ МЪНЬНЧЕ ПЪ
 ЦЕ, ШИ СЪБЪ ВІНЪ. АШНЖ ДІРА ШИ
 ПОСТЪ СФІЦІЛО АПОТОЛІ, СЕ КАДЕ СЪЛ
 ЦНЕ, ДЕЛА АДМИНЕКА МАРЕ, ПЪНЖ АН
 СЪ ЛАЗИША АДНИ СТИПЕТРЪ ШИ ПАВЕЛЬ.
 ШИ ШАРЕ ЧІНЕВА ВРЪ СЪПОТЪСІКЪЖ, ШИ
 СЪ СЕЦНЕ АДПЪ АДЕВЪ, ДЕСТЪ АДНИ ІАСТЕ
 КЪ АЧЪСТЕ ПОТЪРН. ДИРЕПЪ АЧЪЖ АМ
 АДЕЪЗНІТЪ ДЕМЪ СКРІ. КАНЪ КАШАРЕ
 КАРІН ЧЕВЪРЪ СЪ СЕ ПОСТЪСІКЪ ШИ АФЛЪ
 ПУЛЕЖЪ ШИ АТЪРЪ ТОКМЪБЛЕЛЕ ЛОРЪШ
 ПЪНЪ ПОСТЪ, КЪ ФАКЪ ШИ ЕРЕТНУІН.
 КЪ НЪЦІНЪ ТОКМЪБЛА СФІЦІЛО АПАН.

Т

ШИ

шѣ асфнцнлорь пѣринци домнезе
 еиѣ, че кьндь аѣж фн сѣсе по тѣсѣж,
 а тѣже нѣсе постѣсѣж, шѣ кьндь аѣж
 фн сѣ нѣсе по тѣсѣж, а тѣже се по тѣ
 сѣж, де крещинѣтѣ а тѣ чѣ днрѣптѣж
 шѣ адевернтѣж де пѣрте стѣж. шѣ спѣ
 кѣтѣж крещинца лорь чѣ а тѣсѣж цн,
 шѣ фн гѣ тронцѣж, тѣтѣль шѣ фн
 шѣ а хѣль сфнчѣ. нѣсѣратѣ шѣ де не
 пѣн мѣртѣсѣци шѣ кѣ шѣ фн чн
 шѣ прокѣсѣн а рмѣнн, шѣ шѣлѣн
 а тѣ рѣсѣт кнпѣ, че ен нѣсе а дѣсѣж кѣ
 тѣж адевернтѣ православно, че ен шѣ
 а тѣ рѣ мѣреле по дѣсѣптѣмѣна чѣ де н
 тѣю мѣннѣж кѣрне. Пѣрѣж знѣне
 фѣ нѣош дѣтѣте сѣбѣтеле дѣтѣ анѣ.
 оѣна сѣмѣтѣ чѣ мѣре сѣсе постѣсѣж
 пѣнѣж ден а тѣ рѣнѣлѣ чѣ де нѣпѣте, шѣ
 а тѣ че

а пѣче сѣ гѣт епѣцн пѣнеши апж сабоу
 пѣхарь деви . аши дерѣ шн то ачж
 ачѣ сѣптѣ мьнж маре сѣе портѣскж
 кѣ фрикж маре шн кѣ инимж заро
 битж кѣ атрѣачѣ зн деспѣторю до
 нѣ нотрѣ се хе петрѣ нон са рѣтигни
 шн саѣ агропа , шн нѣсекадени оунѣ
 крещинь сѣмѣнѣче саѣ сѣѣ шн сѣе
 сѣтѣре , саѣ сѣе веселѣскж . кѣ хе
 домнѣлѣ тѣѣ шн фѣкѣторю петрѣти
 не фѣ прекрѣче , аарж тѣѣ шн мѣнѣ
 да ачи шн гевеселеци .
 Шн кѣн сѣтѣмпаж афи мѣрикѣри саѣ
 винери прѣзникѣ сѣнѣѣ нащерѣ во
 теѣ вторюади іѣань , ачѣнѣ сѣмѣче
 то пѣши , шн сѣѣ бѣ винь . аши дерѣ
 десева тѣпла шн прѣдникѣ сѣнцило
 апан , мѣрикѣри саѣ винери . аши дерѣ
 тѣѣ шн

шн

10887

тѣѣ

шн

ТѢЛѢН МАРЕЛЕ ПО, СЪСЕ ФЕРЪСѢКЖ ШН А
 ЧѢЛА КЪСЕ КАДЕ, СЪ МЪНЪЧЕ ЛДНИ ШДА
 Ш МІЕРІСЪРН ШВІНЕРН. ІАРЖ СЪНЕЩІНЕ
 ВА ВРѢ ДЕ ПЪРЪРѢ АТЪРЪ АЧЕЛЪ ПО, КЪТЕ
 ШДАТЖ СЪ МЪНЪЧЕ, КАДЕСЕ ШН БІНІЕВА
 ФАЧЕ АЛЕГЪДЪ СЪВОТА ШН ДЪМНІЕСКА.
 ІАТЕ ШНАЛТА КЪДЪ ВА ВРѢ НЕЩІНЕ СЪ
 СЕ ПОСТЪСѢКЖ АТЪРЪ ТОАТЕ ЗІЛЕЛЕ
 АНЪЛДН ПЕНТЪРЪ ДМНЕЗЕЪ, ФЪРЖ ДЕНЪ
 МАИ СЪВЪТА ШН ДЪМНІЕСКА. КЪ ФАКЪ
 ШАРЕКАРН ДЕЛІКЪЛДЪГЪРН. ІАРЖ АЦН
 КЪЛДЪГЪРН СЕТАЕ ШН ДЕ ШМЪКАРЕ ШН КЕ
 БІТЪРА ДЕЛА ДНШІН, ШН АША ПЕТРЕКЪ
 ПЕНТЪРЪ НЕВОІНЦА ЧѢ МАРЕ ШН БЪНЖ ЧЕ
 ДОРЕКЪ ПЕНТЪРЪ ДМНЕЗЕЪ, ЧЕ ЛОРЪ МАРЕ
 ПЛАТЖ ЛЕВА ФІІ ДЕЛА ДМНЕЗЕЪ. ЧЕ КЪ
 ПЛЕКАРЕ ШН КЪСЪРЪЧІЕ ПЕТРЕКЪ АТЪРЪ ОУ
 ПЪРЪ КЪ АЧЕТА АТЪРЪ ДМНЕЗЕЪ.

Грѣхъ спомнемъ шн крѣ дннца чѣ рѣ шн
 хитлѣнж , чѣщ цнн моатж фѣрж
 де алдѣт чѣсе знче ка фѣрѣ шн . шн шѣ
 цнн дѣ шѣ оушнн ка ачщѣ ченѣ гѣсте
 адевѣрѣтж слѣжба ло фѣрж де гѣце ,
 шн нѣ гѣсте кѣ адевѣр лѣтрѣ кнпѣнѣ
 ло чѣ мѣртѣ рннеѣскѣ . чѣ морѣ лкннѣ
 ескѣ фѣюль лѣ дмнезеѣ кѣ тѣотѣ чѣгѣ
 ете фѣрж де алдѣтѣ , шн фѣрж де
 сѣре морѣ гѣсте . шн ачѣа фѣакѣ .

Грѣхъ шн ачѣле бѣрфеекѣ ман рѣле чѣ
 грѣеекѣ хѣлесекѣ . кѣ дѣхѣлѣ сѣнѣтѣ , гѣсе
 дела тѣатѣ шн дела фѣнѣлѣ , шн кѣсѣ
 рж кѣдѣ робѣ грѣеекѣ пре дѣхѣлѣ сѣнѣтѣ
 шн мѣртѣ рннеекѣ , шн шѣте мѣлте чѣ
 лѣщцнѣте лѣн дмнезеѣ кѣ шн ле лѣ .
 чѣ ен нѣврѣрж еѣсе плѣче сѣнѣтѣ лѣн сѣ
 ео шн лѣвѣцѣтѣ рнле сѣнѣцнѣло пѣрнн

пенш
 шн
 шн
 шн

CCU Cluj Central University Library Cluj

ЦИ, ЧЕ ЕН САД А ДЪНАТ МАН АПОИ А ЕТ
 ТЛА ЛДИ КОСТАТИН. КЪ СЪЛА ШИ ДИ
 РЪ ПТА АМПЪРЪТЪ СЕА ДЪ СЪ ДЪРА, КЪ ФЕ
 ЧОРЪ ЕН ЧЕЛ КРЕЦИНЪ БЪИ АПЪРАТЪ А МИ
 ХАНЪ, ШИ КЪ АЧЕН ПЪРИНЦИ МАН ДЪ ПЖ
 КИ ПЪ МАРЕЛДИ СЪБОРЪИ ЧЕЛДИ ДЕНЪТЪ
 АТО АТЪ А ДМЪ, ДЕ ПЪРЪ ФЪКЪРЪ ШИ
 ТО МИРЪ ЧЕ КРЕ ДИЦЪ ДИ РЪ ПТЪ ШИ
 СЪВЪИТЪ, ДЪ АТЪ РИРЪ ШИ СЪТО КМИ
 РЪ ШИ СОНИРЪ ШИ ПРОКЛАЩИРЪ ПРЕ ТО
 ЦИ ПРЕ ЧЕА ЧЕ КИТИА А ДЕШЕ РЪТЪ ЕРЕТИ
 ЧИ, ШИ ПОТЪ ДЪЛЪ ЛО ШИ МЪРЪТЪ РИМАЖЪ,
 ПЪРЪ НОН ОУМБЛАЪ ПРЕ ОУРМА ТО КМЪ БЛЕЛО
 СЪФИЦИЛО ПЪРИНЦИ, ШИ ПРЕ ЛЪВЪЦЪТЪ
 РИЛЕ ЛОРЪ. ШИ МЪРЪТЪ РИСИ СЪФИТА ШИ
 АЧЕПЪТО АРЪ ВЪИЦИ ЧЕЕ АТРОФИРЕ ТРО
 НИЦА. АТРОФИКИПЪ МЪРЪТЪ РИСИ ШИ СЪВЪ
 БИ МЪ ТАПЪЛЪ ШИ ФИШЪ ШИ АХЪ ДЪЛЪ СЪФИ

ЧЪ,

ТЪ , ПАТЪЛЪ ФЪРЖ ДЕНЧЕПЪТЪ , ШИ
 ФНОЛЪ КЪ ФЪРЖ ДЕНЧЕПЕРЕ . ШИ ДХЪЛЪ
 СФНТЪ ЛТРОФИРЕ , ПЪРИНТЕЛЕ НЕНЪСКЪ
 ШИ ФНОЛЪ НЪСКЪ . ШИ ДХЪЛЪ СФНТЪ ЧИА
 СЕ ДЕЛА ПЪРИНТЕЛЕ . ШИ СПРЕ ФНОЛЬ ПЕ
 ТРЪЧЕ , Ш ПЪТЪРЕ ШЪМ ПРЪДНЪРЕ , ШИ
 ШЪМ КИНЪЧЮНЕ СФЕТА ТРОИЦЪ . ШИ А
 ША ГРЪМЪ НОИ КЪ ДЕЛА ПЪРИНТЕЛЕ СЪСЕ
 ДХЪЛЪ СФНТЪ , ШИ ПЕ ТРЪЧЕ ПРЕ ФНОЛЬ .
 СЪРЖ ЧИНЕ НЪВАТЪ ДИ АША ЧЕ ЛТРАЛЪ КИ
 ДЪПЪ АЛЪЛЪИ АЦЕЛЕ ШИ ГАНДЪ ДЕСЕТЪ
 БА ГРЪИ , СЪНИИ КА АЧЕА АНАТЕМА . Г
 КЪЛДЪ ГЪРИН СЪНЪ МЪРЪЖ ЛА МЪСЕЛЕ ШЪ
 МЕНИЛО МИРЪНИ , НИЧЕ ЛА КЪТЪРИЛЕ
 ЛОРЪ , НИЧЕ ЛА СЪВОРЪЛЕ ЛОРЪ НИЧЕ КЪДЪ
 БОРЪ ФЪЧЕ ПОМЕНИРЕ СФНЦУЛО . СЪРЖ КЪДЪ
 СЕБА ТЪПЛА ШЪНЕВОЕ ШИ ВА ВЕНИ ЧИНЕВА
 ЛА МЪНЪСТНРЕ , ШИ СЪВОРЪ РЪГА КЪДЪВА
 СЪ

21
 22
 23
 24
 25
 26
 27
 28
 29
 30
 31
 32
 33
 34
 35
 36
 37
 38
 39
 40
 41
 42
 43
 44
 45
 46
 47
 48
 49
 50
 51
 52
 53
 54
 55
 56
 57
 58
 59
 60
 61
 62
 63
 64
 65
 66
 67
 68
 69
 70
 71
 72
 73
 74
 75
 76
 77
 78
 79
 80
 81
 82
 83
 84
 85
 86
 87
 88
 89
 90
 91
 92
 93
 94
 95
 96
 97
 98
 99
 100

ВЪ КЪНТЕ ЛА МАСА АДН ѠАРЕ КАРЕЛЕ ДЪ КЪ
 АДГЪРИ ПЕНТРОБЪ ЛВЕНІА . АЧЕЛА ДЪ НЕВОЕ
 ДЕВА ФІ ШІ ВРЕ ОУНІ СТАРЦЕЪ СЪ ПОАТЖ
 ШІ ПРЕ АЦІН ФОЛОСИ , ШІ ПРЕ ДІНСЪА
 НЕ БЪТЪ МАТЬ ШІ ФЪРЖ ДЪ ПАКОСТЕ СЪ
 ВОКОТЪ БІКЖ , АЧЕЛАСЪ МЪРГЖ . ПЪРЖ ДЪ
 ВА ФІ ТІНЪРЪ ЧИНЕВА ДЪ КЪ АДГЪРИ СЪ
 НЪ МЪРГЖ ЛА МАСА МИРЪШИЛО . ПЕНТРОБЪ
 ЧЕ КЪ АША НІМЕНЪ НДЕС ПОАТЕ ПРЕ СІНЕ
 СЪСЕ ФЕРЪБІКЖ ДЪ ПАКОСТЪ ДРАКЪАДИ .

ДЕЛА ПРАБНАА СЪБОРЪАДИ ,
 АНТИШУНЕН .

Ф НЕСІ ЧЕ ПОПЖ ВА ФАЧЕ ТАИНЖ КЪ Ѡ
 ВРЪНИ ШІ ЛЕВА ЗІЧЕ ФРАТЕ , СЛОВА
 МЪКА КЪ ДІНСІН . ФІН ДЪ АЛТЖ СЕМІ
 ЦНЕ СЪБОРЪАДЪ АДН ДМНЕЗЕЪ . ОУНЪАКА
 АЧЕЛА АНАТЕМА .

О ФНШ ЧИНЕ ВАМЪСА КЪ ЕРЕТНЧІН САДВА
БЪ , САДВОРЬ ФАЧЕ ПРНТЕНШДГЬ ,
ШН ДРАГОСТЕ ШН АПРЕДНАРЕ , ЧЕ СЕ ЗНЧЕ
КЪ АРМЪНІН САД АЦІН КА ДННШІН . ОУ
НІН КА АЧЕЖ АНАТЕМА СЪФНЕ .

О ФНШ ЧИНЕ АТРЖ АСФНТАБНОБРЕКЖ
СЪ АСКДАТЕ СФНТА СКРИПТ ДРЖ . ШН
НУВАВРЪ СЪ СЕ ПРИЧЕЩДІАСКЖ КДТ ОЦН ,
КЪ СФНТА ТАИНА ДМНЕЗЕАКЖ . ОУНДЛА
КА АЧЕЛА СЪ СЕ АТРБЕЕ , ДЕ ОУНДЕН ІАСТЕ
ЛДН АЧАСТЖ АВЪЦЪТ ДРЖ . ДЕЧН ДЕНВА
ФН ДЕЛА ДУХОВНИКЪ СЪД , САД АСДШ ДЕН
ТРДВОА ЛДН , САД ВЪЗДОАМНЕ ДЕ СВА
ТЪ МЕ ДЕПЪКАТЕ . ОУНІН КА АЧЕЖ СЪ СЕ
ТЪ МЖ ШН СЪ СЕ АТРБЕЕ ДЕ ПОПН , ОАРЕ
КЪ ВА ФН . АУ ДОАРЖ ІАД ДАТЬ ЛДН ДУХ
ВНИКЪ СЪД АВЪЦЪТ ДРЖ . ІАРЖ ДЕНД СЕ
ВА ПЛЕКА , ЧЕ ВА ПЕТРЪ ЧЕ АША АТРД АЛДН

МНЧЕ

Ф

У

мѣте дѣшартъ ж . съ се дѣспарцъ , сиръ
 дева фѣ еписъ савпопъ сав дѣисонъ .
 шн а чела ашндеръ съ се лѣтрѣе шн съ
 чѣрте , шн ла арътаре найтѣ мнт , о
 полнтъ дѣи шн съи пѣе лнайтѣ оуни
 ка а чел , дѣтѣате черкърнле шн дѣтѣ
 те лѣтрѣкѣрнле .

ог

О арѣ кѣреле дѣ крещини , че ва фѣче
 кѣрвѣе шн ва кѣрви кѣмъ арѣ пѣгънъ .
 оуни ка а челъ спѣркъ бѣтѣ жѣнѣ дѣрѣ .
 сиръ ман въртѣ оъ дѣ ва мѣка шн дѣва
 бѣ кѣ дѣнъ , марене кѣрѣцѣе гѣсте а чѣ
 ста . оуни ка а челъ съ се дѣспарцъ дѣ
 сфѣта бнѣрѣкъ . шн ла лѣкѣ чель дѣ
 сем арѣ съ стѣ лѣ гѣн . шн дѣпъ а чѣл
 съ лѣтрѣ лѣнѣрѣкъ , шн съ стѣ лѣкъ
 лѣ бѣн . шн лѣтрѣтѣоци лѣтра ченѣ ан
 съ се покѣтѣкъ шн дѣлѣ , бѣ анѣ съ се
 дѣ

при

притици ѿ акж и ѿ крещини чен депли
 Дева авѣ ѿи ѿ мѣ кредничосъ ѿ мѣ ре
 не кредничосъ, ши нѣ ва врѣ ачѣ мѣ ре
 въсе акредницѣ же, сад ѿ мѣ ре кредничо
 асж дева авѣ ѿ мѣ не кредничо, ши нѣ
 ва врѣ ачель ѿ въсе акредницѣ же, де
 ачаста намъ че грѣхъ акж и ѿ мѣ акри
 де мѣ те ѿри, и ѿ нѣ се ка де крещини авѣ
 кредничо спре чен не кредничоси въсе мѣ
 соаре, авѣ де се ва тѣ мпла аша афи ѿ а
 ре и ѿ, де ачаста грѣшаще аплъ павель,
 и въсе мѣ тѣ шаще мѣ арѣ не кредничо асж
 де вѣ рѣ ачѣ кредничосъ. ши вѣ вѣ ачѣ
 не кредничосъ де мѣ арѣ кредничо асж.
 дерепт ачѣ мѣ нѣ се ка де аи депѣ рѣи пре
 диши, че депѣ рѣ рѣ въсе покѣ ша акж въ
 рѣ вѣ ачѣ чель кредничо де мѣ арѣ авѣ чѣ
 не кредничо асж, ши въ се ро аце а тѣ рѣ то а

ТЕ ЗНЛЕЛЕ ВІЕЦНЕИ АДН, ПЪНЖ ШБА А
 ТО АРЧЕ ПРЕ ДННА ДМНЕЗЕД АТРОД КРЕДИ
 ЦА ЧѢ АДВЕРНІТЖ, АШДНРѢ ШН МДІАР
 КРЕДИНОАЖ ДЕВЪРБАТ ДАВЪ ЕИ НЕКРЕДИ
 ЧОСЬ. ІАРЖ СЪМЪНЪНЧЕ ШН СЪБѢ НЕ АЛЕ,
 НУМАИ ПАРТѢ ЧѢ КРЕДИНОАЖ СЪВІЕКЪ
 ТРЖ ДХІКЪСЪВЪ, ШН СЪА АВЪЦЪТЪРН
 СФНТЕ ДЕЛА ДНОДЪ, ШН ЛАБНЕ БРЕКЖ НЕ
 ПЪРЪЕНТЪ СЪМЪРОГЖ, ШН ЛА РЪГЪЧІОНИ
 ШН ЛА СЛХВЕ КЪ ДРОГЖ ІННМЖ СЪ А ДРЪ
 ЗНѢКЖ, ІАРЖ ДЕВО НАЦЕ ШН КОКОНИ,
 СЪ А ДРЪН БКЖ ПАРТѢ ЧѢ КРЕДИНОАЖ
 АТРОД КРЕДИЦА АДН ЧѢ АДВЕРНІТЖ СЪН
 АДНОТѢЗЕ ШН СЪН АВЪЦЕ ПРЕ ДНШІВ
 ДЕ ПЪРЪРѢ.

ІАЖ ДЕВАСПЪРА ОУНЪ ШМЪ НЕКРЕДИЧОСЬ
 ПРИШФІТЖ КРЕДИНОАЖ КРЕЩІННЖ. АЧЕ
 ЛАСЪКОТѢЗЕ ШН СЪШМ ДАРЕ КЪ ДАВЕ

нѣе . Грѣхъ денъ ваврѣ а чѣмъ съна т оу ж
 авѣрѣмъ лѣнъ , къ съвету рика дела днѣс .
 Грѣхъ а чѣла съгонѣскъ шн съсеко ацъ
 денъ рѣлокъ дль лѣнъ , ка оу спѣрѣа , шн
 пѣзъ т ороу дѣрѣ дль крѣщннѣскъ . Грѣхъ
 а чѣмъ мѣа се чѣе крѣщннѣж , съдъ авѣрѣмъ
 а чѣлѣнъ кѣнне нѣкреднѣс . шн а т ѣнъ въ
 рѣа ть крѣщннѣ съсе а соцѣскъ .

Од

Кѣрѣва десева а т о р чѣ дѣ кала енъ чѣрѣ ,
 шн а т ж дѣа к мѣсева мѣртѣ рннѣ , къ
 нѣвама мѣце а т р а чѣ кала спѣка т ж .
 чѣсева смернѣ шн в а а т р а а т р ѣкѣ рѣцѣе .
 шн дѣчѣа сева кѣрѣцн прѣснне . а чѣлѣ
 а ховннѣскъ пѣцннѣа покѣннѣцъ сънъ дѣ
 чѣ съсѣ а прѣднѣ дѣ кѣчѣн крѣщннѣ а дѣе
 рнцн . шн съфѣе прѣймнѣт ж кашнъ чѣ
 кѣрѣвж чѣсѣ пѣймнѣхѣ .

Епис

Еписѣвъ, сав дѣаконѣвъ, сав попа,
 денсва лѣа лѣи прѣшѣа сѣнѣ сѣлѣжѣа
 сѣж. чѣсе зѣче прѣшѣлѣи дѣла еписѣ
 лѣи, сѣсѣва шѣи форнѣи. сав дѣаконѣ,
 сав еписѣ дѣла сѣборѣвъ архѣереѣлѣи.
 шѣи арѣ дѣлѣ ачѣа валдрѣзѣи лѣд
 дѣвѣнѣ вѣа лѣи, шѣи вѣа сѣлѣжѣи. ѡри
 лѣи кѣи пѣ дѣсѣлѣжѣж, ѡри мѣи кѣ ѡри мѣ
 ре ѡуниѣи кѣа чѣа сѣсе дѣспѣрѣцѣ дѣсѣнѣ
 кѣж. ни чѣе кѣа лѣа сѣсе кѣ мѣе кѣдѣа лѣа
 вѣнѣ рѣи. лѣи жѣ дѣрѣ шѣи тѣи чѣтѣ
 шѣи, чѣе сѣва тѣ мѣла кѣдѣи шѣи лѣтра
 чѣе гѣж сѣлѣжѣ. шѣи ачѣа сѣсе дѣспѣрѣцѣ
 епре покаянѣе.

Шѣи прѣшѣлѣи денѣва гѣрѣжѣи дѣ еписѣ
 пѣ лѣи. сав дѣаконѣ, чѣе вѣамѣ рѣе лѣ
 а лѣтѣ еписѣ а лѣ а лѣи чѣтѣи, шѣи вѣ
 лѣи сѣлѣжѣи ѡри лѣи кѣи пѣ. ѡри сѣтѣ оѣ
 мѣе.

кѣтѣрѣ ѡарекарѣ . ашиже дѣла . шив
 епископѣль нѣман ѡаменїа лѣнї сѣанеж
 пѣтѣре аи лѣвѣца . шипрѣщн , сѣфа
 кѣ лѣтрѣщнѣрѣ лѣнї нѣман . шн сѣш
 лѣдрептѣзе внѣтрнїка лѣнї шн попїн
 лѣнї . гѣрѣ дѣалтѣ ѡарече лѣкрѣрн мѣрнѣ
 чеворѣфн кѣ дѣва . тѣоцїн оунїн каачеа
 сѣвнн лѣмнїт рѣполнїтѣ лѣрѣ , шн сѣспѣ
 лѣтрѣ сѣборѣ .

Оарече епископѣ сѣвѣ попѣ сѣвѣ дїаконѣ ,
 ѡаре дече лѣкрѣ дѣоуннїа лѣ каачѣ лѣ
 чѣамѣ скрнѣс мѣнї нѣнїтѣ . дѣва кѣтѣ за
 лѣвнн кѣтрѣ лѣпѣрѣтѣ , шн вѣ спѣннѣ
 фѣтрѣ дѣлѣвѣцѣтѣ рѣ мнїт рѣполнїтѣ лѣ
 шн фѣтрѣ дѣлѣвѣцѣтѣ рѣ сѣборѣ лѣнї .
 оуннїн каачеа сѣсѣ дѣспѣцѣ дѣспрѣщїѣ .
 епископѣль , сѣвѣ попѣ , сѣвѣ дїаконѣ , дѣво
 фн дѣспѣрѣщнн дѣспрѣщїѣ , лѣ арѣ

Ф

тѣаре

таре денант в съборъши . шн дежа
 лѣ лш шн деневшнє вавени ла лмпъ
 ратъль съсе лдрптъзе пресине . шн
 варъднса прелпъратъль шнпребори
 прелчѣста . шншва къдта къ ачеша
 прешдл . оунн каачецѣ съсе деспѣцж
 деневѣнж . пегрѣче наче лпревнаре
 ншма лачѣж . оунн каачем къ крещи
 нн , нче нѣдѣждж лѣѣкъль чела
 чева съфис

Држ десеваши пресине дрептъ, шн съ
 ва лдевери късѣфѣтъль лш . къ
 фърж дедрѣгате саѣлѣть дела днѣ
 прешдл . ачеша шн кътрж алцин съмѣ
 рж съпѣ . шн лша десева лдрепта
 преднѣль дрпж лдевъръ къто соборѣ .
 шн кълчеш чела деспѣрци преднѣль .
 лтѣче дрпж лѣче, шн дрпж скритѣрж
 съфис

съфакъ деднѣль тоть кѣдрепитѣль.
 шн ждѣ дѣпж лѣвѣцѣтѣ вра сфнтѣлѣ.
 Грж десево а дѣна лѣвнѣричѣа чѣмаре
 епипѣн кѣмитрополнтѣ. шнкѣ
 шѣци попи шнкѣ шѣмени, съскоацѣ
 пре шѣре каре епнкопѣ дентрѣ пре шѣце
 пентрѣ шѣре каре дѣлж, ачела ѣтѣ
 де акмѣ пре оцна съндѣман чѣрче,
 съвѣфи шн днрпѣтѣ, мѣкарѣ десева
 цн пре сине шн невнноватѣ. че съпе
 трѣкѣ аша, пентрѣ кѣ премнжлокѣ
 съборѣлѣи чѣлѣи мѣре фѣкѣмѣтѣ.
 Мнтрополнтѣ съндѣфакѣ епнкѣпѣ,
 денѣшва стрѣнѣетѣоци епнкопѣн
 лѣи, шн попи шншалци шѣментѣн
 лѣвнѣричѣн, шн мѣртѣрне мѣре
 шн лѣтреваѣе мѣтѣ, касѣ сфнцѣкѣ
 шѣрече епнкопѣ, дентрѣчетѣте. Грж

ДЕВА ФН ВРЪРА ЛВН НУМАН КЪ ѠРече
 карин мичи съ сфнцвскъ пренсѣ, гѣрж
 иѣ кѣ съборѣ, оуны епикопъ ка ачела
 иѣнѣ фие прѣлматы лѣтрѣ епикопне.
 съ аржфн шн сфнтъ, ниче лѣвѣцѣтѣ
 иа ачѣ лѣн митрополитъ сънѣсе аскѣлѣ
 ге, ашиж дѣра шн де митрополитъ
 шн патрлахъ ачѣста шн правнаж съ
 фие, гѣрж кареле нѣва аскѣлга аша,
 съ се екоацж.

Ѡрече епикопъ сева Ѡсфнци дела аци
 епикопи кѣ митрополитѣ шн кѣ то
 съборѣ, шн во зиче нѣмеле четѣцин
 Ѡн кѣ Ѡза кема, шн ачела пре ачѣл
 съ Ѡ днрегъ торѣскж, гѣрж дѣпж ачѣл
 ива пѣрѣ рѣѣ, шн нѣва вѣрѣ съмѣргж
 лѣтрачѣ четѣте шн лѣтрачѣ вѣнѣбрекж
 шн зѣ ѣ лѣл, съш пѣскж тѣрма че лѣ
 лѣать

ЛВАТЬ ДЕНАИНТЪ ЛВН ДМНЕЗЕВ ШН ДЕ
 ЛНАИНТЪ АТОТЪ СЪВОРЪ, ОУНИН КААЧЕЛ
 СЪНДСЕ ПРИЧЕЩВАКЖ КЪ ПРАВОСЛАВНИ
 ЧИН КРЕЩАНИ. МАИ ВРЪТЪ ДЕВА ВРЪ СЪА
 АЛТЖ ЕПСКПІЕ, ШН ПЕНТ РЪ АЧЕА СЕКЪ
 МЪ МІУИНО ЛВН ДМНЗЕВЪ КЪНДШАВ ОУ
 ПЛАТЪ ФЪГЪДЪИИЦА ЛВН, ЧЕСЪВ АТОРЕ
 ПЕНТ РЪ АЛТЖ ЕПСКВЛІЕ, ПЕНТ РЪ ЛАВДА
 ШН ПЕНТ РЪ МЪРІА, ШН ПЕНТ РЪ АВЪЦІЕ
 МАИ МЪАТЖ, ОУНИН КАЧЕЛ ПЕНТ РЪ АЦЕ
 ЛЕПУЮНЪ ЧЪ ДЕШАТЖ, СЪНДСЕ ПРИЧЕЩВ
 ІАКЖ ПЪНЖ ЛАМОАРГЕ, ЧЕСЪ ДЕСПАРЦЖ
 ПУЕ ДИНСЪВЪ ІАРЖ ДЪИЖ ВРЪМЕ, ІАРЖ ДЕ
 СЕВОРЪ АДЪНА СЪВОРЪВЪ ШНВОРЪ ЕРТА,
 СЪВОРЪВЪ АМНЖЛОКЪВЪ БИСЪРЕЧІН, АЧЕ
 МА ІАРЖ СЪАНБЖ ПЪГЪРЕ ДЕАЧАСТА.
 ЛЪЦЪМІ ДЕ АДЪЛНЪАТЖ, СЪНДЕТЪ
 ЛНАИНТЪ СФНГЪЛВН ШЛАТЪРЮ, КЪН

ворь вени съсе блгвѣскж лѣнеѣрникж,
 нице кѣнднне слепѣ лѣкапетеле лѣ,
 ѣрѣ дѣбафн лѣж сѣндѣ кѣратѣ, чѣсѣ а
 бж пѣтѣ ре аѣднче съ стѣ лѣнаинтѣ
 ѡлгарюлѣ, ни аѣасора съндѣ кѣндна.

ОЗ

ѡ аѣречине ва аѣре, ѡ кѣрте ѡ аѣре кѣртѣ,
 саѣ стогъ кѣ аѣрѣ, саѣ кѣскж, съ а чѣ
 рѣ аѣре лѣ нѣ аѣ, дѣка съ нѣпове дн дѣхнн
 кѣсѣѣ, ѡн сълѣ аѣдѣче пре дннеѣ сълѣ
 ва аѣтж ѡн съндѣ аѣвѣрѣ, ѡн аѣтѣче сълѣ
 а лѣвѣцѣтѣрж тѣ аѣ, ѡн метѣнн кѣ
 те тѣ лѣжн, ѣрж дѣва лѣа лѣвѣцѣтѣрж
 кн дѣ аѣ, аѣчѣла съфѣакж лѣтоаѣте знлѣ
 ѡн кѣте ѣ дѣ метѣнн.

Он

съ ва мѣрн ѡнѣгѣмень дѣнт ро мѣнѣ
 стѣре, ѡн дѣпж моаѣртѣ лѣн ворь
 вени ѡ аѣре кѣрн дѣрѣденн лѣн, ѡн во
 черкѣ ѡн ворь чѣре, дѣнтрѣ аѣвѣрѣ лѣн

ЧЕВА. СЪНДЪЕ ДѢ ЛОРЬ НИЧЕ ОУ ПЪРЬ МН.
 НИЧЕ СЪНДЪ АМНЧЕ ПРЕ ДНШН, ЧЕ СЪНГО
 НИ БЕСЖ ПРЕ ДНШН КЪ РЪШИНЕ.

ЕПИСКОПЪ, САВЪГЪМЕНЪ ПЪТЪРЕ СЪ АН
 БЖ, СПРЕТОАТЪ ПЪТЪРЪ БНЕЪРЕЧН.
 СЪ АПАРЦЪ ДЕ ПАРТЪ ЧЕ НЕ ЗНЪ ЛЪН. КЪ
 ТРЪ СЪРАЧН ДЕ ПЪРЪРЪ СЪ СЕ ГРИЖА СЖ.
 АШНЖ ДЕРЪ ШН ИГЪМЕНЪ, СЪ АНБЖ ГРИ
 ЖЕ ДЕ ФРАЦН ЛЪН. ШН ДЕ СЪРАЧН ДЕ ПЪ
 РЪРЪ. КЪМА АВЪРЪ МЪНЪЕТНОИ СЪ О
 РЪД БЕСЖ ДЕ ПЪРЪРЪ КЪ ФРИСА ЛЪ ДМН
 ЗЪ. ШН АТОКМА АЛЪН КЪ А ФРАЦНЛО
 СЪ О АНБЖ. ГАРЖ НИЩЕ ЕГЪМЕНИ КА АЧЕ
 САВЪ ПИСН ВО ТРЪВЕ ОУЩЕ КА АЧЕ БЕТЪ
 ШНВОРЪ ДА РЪДЕННЛОРЪ ЛЪ, ГАРЖ ФРИСА
 ЛЪН ДМЧЕ ЗЪ НВВОРЪ АВЪ, ОУНН КА АЧЕ
 ЦЪ СЪ СЕ А ТРЪВЕ АНАИТЪ АТОТЪ СЪ
 БОРЪЛЪ ШН АНАИТЪ АРХИРЕДЪН. ЧИА

ОД

ТЪ

п

тж лѣтъ де акмѣ сънде ман факж.
 Фз знеь ла сфнѣ ѿ ала патрѣ съборь .
 че аѣ фостъ лхакн до кѣсе ка де шн
 се достоѣще , а фѣшче пархѣ съсе фѣ
 кж събо де в ѡри митроліе лѣтрѣ съ
 а дѣне митрополитѣль , тоци епѣкпн
 кѣ тоатж епархѣа лѣорь де дола ѡри
 лѣтрѣ ань . а не дѣлѣ митѣрѣ и фарѣеа
 шн лавъ звѣженіе чѣнаго крѣта . че ѣ
 сте а се пѣтѣврѣе , а дѣ знеь , шн ла аче
 стѣ съборь де тоатѣ лѣкрѣрне в неѣре
 чѣн шн де а ле ѡ а менн лорь а се лѣтрѣ ба
 шн а се лѣ дерепта де тоатѣ , шн ка сенѣ
 зѣбовѣскж съборѣль шн лѣтрѣ вѣрне
 шн неще неспите ка ачѣстѣ , де ачѣ
 стѣ лѣчепь тоатѣ де лѣцѣ лѣ дѣмнезе
 анѣсе грижн . шн де то кмѣ леле сфнѣ
 лорь а пн , шн дѣле прѣ ѡгоничнло
 пѣрнцн

ПЪРИЦИ . ДИРѢТЪ АЧѢАЛВЪЦАРЖ ШІ СІКРИ
 СЕРЖ , ШІ АЧѢСТА ШІ ТѢМИРЖ ЛА АЧЕЛЪ
 СФНТЬ СЪВО , СФНЦІИ ШІ ДМНЕЗЕЦІИ
 ПЪРИЦІИ НОЦРИ , ЧЕ ДЕ ХАКНДОНЬ .

ПА

ОАРЕ ЧИНЕЕ КРЕЩИНЬ , ШІ ЛАВОРѢМА
 ДЕГОНИРЕ СЕЛАСЖ ДЕ КРЕЩИНЬ ТАТЕ ПЕН
 ТРЪ ФРИКА , ШІ АДЪЖ АЧѢА ІАРЖ ВИНЕ
 КЪТРАЖ ПРАСЛАВНЕ КРЕДНИЦЕН , ОУНІИ КА
 АЧЕА СЪНДФНЕ ПРЕЩИ , ІАРЖ ДЕВА ФН
 ПРЕШТЪ ШІ СЕВА ЛЕПЪДА , АЧЕЛА ДЕ АКМЪ
 СЪНДМАИ ФНЕ ПРЕШТЪ , АЖДНЦЕ ОУНОРА
 КА АЧЕЛОРА СЪИ ПРІИМЪСІКЖ ПРЕДНІИИ ЛА
 ПОКААНІЕ .

ПА

ІАРЖ ДЕ СЕВА ЛЕПЪДА КЪЛДГЪРЪ , ДЕТРЪ
 ВІИЦА КЪЛДГЪРЪСІКЖ , ДЕНТРЪЧѢА
 ЧЕ СЪ ФЪГЪДЪИТЪ ЛДИ ДМНЕЗЕ . АНА
 НІИТА АЦЕРЛО ШІ АВАМЕННО . ШІ
 ІАРЖ СЕВА АЧѢАЧЕ ЛАВІИЦА МИРЕНЪСІКЖ .

Х

ШІ

шл ва лепъда кълвгърижъ, шн сева дъ
 ч; ка оунъ кыне сева лтоарче спрворъ
 твралън, оунинъ каячел десворъ лто
 арче ѿрж шн воръ венн лапоканіе, 5
 ан. де вафн кнпъ чель мн, ѿрж де ва
 фн маре. съанеж поканіе, 1 ан.
 Чине вафн адоа лсврааре финдъ де мѣ
 ци ан, съанеж поканіе б ан. ѿрж
 де вафн тинъ, шн ва мѣри мѣра,
 ѿрж де ва пѣта рѣбъ аша. дѣпжкѣ
 вѣнтѣ апотолъвн, ѿрж денъ ва пѣ
 тѣ, ѿрж е съя адоа мѣаре, ѿрж де
 вафн бѣтрънь. шн сева лсвра адоа
 лсврааре, оунинъ каячел мѣніе пре дмне
 зѣв. съанеж поканіе г ан. метанн
 къте къд лън.

Жож нецине де вафаче атреж лсврааре
 съ се покъѣнж патрѣ ан, шн лтоате
 зиле.

ЗНАЕ КЪТЕ ЗС , ДЕМЕТАНІИ . КЪСЕКЪ
МЖ КЪРВАРЮ .

ЧИНЕСЕ ЛСОЛРЖ ДЕ Д ѠРН . СЪСЕ ПОКЪЛ
СІКЖ , Н АН . МЕТАНІИ КЪ , Р ЛЪЗН .
ОУНІИ КА АЧЕЛ КЪРВЕСІКЪ , ШИ ПРЕ ДМНЕ
ЗЕВ МЪНІЕ .

КЪРВАРЮЛЬ , БІ АН . ЧИНЕШЬ ФАЧЕ
СЪБЛАНЖ КЪМЪНА Г АН . ШИ МЕТАНІИ
ЛЪ ЛЪЗН . ЧИНЕСЕ СЪПЪНЕ СЪПТЬ АЛ
ТЪЛЪ . Г АН ЛЪ ДЕМЕТАНІИ .

ЧИНЕ КЪРВЪЩЕ КЪМЪДІАРЕ ПРЕ ДНДЕ НДЕ
ТРЪВЖ , ЧЕСЕ КИАМЖ ПРЕ ШЪЗЪТЪ ,
Д АН МЕТАНІЕ РН ЛЪЗНАЕ . ГАРЖ ДЕВА ФА
ЧЕ КЪМЪВЕРИ МЪЛТЕ АЧАТА , ШИ МАИМЪ
ТЖ АЪЦЪТЪ ДРЖ СЪНЕС ДЪ , АШИЖ ДИ
РА ШИ ТОТЬ ПЪКАТЪ СЪСЕ НЪМЕРЕ ШИ
СЪСЕ СОКОТЛСІКЖ , КЪТЪДЕ ШИ КЪМЪТЕ
КЪДНА ІАТЕ Ѡ МЪДІАРЕ , ГАРЖ АЛТА СЪПЪ

ХБ

ДОАѠ

ПА
+

доаш мѣри , ѿрж алта сънтѣ г мѣ
ри . шн шалтеле мѣте , аши ждрж
шн мѣрин оунѣль ѿсте оунѣ върбать .
шн алѣль върбаци , шн алѣль г
върбаци шн алѣци мѣлци върбаци .
Съ нещине ва кѣрви кѣ добито ченѣ
се мѣнкѣ , съсе покѣѣскѣ г аи ,
шн метанѣи кѣте , т лѣн . ѿрж де
ва л мѣци аи ачела г савѣ аи , метан
нѣи т . ѿрж дева кѣ добито чесе мѣ
нкѣ , съ анѣж покѣанѣе , еи аи . метан
нѣи кѣте чинчи съте , ѿрж ачель доби
токъ спѣрѣать съ се лапѣде кѣнниаорѣ
де мѣнкѣре .

Чѣне кѣ кѣннева кѣрви д аи , шн ме
танѣи кѣте рѣ . Чѣне кѣ мѣаре кѣ
върѣа ѣ аи , шн метанѣи чинчи съте
Чѣне ва спѣрѣа мѣаре кѣ върѣа . сав
фатѣ сав кѣлѣгърицѣ , дева фѣ
депа

ДЕПАРТЕ ДЕ ШМЪ , АЧЕА АРЕ ТОМЪЛЖ А
 ЗИЧЕ КЪ ШАВШИЛНТЬ АЧЕЛЪ БЪРБАТЬ ,
 КЪ НАШ ФОТЬ ШМЪ АПРОАПЕ СЪ СТРИЦЕ ,
 ШИ ПЪЦИНЪ ЛЪЦЪТЪРЖ СЪ ИСЕ ДЪ КЪ
 ВАФНЪ , ДЕВА ФНЪ МЪАРЕ КЪ БЪРБАТЬ СЪ
 ИСЕ ДЪ МАИ ПЪЦИНЕ . ГАРЖ ДЕВА ФНЪ КЪ
 ЛЪГЪРИЦЪ , АЧЕНА МАИ МЪАТЬ СЪ ИСЕ
 СОКОТЪСЪКЪ .

ЧИНЕ ВА КЪРВИ КЪ КЪЛЪГЪРИЦЪ , ДЪ АИ
 ШИ МЕТАНИИ РИ ДЪЗНАЕ . ГАРЖ ДЕ ШВА ЛЪ
 ШЪЛА АЧЕЛЪ ШМЪ . ШИ МАИ ВЪРТОСЪ И
 ВА ЛЪА КЪЛЪГЪРИЦЪ ДЕЛА ДНЕСЪ ДЕВА ФНЪ
 МИРЪНИКЪ . ОУНИИ КА АЧЕА СЪ НЪСЕ ПРИЧЕ
 ШЪДЪСЪКЪ ПЪНЪ ЛА МОАРТЕ . ГАРЖ ДЕСЕБА
 ЛЪТОАРЧЕ АЧА КЪЛЪГЪРИЦЪ ГАРЖ ЛАМИИ
 ШЕКО ЖИТЪЕ . СЪСЕ ПОКЪДЪСЪКЪ , ДЪ АИ .
 ДЕВА ФНЪ ВЕЛИКАГО ШЪРАЗА . ШИ ВАФНЪ
 КЪВОЛЕН . ОУНАКА АЧЪА СЪСЕ ПОКЪДЪСЪКЪ .

ПЗ

ВІ АНЪ ГАРЖ АЧЕЛЪ ШМЪ . Д

ЧИНЕ ВА ГРЕШН КЪ НАШЕСА . Д АН СЪСЕПО
КЪ ІАСКЖ МЕТАНІИ АЪН РИ .

ЧИНЕ КЪ СОРА НАШЕСА . АН Д МЕТАНІИ О

ЧИНЕ КЪ ФИНЬСА ЧЕСО АЪ БОТЕЗАТЬ . ВІ
АН ШИ МЕТАНІИ Т . ЧИНЕ КЪ МЪ

МА ФРЪЦІИ НЕЪД ЧЕЛЪ ДЕ ДХОВНИЧИИ . Д
АН ШИ МЕТАНІИ РИ . ЧЕ ФРАТЕ ФЪ

РТАТЬ ЧЕ КЪ СОРЪ СА ВА ГРЕШН . ІАТ Ж ПО
СТЪ Е АН . ШИ МЕТАНІИ РИ АЪН .

ЧИНЕ КЪ ФАТА АЪН Е АН МЕТАНІИ Р .

ЧИНЕ КЪ МЪ ДАРЪ АЪН С АН ШИ МЕ Р АЪН

ЧИНЕ КЪ СОРА АЪН . Д АН ШИ МЕ АЪН

ЧИНЕ КЪ СО АЪН . ШИ КЪ КЪ МНАТ ЕЛЕ
АЪН , Г АН ШИ МЕТАНІИ ХЪС АЪН .

О АРЕ КЪ МЪ ФЕЧОРИИ НАШИЛОРА АМЕСТЕ
КЪРИЛЕ , АЧЕА СЪНЪ АЪТРЕ ЛАНЪНТ Ж ,
НАЧЕ СЪСЕ КЪНЪНЕ ЧЕ ДЕВО ВРЪ АЧЕА АША

СЪСЕА

сѣсе іа, сѣ анкѣ покаяніе е ан. шн ме
танін лс лзи. Дшиж днрѣ шн
фечорѣн фрацило челорѣ де дхѣвничн,
шн ачел лтрачестѣ кнпѣ сѣфне.

Десеворѣ черта дон фраци де дхѣвни
чн шн севорѣ оути де сѣ анкѣ покаяніа
ѣ дезіле, шн лтоаіте зніе кѣте бѣ
метанін, десеворѣ іарж ерта шншво
фн драци. іарж денѣ, сѣфне де спѣрци
ци де висѣрокѣ де пѣвоѣ пентоѣче кѣ
фѣрж мнчнношн лѣн хѣ, шн дхѣл
тель де драгостель достѣ днрѣ, кѣшсѣн
тѣ фраци сѣфлетсѣн чѣ пре сѣнта
сѣуліе, кѣндѣ факѣ фрѣцне.

Помена тѣоріа дерѣшѣтѣцн, сѣсепокѣ
іаскѣ л анѣ.

Клѣветникѣ б ан, метанін нн лзи.
Мѣртѣ ренітѣоріо мнчнно г ан, мѣкѣд.

Чине гасѣте ѡкарни, а ань, ме азънѣ.
 Къдѣторю, а ань, шн метаніи еі.
 Чинеша кълика ждръмьнтѣ, лкнпѣ
 гасесе бретникълѣн, съсе покъзѣскж, а
 ань метаніи, рн.

Чине арж къпавгѣ, ллокѣ стрни, сав
 дентратъче, съ анеж покаяніе, а
 ань, шн метаніи сї азън.

Фдрѣ декасе г ань, метаніи р азън.
 Мичиносѣль с лѣни, метаніи вї.

Чине фдрж гъни савѡав а а ме лс:

Чине фдрж добитокъ е ань метаніи п.

Чине фдрж поаме с лѣни метаніи еі.

Чине рѣпѣще шн л аль стринѣлѣн къ
 ге дерептѣте е ань шн метаніи р.

Вадникѣ шн фдрѣль оун ждрѣще гѣ.

Чине прѣимѣще фдрѣль шн че се фдрж
 де дѣлѣ, ашнж дерѣ съ се покъзѣскж

КАШИ ФОРВАЛ. ЧИНЕ ФОРЖ ГРОАПЛ
 Е АН, МЕТАНИИ ЧИ ЧИСТЕ АЗИ.

ЧИНЕ А КВАСВРЖ ШИ ВЕНТОМАЛ ДЕ А
 РИТЪ Г АН МЕТАНИИ Р. ЧИНЕ САГЖ
 АПЖ ЛВИНЬ ШИ ВИНДЕ, Е АН ШИ МЕТА
 НИИ ХЪ.

БЕЦИВА СЪ НЪС ПРИЧЕЩ
 АСЖ ПЪНЖ НЪЧЕВА АЪСА СЪНЪСЕ ЛЪЧТ.

ОМЪ МНОВЪНЪ ДЕСЕВА ЛЪЧТА, ШИ ДЕ
 ВАБОРЪ. СЪСЕ ПОКЪАСЖ, ХЪ ДЕ ЗНАЕ.
 ІАРЖ ДЕВА ФИ ПРИЧЕЩИТЬ КЪ СЪ АА ПРИ
 ЧЕЩЕНІЕ, ШИ ДЪПЖ АУБА ВАБОРЪ СЪНЪ
 СЕ ПРИЧЕЩИТЬ СЖ ЛА РОДЪСТВО ХЪО НИЧЕ
 ЛАСТИ ПЕТРЪ. ПРЕТЕ СФИТЕЛЕ ПОСТЪРИ
 СЪСЕ ПОКЪАСЖ. ІАРЖ ДЕВА ФИ ФЪКЪТ
 АЧАСТА А ТРЪ АУБЛЕ СФИТЕ ПОСТЪРИ МА
 РИ, Е СЪНЪСЕ ПРІЧЕЩИТЬ СЖ ПРЕТЕ ТЪ
 АНЪ ПЪНЖ А СЪ ДЕ ЗНАЕ, ШИ МЕ ВІ АЪ.

СЪНЕЩИИ НЕ ВА МЪНИКА ЧЕВА, ШИ ДЪПЖ П.А
 АЧЕА

а҃ѣа сева причестѣи . покаяніе а҃ань .
 іарж девафи мѣкати брѣжъ , савѡаѡ
 шн дѡпж а҃ѣа сева причестѣи , б҃ань .
 іарж девафи мѣкати шнкарне . г҃ань ,
 покаяніе . шн метаніи , ѡѡ .

Сѡницинева а҃да четаре дела дѡвникѡ
 сѡѡ , сѡнѡе причестѡскж . іарж
 сѡ сева причестѣи фѡрж делѡцѣтѡрж
 дѡвникѡ сѡѡ . сѡсе деспарцж дѡвнѡѡ
 рнж юаѡнѡ баткокорнторѡ дѡдѡмне
 жѡ . г҃ань , ніче прѡскѡрж сѡнѡи прѡи
 мѣскж прѡѡтѡѡв дела дѡнѡѡ .



АЛТЖ ЛВЦЦТЪРЖ

дѡрѡдѡн : шн дѡтертарж нѡнѡн : шн дѡмѡѡѡ
 кнѡѡрн дѡрѡдѡн . те прѡдѡнѡе сека дѡ а҃ско
 тѡ дѡѡа сѡѡта бѡтежѡе . шн теѡѡѡ дѡпж сѡѡѡ
 трѡѡѡѡ . іарж дѡпрѡнж шн дѡрѡдѡнѡе нѡнѡн .

рѡдѡѡѡ

РѢДЕНІА ГЛАГОЛАЮЩЕ ШИ СЕГРѢЩЕ А Т Р Ѣ
 ВАМЕНИ . ГАРЖ СЕ А ПАРТЕ А Г Р Ы И
 ДУРИ . СПРЕЧЕН ДЕСЪ ШИ СПРЕЧЕН ДЖО .
 ШИ СПРЕЧЕН ДЕМІЖЛОКЪ . ШИ ЧЕН ДЕСЪ
 СЪТЬ , ЧЕА ЧЕА ДИВІСЪ ШИ ЧЕ НАСІСЪ . ЧЕЕ
 ЗИЧЕ , ПЪРІЦІИ , МОШІИ , СТРЕМОШІИ .
 ГАРЖ ЧЕН ДЖО СЪТЬ ЧЕА ЧЕЕНА СІСЪ ДЕТ Р Ѣ
 КОИ . ЧЕЕ ЗИЧЕ , ФЕТОРИИ ФЪТЕЛЕ . НЕ
 ПОЦІИ , НЕПОАТЕЛЕ . ГАРЖ ЧЕН ДЕН А МІЖ
 ЛОКЪ СЫНТВОУ ЧЕЕ ЗИЧЕ А АРЪТ АРЕ , КА
 НИЩЕ СТРИИИ НОАУ , ЧЕЕ ЦІИИ РѢДЖ .
 ЧЕЕ ЗИЧЕ , ФРАЦІИ СЪРОМЕ . ШИ ЧЕ СЪТЬ
 ДСАИШІИ Г ХОТАРЖ СЪТЬ . ШИ О ПРЪЦІ
 РЪ ДУРИА ЧЕЕНА СІСЪ ФЪЦЕЛЕ НДТИЦІЛО .
 ОУНЬ РЪДЪ , ШИ ХОТАРЪ А Т Ь Ю . ЧЕЕ ДСА
 СФІТЪА ШИ МЪНТЪИТОРІА КОТЕЗЪ .
 А ДДОИЛЕ РЪДЪ ШИ ХОТАРЪ , ЧЕЕ ЦІИИ А
 АРЪТ АРЕ ДІФАЦЖ . ЧЕЕ РѢДЕНІЕ ДУПЖ

СЫНЦЕ ТРОИЦЕСЬ .

А́лтре́нле рѣдѣ ши́хотарь, чедъ чесеци́и
 чесе́ наскъ де́нтрѣ чен нѣтницн . чесе
 зѣте, де́нтрѣ а́дашцера кѣскри́лорь .
 а́тъни ши́ андо́ни ши́ ант́рини . ча́д
 ви́ рѣдѣ ши́ мѣте хот́арж, че́ а́мѣте
 кнѣпре . ши́ пре́амърѣтѣль а́требъри .
 че́ нисека́де но́лш крещи́ннлорь фо́рте
 кѣ а́девърь ши́ а́нтре́а пре́амърѣтѣль
 де́лѣаре а́нѣтеи . ши́ де́а́къмѣ пѣнж а́
 ефѣрши , ни́че а́трѣлѣкн сѣнѣе а́фле
 ни́че о́унѣ рѣндѣ мнѣкъ дерѣдѣнѣе . а́чедъ
 а́тѣчево о́умпѣл нѣта крещи́ннѣскж .
 кѣ сека́де а́фн ро́бнлорь а́ви́ а́мнѣсѣд .
 ши́нефѣе блѣнѣтж де́дмнѣсѣд ѡ́нѣтж
 ка́лѣл . ѡ́ри кѣскри́тѣри, ѡ́ри фѣрж
 скри́птѣри . нѣман дѣпж мѣтѣрѣе мѣ
 ѣж че́во мѣртѣриши . ши́бѣрѣлѣци ши́
 мѣрѣи

мѣри чѣво ѿ лѣтѣ мѣртѣ рѣе . ѿ мѣ
 съфѣе де еѣ аѣ , шн аша съ лѣтѣ лѣтѣ
 нѣтѣ . ѿрѣ мѣрѣ съфѣе , де бѣ аѣ .
 аша шн аша съ сѣ дѣкѣ нѣтѣн . ѿрѣ
 дѣпѣ вѣрѣ шн дѣпѣ пѣтѣ пѣрѣцило
 еѣ , ка съфѣе пре дѣлѣтѣ дѣпѣ мѣртѣ
 рѣе мѣлѣтѣ шн кѣдѣ лѣвѣнѣе .

Де ѿпрѣри .

Шн чѣла чѣе ѿпрѣскѣ , сѣтѣ аша съ де
 лѣ сѣнѣга бѣтѣ жѣне . нѣшѣ де фѣтѣ
 лѣнѣ чѣ бѣтѣ зѣтѣ . шн де мѣма еѣ ,
 шн де сѣра еѣ . ѿрѣ де аѣлѣ рѣдѣнѣнѣ де
 пре мѣмѣ шн де прѣтѣлѣтѣ . нещѣ фѣтѣ
 ка аѣ чѣла , нѣе ѿпрѣскѣ де кѣтѣ рѣ рѣдѣ
 нѣнѣ нѣшѣ лѣнѣ аѣе лѣсѣра .

Оѣрѣчѣнѣва бѣтѣ зѣ ѿфѣтѣ . шн дѣ
 пѣ аѣ чѣла ѿва лѣва нѣва сѣтѣ дѣпѣ фѣчѣ
 ѿгѣ рѣдѣ

рѣдѣ
 чѣтѣ
 нѣтѣ
 ѿрѣ
 вѣнѣ
 сѣтѣ

ОУАВ АУИ. съсе деспарцж оуниикаачел.
 ши деворь фисфъгъиъта ачъста пъри
 цин, съсе покълесж.

Нож съ фие ащире, ши дерденіилетр
 пещин. пърицин кътръ фечорн. ши
 фечорин кътръ пърици. ерж ши фра
 ци кътръ франци. ши ащин фечорн,
 чесе кіамж вери премарн. аши деръ ши
 ащин фечорн, чесе кіамж адои вери.
 ши че сътъ ант рини. ши ащире чоци
 нъсека де асе апридна нѣтій. ерж фечо
 рин ант рини вери премарн, съсе стрѣж
 ши съсе апре оунѣзе нѣтій квалѣце.

СТЕПЕНА ДЕ АТЪИ.

Аксѣлатж ши същини, къ татѣ ѿсте
 къ фиюль, ши фиюль къ татѣ че
 ѿсте степенна чѣ дентѣю, къмѣ фѣ

мн ѿсте мошѣ мѣѣ . къ мѣ а мѣ зиче
 аа арѣтаре , де чн ачѣпе атеѣи пре
 екаръж , шн верн съкаачн преспица чѣ
 де ачѣю , шн ачѣста ѿсте чѣ а чегръ
 нмь . татѣ ѿсте степена чѣ де ачѣю
 шн дѣпж ачѣа пѣшаще денстепена
 чѣ денчѣю . шн пасж асѣѣ спре адоа
 спицж , шн дѣпж ачѣа дентрѣ сте
 пена чѣ денчѣю верн пѣшн , шн верн
 мѣрце спре адоа степена асѣѣ , шн де
 ачѣста грѣмь . къ ѿсте адоа степенж
 мошѣ мѣѣ децѣа зиче , дѣрж фракци
 тѣи чѣ степенци сѣнтъ . зин лѣн . къ
 шн ачѣцѣамъ сѣнтъ адоа степенж , къ
 пре мине маѣ нѣкѣтъ татѣ мѣѣ ,
 шн фѣ спица чѣ де ачѣю шн ачѣере ,
 шн аша нѣкѣ шн фракци мн , шн ѿ
 тѣ доа спице . ѿрж акипѣль вернло

пре марнъ, двѣж конещинца рѣдѣи
 чешенъ апѣтра степенж, чендсе ка
 де ни че се кѣвине асе лпредна нѣтѣнъ,
 ашнѣж днрѣ шн фечорѣн верилоръ пре
 марн. Фннѣдѣши адоверн сѣнтѣшн
 ашасл степенж, гѣрж нче ачѣщѣ ндсе
 каде асе лѣвѣра оуиѣль кѣтрж алѣѣль
 гѣрж дѣсѣвора тѣмпла ачѣщѣ афнѣ
 нтѣнъ, лѣвѣцж лѣвѣжѣсе дѣспѣрцж шн
 маи вѣртѣ сѣсе покѣнѣжж, ашнѣж дн
 рѣ шн фечорѣн аидѣлоръ верн, сѣнтѣ
 шн антрѣн верн, шн сѣнтѣ аѣптѣ
 спнѣцж. шн нче ачѣщѣ ндсе каде асе
 лѣл нѣтѣнъ, гѣрж дѣсѣвѣ шн тѣмпла
 оуни ка ачѣщѣ афнѣ нѣтѣнъ кѣнѣщн
 нѣцж, сѣл кѣѣѣре че лѣкѣрѣ нѣщнѣтъ,
 ачѣл гѣтж сѣнѣсе дѣспѣрцж, чѣсѣпе
 трѣкж. лѣж се каде ачѣсѣтѣра дѣнѣще

Ц

пѣкѣтѣ

ПЪКЛѢТЕ КА АУЧЕСТА СЪ СЕ ГРИЖАЮСЯ ДѢ
 ПОСТЪ ШИ ДѢ МИЛОСТЕНІЕ, ДѢ АУЧЕСТА ТЪ
 МПЛАРЕ ФЪРЖ ДѢ ВОЛ. ІАРЖ СЪ СЕ СОКОТЪ
 СКА АУЩЕ НІЧЕ А ТРЪНІСІИ СЪНЪ ФІЕ.
 ІАРЖ СЕ ЛАСЖ НАЩЕРЪ ШИ РЪ ДЕНІА ДЕЛА
 ФЕТОРИИ А ТРЕИ ВЕРИ, ШИ ДѢ АСОЛА ПЪНЖ
 АНАШПТА СТЕПЕНЖ ШИ ДѢ ЧІА, ФЪРЖ
 ДѢ ЧЕРТАРЕ ТО СЪ СЕ ІА НЪНТЕН.
 ІАРЖ АЛЪШУНТРЪ АШПТА СПІЦЖ, СЪ ФІЕ
 НЪТЖ ^{ВСУ} ШИ ДЕНЕ ФЕТОРИИ ДО АИ ТРЕИ ВЕРИ,
 КЪ АЧІАКЖ РЪ ДЖ СЕ КІАМЖ ПЪНЖ АНА Ш
 СТЕПЕНЖ. ІАРЖ ДЕСОВА ТЪ МПЛА АЧЕСТРА
 КЪ ШЕШІИЦЖ НІЧЕ А ТРЪ АСІИ ПЪ АФИ. А
 АЛЪ ЧЕЛ СЪ СЕ ДЕСПАРЦЖ.
 ДЪ ЧИ ШИ АУЩЕ СЪ ТЪ РЪ ДЕНІА ШИ НАЩЕ
 РЪ ДЕСЪНЦЕ. ШИ ДѢ АУЧЕСТА
 АМЪ СКОРНЪ, ШИ АМЪ АГСА
 АТРЕ ВЕДЪ РЕ А АРЪ Т АРЕ.

ИРЖ АУЧСТА Е ДЕНДТЖ ШН
 ДЕРДЕНІА НДНТЕН :

У: ДЕРДЕНІА НДНТЕН, СММНЦІА ЧѢ
 І ЦНДТЖ ІАЕТЕ АУЧСТА, СЪНЦІННЕ
 ВАЛДА ШМВЛРЕ ВЪ ДЪШ. ШНВА ЛЕЪ АУЧ
 МВЛРЕ, Ш ФАТЖ ДЛАИТЬ БЯРБА. НОСЕ
 ШН АЧЕТЪА ФАТЖ И ШН АНШН МДЕРН.
 ШН НСЕКА ДЕЛУИ СЪСЕ ФОРЪСЖ ДЕСННЕСА
 ФОАРТЕ, КЪ АРЖФНФАТЖ ЛДН. АША
 ШН МАЩЕХЪЛДН ДЕ МВЛРА ФІОЛДН СЪД.
 ШН ФІОЛДН ДЕ МАЩЕХЖРА. ШН КЪМНА
 ТЪЛДН ДЕ МВЛРА ФРЪЦІННЕСЪД ШН СОРД.
 ФІОЛЬ КЪ МЛРЕ ФРІКЖ СЪКАВТЕ ПРЕ ФА
 ЦА МЪННЕСА. ШН СЪНФАКЖ ЧНТЕ
 ДЕНЪРЪРА. ШН ТАТЪЛЬ СЪСЕМ АМН
 ЧЕ ДЕС ІПЪЛЬ ФЪТЕНЛДН, ШН СЪСЕ СОКО
 ЧЪСЖ. АШНЖ ДЕРМ ШН ФРАТЛЕ ДЕСО

88 ВЕ
 10782
 ТИЕ

8100

ра лѣнъ, съсе дѣлѣмѣ преснне .
 ГАРЖ ДЕРДЕНІА НѢТЪ, ДЕРЖА ЧЕАМЪ
 ЗИСЬ МАИ СЪ . КЪ ДВОРЬФН ДЕСЕВОРЬ
 АДЪНА СПРЕКЪСРІН . ЧЕ СЪСЕ ДѢРЬБЕНѢ
 ТЕНЪ, ПРЕАМЪРЪТЪ СЪСЕ ЧЪРЧЕ . КА СЪ
 НЪСЕТЪ МПЛЕ РЪДЕНІА НѢТЕН АФНЪ, ЧЕ СЕ
 ЗИЧЕ КЪСРНЕ .

КЪДЕ СЕ КЪ СПЪНЕРЕ ШИ КЪ ЧЕРКАРЕ ШИ КЪ
 АТРЕКАРЕ МЪТЪ КЪ ЛВАЦЪ ДМНЕЗЕМ
 СКАЛЪЦЕ . КЪ СЪНТЬ КЪСРІН ШИ АТЪЮ
 ШИ АНДОНЪ, ШИ АНТРЕНЪ . ШИ СЪ КАДЕ ДЕ
 АЧЕЩЪ АСЕ СОКОТИ .

ГАРЖ СЕ КАДЕ АСЕ ШИ ШИ ДЕ АЧАСТА . КЪ
 ФІЕШЧЕ СОЦІЕ ЧЕ СЕ ЗИЧЕ ВЪРЪАТЪ СЪ ШИ
 МЪАРЪ, ДЕН ПЪРІЦІН ШМЪЛДН ТАТЪ
 ШИ МЪМА ШИ ФРАЦІНЪ, ШИ ПЪРІЦІН
 МЪЕРІН ЛДН ШИ АН ФРАЦІНЛО ДЕН, КІАМЪ
 СЕКЪСРНЕ АТЪЮ . ГАРЖ АВЕРНОРЪ ПРЕМА

ри, вървѣтъ ѡднѣ шн мѡвѣрїи ѡднѣ ачѣщѣ
се кїамъ а до а кѡскрне. ѣаръ аи дои вѣ
ри а вървѣтъ ѡднѣ шн а мѡвѣрїи, сѣнтѣ шн
а трѣа кѡскрне, дѣ шн кѡскрїи чѣн ден
тѣю кѡтрѣ кѡскрїа чѣ мѡре, шн аи
дои нѣ се кїа де а прѣднѣрїи фрѣтелеѡднѣ.
а шн а дерѣ шн фїюль сѣѣ фрѣтеле ѡ мѡ
ѡднѣ сѣ се а мѣстече кѡвѣрїи мѡвѣрїи ѡднѣ
ѣаръ аи дои сѣѣ аи трѣи вѣрїи аи ѡ мѡдѣѣ
кѡ аи дои шн кѡ аи трѣи вѣрїи аи мѡвѣрїи
аѣ. не ѡ прн сѣ се а шн сѣ се а мѣстечѣ.

Дѣ зѣче степенѣ.

Дечн пѣнтрѣ че а мѣ знѣсѣ. дѣ рѣденїа
степенѣлора, шн дѣ рѣденїе дѣсѣче шн
дѣ пѣрїшн ѣаръ грѣшн. пѣнъ се ѡ мплѣ
а ѡ пга степенѣ. ѡн кїи шн рѣдѣ, сѣ
фїе со котїцѣ а трѣншн сѣ нѣ фїе а сѣ
ѡднѣ нѣтн. ѣаръ ден рѣденїа нѣтн, че

се зиче де кдверн ѿсте аша . вѣнж се
 супле рденіа амь дола ѿ ѿмѣдн шн
 амѣрн а з спнце , чесе зиче дѣва а
 вѣ мѣрѣ вѣвѣат ѣдн вѣ премаѣ . ѿ
 сте ш кѣ вѣвѣат ѣ а чен мѣрн а д ѿ ст е .
 ѿрж фннль вѣрѣ мѣсѣ пре маѣ , ѿстемн
 непотѣ дѣвѣрѣ пре маѣ , шн нѣсе каде
 вѣсе ѿ кѣверн мѣрн мѣле , кѣм ниче
 фрѣте мѣсѣ кѣсора мѣрн мѣле , ниче
 кѣмнат ѣ мѣсѣ фрѣтеле мѣрн мѣле .
 нѣсе каде стесе ѿ кѣверн мн пре маѣ . нн
 че кѣне поцин мн , ниче кѣне поцин фнн
 мѣсѣ , ниче верн пре маѣ а фннлѣ мѣсѣ
 ниче андоѣ верн че рѣдѣ мѣрн мѣле
 кѣмѣрѣ кѣ фрѣцнн ен сѣнтѣ а доа
 степенѣ . ѿрж вѣрѣвѣат ѣл ен кѣверн пре
 маѣ ан ен сѣнтѣ шн апатра степенѣ ,
 шн аѣсѣтѣ а дѣнаѣ дѣа д ѿ стемнѣ ,

ШИ НУ ПОАТЕ ФН АТ РЪН ШИ А МЕСТЬ КЪ
 ЧОНЕ НДНТЕН, НУ МАИ ДЕНУ ВОРЬ ФН ПЪ
 НЖ ЛАМЪ СЪРА АШАПТЕН СТЕПЕНЖ, НИЧЕ
 НЕ ПОТЪА МЪЕРИИ МЪЛЕ НУ ПОАТЕ А ФА
 ТА СВРОРНМ КЪ МЪТЪШЖ МАР ^{СЪ} АЖ
 ЧЕЕ ЗИЧЕ ФРАТЕ ШИ СО. ДЕ ЧИ ФРАТ М
 МАИ ЧИИ МЪЛЕ ІАСТЕ МАИ ОУНЕСО МАРЕ. ШИ
 ІАТ Ж ІАСТЕ АТРЕА СТЕПЕНЖ ДЪПЖ МЧЕ
 РЖ, АШИЖ ДИРА ШИ СОРА МАИ ЧИИ МЪЛЕ
 ІАСТЕ МАИ МЪЛЕ МАРЕ. ІАТ Ж ВЪРА ПР
 СА ВЪРЪ ПРЕ МАРЕ А МАИ ЧИИ МЪЛЕ. ІАСТЕ
 МАИ ОУНЕСО МНІКЪ ШИ А КЪЛЕ МНІКЖ. ІАТ Ж
 ДЕМЪНТА АНТРЕИИ ВЕРИ ШИ ФЕЧОРЪЛЪ
 ШИ ФАТА. НЕ ШПРИЦИ СЪ СЕІА КЪ ФЕЧО
 РИИ АТРЕИИ ОУДИИ ВЕРИ.

СЪНЕЦНИИ ВЕ БОТЕ ЗА ОУ КОКОНЬ, ШИ
 ВА АДА ДЪПЖ ФАТА АДИ. СЪСЕ ДЕСП
 ЦЖ. ШИ ПУКЪТЪ ЧЕНВА БЛВИ ПРЕДИШИИ

свѣсе сивоацж . кѣ фннѣль нашѣлѣнѣ , дѣ
 пж дѣлѣ сфнтѣ нѣмѣте фннѣ .

Сѣннѣнѣва лѣа ѡмѣлѣрѣ шн вазѣтѣ
 кѣдннѣж . шн дѣлѣ аѣтѣлѣ сѣва спѣрка
 шн сѣо аѣрж сѣ . аѣтѣ со аѣрж сѣлѣж ,
 шн сѣсе кѣлѣдѣтѣрѣсѣкж лѣтрѣ мѣннѣстн
 ре . шн сѣлѣдѣжѣсѣкж лѣнѣ дѣмнѣдѣ пѣтрѣ
 сѣфлѣтѣдѣнѣ . сѣрж аѣчѣлѣ бѣрѣаѣтѣ сѣтрѣ
 трѣсѣкж кѣ мѣлѣрѣ лѣнѣ шн сѣрѣкѣсѣкж
 дѣрѣптѣ аѣтѣлѣ пѣкѣтѣ . лѣсѣ аѣнѣ . сѣлѣ
 чертѣрѣ дѣла дѣлѣ дѣлѣ дѣлѣ .

74

Нѣсе кѣдѣ аѣпѣстѣ чѣлѣ мѣрѣ , поменнѣрѣ
 мѣчѣннѣчнлѣ . ннѣчѣ бѣтѣжѣднѣ , сѣлѣ кѣ
 нѣннѣ . нѣмѣаѣ сѣбѣтѣ а шн дѣмннѣсѣа ,
 сѣсе фѣлѣж поменнѣрѣ сѣфнцнлѣ , шн мѣрѣ
 цнлѣрѣ . шн бѣтѣжѣднѣ . сѣрж дѣсѣваѣтѣ
 пла вѣрѣтѣ мѣрѣ дѣмѣаѣтѣ . ѡрѣлѣчѣ днѣ
 сѣсе бѣтѣжѣ кѣкѣнѣлѣ .

лѣвѣцѣ

А въ царѣ съборѣ сѣдѣла ѡ апам. шн
 сѣдѣн прѣ оугодничн прѣрннннн .
 атреа нѣга съндѣфе . ѡаре че прѣсѡтъ
 влщн аѣста . шн вававн атреа нѣ
 тж . съекоацж дѣлпрѣсѡце .

О прѣчннн нѣвафа че фетѡри кѡмѡ рѣ
 авн че дѣлтѣю ннче кѡдоа . аѣла
 съе лѣсе дѣсеман лѣбра . съарж мѣри
 авн шн адоа мѣаре . съпетрѣкж аша
 авн дмнезеѡ атрѣ кѡрѣце . ѡрж де
 вафи лѣкж де де де ан крннѣтѣ авн .
 шн сева лѣбра ѡрж атреа ѡарж . оунѣ
 ка аѣла съанѣж покланнѣ , ѣ ан . шн
 дѡпж аѣта съе прнчнщѣлѣкж . ѡрж де
 вафнтннѣрь , де л де ан . съанѣж по
 кланнѣ , г ан . ѡрж девафи де ме деан .
 елѣ де н шн ва фа че аѣста . оунѣ ка
 аѣла сънѣ прнмѣскж сѣнта шн чнн

оти глѣ бисѣрика лѣи дмнезеѣ . ка прѣ
 оу нѣ лшзлѣторѣ спѣрика . шн сѣанѣ ѣ
 чертѣре , кѣ зѣ ан . лпокааніе мѣре сѣ
 се покѣлскѣ . шн ласфнѣ еле пѣши сѣ
 л причѣщеніе . гѣрж дева кѣтеза вре
 оу нѣ прѣотѣ сѣ причѣщѣлскѣ . пѣнж
 нѣшва оу мпѣл покѣаніе пѣнж л зѣ
 ан . ачѣла гѣрж сѣлѣпѣж асе покѣн ка
 оу шѣ оу мпѣл зѣ ан . гѣрж ачѣлѣ попа де
 ва фѣче ачѣста кѣшнре . ачѣла сѣсе ѡ
 прѣсѣж сѣ нѣ слѣжѣскѣ лѣаре кѣтѣ
 времѣ . кѣ нѣсе кѣде прѣотѣ лѣи сѣфѣе
 батѣжкознт оро лѣи дмнезеѣ .

Чѣне нѣг рѣжѣше , шн ѡендѣше то
 кмѣла сѣфнцнло сѣборѣлѣи ачѣотѣж
 лѣмѣ пѣртѣторѣн де дмнезеѣре пѣри
 нѣнн нѣщн . чѣлѣ чѣле токмнѣж шн
 лѣкѣтѣ шнрѣ кѣ дѣлѣ сѣфнѣтѣ , шн сѣе ѡ

ДЕНТРО ТОАТЖ АДМЪ, ШИШААТЕ СЪ
 БОАРЖ ДЕНТРОБНЕБРЕЧН МАРН. ШИ ДЕН
 ТРО ПОЛАТЕ АМПЪРЪТЪЩН ЧЕЕН АА Ѡ
 ВРЪМЕ СЕ АДЪНАРЖ АЛЪДЪТРО АЧЕТАТЪ
 АД КОСТАНАДНЬ СФНЦН ПЪРНЦН. ШИ
 АТРОБНЕБРЕЧНАЕ ЧЪЛЕ МАРН ДЕСПРЕ РЪОЪ
 РИТЖ, АЧЕТЪЦН МЪРНТЕ. ШИ ДЕАЧА
 СТА СКРНЪСЪРЖ ПРАВНАЖ ФОАРТЕ КЪ НЕВО
 НЦЖ ШИ КЪ РЪВНЕ ШИ КЪ ЖЕЛАНІА СЪ
 ФЛЕТЪАДИ. ПЕНТРО АДЕВЕРИТА ПРАВО
 СЛАВНИКЖ КРЕДНИЦА КРЕЩНИЦАКЖ ЧЪА
 ЧЕ Ѡ КРЪДЕМЪ ШИ Ѡ МЪРТЪРЕННМЪ,
 КЪ КЪ АЖЪТОРЮЛЬ ШИ КЪ ПЪТЪРЪ ШИ
 КЪ ФАЧЕРЪ АХЪАДИ СФНТЪ. АЧЪСТА ТО
 АТЕ ЛЕТ ѠМНРЖ ШИ АЕ ЗИСЕРЖ, ШИ АПЪ
 СЕРЖ, ІАРЖ ЧИ НЕ НЪАВА КРЪДЕ ШИ НЪВА
 ГРИЖН ДЕАУЧЕТЪ АНАДЕМА, Г.

СЪФІЕ АЩНРЕ, КЪ ѠАРЕЧІНЕ ВААДА МЪ
 ЧЪ АРЪ

че ни че съ фъгъ дѣлскъ чеба аѡ мѣ
 рѣнь аѡме, ни че съ жѣдече, ни че съ
 фѣе мѣтѣрѣе дѣбре оу лѣсрѣ мнрнѣкѣ.
 Пресѡтѣль десева цинѣ аѡсрѣщне, а
 чеба съ нѣанѣж аѡкаса лѣн ни че съ
 мѣлре, ни че стрѣннж лѣн ни рѣденѣи
 нѣман мѣмж сѣс сѡрь, сѣс фѣтж.
 сѣрж дѣва фѣче аѡчѣта дѣнециница лѣн
 аѡла съ се чѣрте дѣла еѡкѡдѣль шн дѣ
 аѡцин аѡканросѣлѣн, шн съ гонѣскж
 дѣн каса лѣн аѡчѣ мѣлре. сѣрж дѣнѣва
 аѡсѣдѣта е съ се еѡкоѡцж дѣ прѣсѡцѣе.
 еѡкѡдѣлѣн съ нѣн вѣне вѣсѡ мѣлре коѡп
 тѣ, ни че сѣгѣрж аѡтѣрѣ аѡсѣдѣ дѣпѣрѣ
 рѣ съ вѣне кѣтѣрж дѣнѣдѣль мѣлре. сѣрж
 дѣва аѡчѣпе еѡкѡдѣль аѡфѣче аѡчѣотѣ съ
 се еѡкоѡцж. еѡкѡдѣль, сѣс мнѣро
 поѡнтѣ, сѣс патѣрѣарѣхѣ. че е дѣтѣма
 лѣн

ади нѣва грижи шинѣва оубла, депѣ
 рѣрѣ атрѣцинѣтѣль ади съ атрѣбе
 тоѣтъ крещинѣль, ши нѣва черта,
 ши нѣва лѣвѣца, манкарѣ ши ман
 вѣрто кѣмъ нѣе каде ади ши съ атрѣ
 бе ши съ лѣвѣце тоѣци преѣци ши пре
 діакони, ши пре четѣци. ши ачаства
 нѣсѣва фѣче архіереѣль ѡри кѣмъ, съсе
 скоѣцѣ ден чѣстѣ ади. нѣсе каде оу
 нѣи ка ача съспѣсѣ пѣдѣми ади дѣмъ зѣс.
 лѣвѣцѣмъ фѣеш чѣ жѣдѣисѣтѣорѣ съ а
 сеѣлѣге де тоѣтѣ жѣдѣкаѣта епѣкопѣ
 ади, ка съ нѣмъ хѣнѣскѣ епѣкопѣ ади
 дѣмъ зѣс. чѣ аѣсѣе жѣдѣецѣ епѣкопѣ ади
 кѣмъ съѣтѣомѣтъ съ аѣсѣе епѣкопѣ.
 ѣрѣ сътъ ши аѣци жѣдѣисѣтѣорѣ, чѣ на
 ре пѣгѣре спре дѣнши епѣкопѣль. чѣ а
 пѣрѣѣци ши боѣрѣи дѣпѣ дѣрѣтѣтѣ

ши

Правна: 90

шн л девтер . а съ пентрѣ а дерептѣ
 че б манбѣнѣ , шн пентрѣ а девѣрѣ че
 ла че ѣсте , демѣте шри шн жѣдѣцѣ
 а пѣрѣтескѣ шн боирекѣ се дѣ сѣтѣ пѣ
 чѣрѣ виеѣречѣн . къ ѣтѣ ж къ мѣ сѣдѣ
 чѣ омнѣ де сѣнѣцѣн а пѣлы , шн де ш годѣ
 ннѣн пѣтѣтѣорѣн д мнз нѣрѣн пѣрѣнѣн .
 къ шн а пѣрацнлорѣ , шн боирлорѣ ле
 вѣте жѣдѣцѣ виеѣрека а д мнз сѣчѣ
 кѣнтѣ ж де тѣоате тѣо кмѣ леле чѣлѣ че
 шаре къ дѣ лнсе тѣпѣж . деречѣ а чѣлѣ
 шн а лте а дерептѣрн мѣате , чѣлн ѣ
 сѣте а съ а дерептѣ шн а се а тѣрѣа де
 сѣнѣта виеѣрека а дн д мнз сѣ .
 знѣсѣ фѣкѣ дѣхѣлѣ сѣнѣтѣ а тѣотѣ сѣ ко
 пѣлѣ мѣре шн мнѣкѣ . мѣате а тѣрѣа рн
 шн чѣрѣа рн къ сѣвѣорѣлѣ сѣфѣе достѣ ои
 ннѣкѣ къ сека дѣ сѣкопѣдѣн . оуннѣсѣа
 а чѣлѣа

ачѣста съ рѣднѣж преѣпѣкопѣ . Фнѣ
 че ѣпѣкопѣ ченѣва лѣвѣ дарьничекѣвнѣте
 адмнезеѣци, нѣче съсе прѣимѣѣекѣ ла
 ѣпѣкопѣе ка днѣн ка ачѣла апацѣтѣрма
 чѣ грѣнѣтоаре , шнѣфнѣта блѣѣрѣнка
 лѣн адмнезеѣ лѣо лѣдерѣпта нѣпѣчѣ .
 ка сънѣсе пѣарѣж шнѣ прѣснѣне шнѣ алѣто
 расолѣторѣо селе фѣе лѣтѣрѣ пѣнѣре .

Фечѣорѣдѣль татѣннѣ съѣ нѣдѣскаде сънѣ
 мѣртѣрѣнѣѣекѣ шѣрнѣ дѣчѣ лѣкрѣѣ . нѣ
 дерѣѣѣ, нѣче ѣарѣж дѣбнѣне . лѣшнѣ дерѣѣ шнѣ
 татѣѣль фѣю съѣ . кѣѣ оѣнѣора ка ачѣесто
 ра , ннѣмнѣла сънѣдѣле лѣкрѣднѣнца .

Оаре чнѣневалѣрѣ съшѣ лѣдѣѣкѣ мѣртѣрѣе
 дѣо ѣрѣчѣ лѣкрѣѣ лѣнѣшѣ . ачѣела сънѣдѣлѣ
 кѣ дѣлѣрѣѣдѣннѣле лѣнѣ аѣнѣ мѣртѣрѣнѣнѣ .
 че стѣрннѣннѣ , ѣарѣж рѣдѣннѣа лѣнѣ ннѣмнѣла
 сънѣдѣо кѣрѣѣж . ѣарѣж сълѣдѣѣкѣ дѣтѣоаѣте

мѣртѣ урїнае, сънѣман мѣте ака трен,
 че а тѣю сълнсе жѣре касъ лесѣ а девѣ
 рѣ . шн дѣпж а чѣл сън мѣтѣ урїнеѣскж .
 барж мѣртѣ урїнао лнсе каде съ фїе аша
 чнстїици , шн кѣвѣнж смѣренїе . шн
 съфїе кѣтѣ мерѣ лѣн дмнезед , кѣ лѣ
 крѣре вѣне . кѣ оунїн ка а чѣщїа се тѣмѣ
 асе жѣра . шн мѣртѣ урїнеѣскж а девѣрѣ .
 дѣчн оунїн ка а чѣщїѣ се каде а крѣде .
 фїе шче епїскпв съ нанѣ ж пѣтѣре . а ѡ
 при пре ннмнѣ дела ефїнта причїще
 нїе , прѣнжн вафїла а рѣтаре а нанн
 та тѣтѣ урѣра повлѣтѣ грѣшлїн лѣн ,
 шн съ се жѣдече лѣн дѣтотѣ съвѣрѣль
 ток мѣлелорѣ . а нантѣ а тѣтѣ клнро
 едль , съ десфакж кѣрциле чѣле дмне
 зѣещн ефїнта правнлж .

Епїскпвал дѣсева сколатѣ дентрѣ епн

епископѣ лѣн пентрѣ ѡрече лѣкѣрѣ . шн
 ѡрѣ ва шѣ дѣ ачела шн ва лѣчѣпе а да
 митѣ , каѣрѣ а ѡрѣ епископѣ лѣн кѣ
 митѣ , оуниѣ ка ачѣн епископи съ се го
 нѣскѣ де нтрачѣ четѣте оунде петрѣ
 рѣ , шн чѣл чѣн оумелѣ лѣн шн пѣнъ
 шн ачѣл съ се рѣшннѣзе ка де нишѣ де
 петрѣвѣж , шн дѣлѣж ачѣл ачѣл епископѣ
 съ се дѣкѣ лѣт ромѣнѣстнре ѡрѣ карѣ
 де аскѣтѣре игѣменѣн . ка де ва фн е ре
 шѣтѣ чѣл в неѣрѣчн лѣ дѣнезеѣ лѣтрѣ
 епископѣ лѣн , ачѣла ѡрѣ лѣтрѣ ачѣл
 аскѣтѣре съкѣрѣцѣскѣ грѣшале лѣлѣн .
 лѣшн ж дѣнрѣ игѣменѣн сън сокоѣтѣскѣ
 лѣн . оуниле ѡрѣ лѣтрѣннѣн , ачѣте
 ле ѡрѣ лѣтра лѣтѣ кнпѣ , кѣ се кѣде ачѣл
 нгѣл предѣннѣн шн ачѣннѣстн ,
 О рѣ чѣ прѣѡтѣ е дѣтрѣ чѣн де чѣстѣ
 шн

75

ШВ

ШН



шн средничосъ въ шн сева мшъла ,
 шн пентр ѿ оре каре платъ ва мъртѣ
 рнен мъртѣ рн минчнносъ , лвъцъмъ
 ачестѣмъ съсе де лвнце де дмнезеиса
 слѣжъ гъ ан . шн съмѣргъ лтро мѣ
 нѣтнре , шн съсе де фѣтѣ де кѣкъ
 лѣгѣрн , шн съслѣжаскъ кѣ фраціи
 мѣнѣтнрн до лѣзѣле , сѣ гъ съптѣ
 мѣни , гѣргъ лтрѣ вневрѣжъ пѣнжъ ва
 фн кѣкъ вѣгѣрн , пѣнжъ ва оумплѣ
 гъ ан . шн еѣн гѣрте лѣн грешалеле шн
 гѣргъ еѣ мѣргъ лачннѣтѣ лѣн .

75 Оаре мѣре сева въ дн де ѿаре карнъ
 кѣ прѣвѣрѣтѣ еѣ лѣпѣрѣдѣтѣ кѣ
 ѿтравъ сѣ кѣлатѣ ѿаре , аѣмъ сѣ
 се чѣрѣ , ѿаре гѣсте аѣвѣтѣрѣ , дѣчнмъ
 сѣ се дѣ мѣгнн , шн жѣхѣтѣ сѣ фѣ
 лѣвѣцѣмъ еѣ , шн манннѣте пѣнжъ нѣ

СЕВАЩИ КЪ АДЕВЪРЪ - НИМНА СЪ НЪ
 БАГЕМЕ ПРЕДНЕСА.

41

НЪСЕ КЪДЕ НИЧЕСЕ ДОСТОЯЩЕ ПРЕ ШЪ АЛ
 ШЪВЪН ДИ ШЪН А ЧЕ КНПЪ - ДЕНЪСЕВА ФО
 РТЕ СЪДЛА СПРЕДНЕСЪ - МЪТЕ МЪРЪДЪРН
 СЪ МЪРЪДЪРНЕ БЕСЪЖ - АЛ АРЪТЪ АРЕ ШИ ЛА
 АДЕВЪРЪ ДЕТРЕШАЛА ШЪМЪЛДИ АЧЕЛЪЖ -
 ШИ АТЪДНЧЕ СЪЛЪЖЪДЕЧЕ АДПЪ ТОКМЪЛА
 БНЕ БРЕЧИИ - ГАРЪ СЪНЪ А ДРЪЗНЪБЕСЪЖ ЧИ
 НЕВА КЪ ФРЕШ ПОХЪТЪ АЛДИ АЖЪДЕКА -
 СЪ АЛЪ ШЪВЪН ДИ ШИ СЪ АТЪРАГЪ ШИ СЪ А
 АПЪЧЕ - КЪ ЧИ НЕСЕВА ВЪ СЪВРА ДЕ ОУН А ВЪКРЪ
 КЛАЧЕШЪ - СЪ ФЪЛЕПЪ ДА ЧЕ СЪ ЧЕ АНАГЕМ.

7.0

О АРЕ ЧИ НЕ ВА А ФЛА ФРЕШ РОБЪЖ - СЪДЕЛО
 БОДЪЖ - ЧЕ ФЪРЪЖ ДЕВОЛ ЕИ ШЪВА НЕВОИ СЪД
 ШЪВА АМЪШИ КЪ ШЪРЕ КЪ АРЕ СЪ ФЪТЪ ДРЪЧЕ КЪ.
 ШИ ВА ВЪРЪ СЪШ АТЪ АРЪКЪ ДЕТРЪ КРЕЩИ
 НЪТАТЕ АТЪРЪ ШЪ АРЕ КЪ АРЕ БРЕ - ЧЕ ЗИЧЕ А

НѢИВА ДА НЕМИКА . СЪЛ РѢШИНѢ ЗЕ ПРЕ
 ДИСѢ АНАИТѢ АРХІЕРЕНЛО ШНІ АБОЖРИЛО .
 ЧИНЕВА ФѢРА ЧЕВА КѢРЬНДѢ , ШНІ ГАРЖ СЕ
 ВА АФЛА СЪНСЕ А АДИ ДЕ ДОЛѢ ШРНІ ГАРЖ
 ДЕСЪВА АФЛА ДѢПЖ ПАТ РѢ ЧИЧН АДИ
 СЪН А АДИ ДЕТРЕН ШРНІ , ГАРЖ ДѢПЖ ОУ
 АНЬ СЪН А АДИ ДЕ ПАТ РѢ ШРНІ .

РА

ДЕ

ЧИНЕВА СЪПАГРОАПЖ ШНІ МОЦІН КРЕЦІНІ
 НВОРЬ ДЕТРОПА ОУНИНКА АЧЕЛ СЪСЕ
 ДѢ ПРЕ ШЪНДЖ .

BCU Library / Central University Library Cluj

О АРЕ ЧИНЕВА СИЛІ ДЕНЕВОЕ ШМѢАРЕ ,
 СЛѢШ ФАТЖ ШРЕКАРѢ СПРЕСПДКЪЧЮНЕ .
 ГАРЖ А КЖ НѢШВА СПѢРКА , СЪНСЕ ДѢ АЧЕ
 АДА М ДЕТОІАЦЕ , ГАРЖ ДЕСВА СПѢКА АЧЕ
 АДА ТѢТЪ ЖѢДЕЦѢЛЪ ЧЕЛА ЧЕ АМЪ СКРНІСЬ
 МАИ НАИНТЕ СЪНСЕ ЖѢДЕЧЕ АДИ .

РС

ПРЕШТѢАДИ ДЕНВА ФАЧЕ МѢАР АДИ ПРѢ
 КѢРЬНЕ , АЧѢЛ СЪСЕ КЪЛѢГ ПРѢСІКЖ
 АТРО

2180
 1877
 15
 144

А ТРО МЪНЪСТІРЕ , ШНЪСНИЕ А ДЕНЪТЪ
 СТРЕЛЕ ЕН А Г ПАРТЕ . ІАРЖ ДОАШ ПЪРЦИ
 СЪСЕ ЛАСЕ ФЕОРИЛОРЪШ ДЕВА ФННЪСКЪ .
 ІАРЖ ДЕНДВА АВЪ КОКОНИ , АЧЕЛА СЪН А
 ЖЪМЪТАТЕ ДЪЗЪСТРЕЛЕ ЕН , ІАРЖ А СЪСЕ
 КЪЛЪДЪ ГЪРЪСКЖ . ДЕНДВА ВРЪ СЪСЕ КЪЛЪ
 ГЪРЪСКЖ , ЧЕВА ВРЪ СЪЛЪЛЕ АША СЛОБО
 ДЖ . ІАРЖ АЧЕЛЪ ПОПЖ СЪНДН ДЪ ДЪЗЪ
 СТРЕЛЕ ЕН НИЧЕ ОУН ПЪРЬ . ІАРЖ ДЕВА ВРЪ
 ПОПА ІАРЖ СЪЩЕ СЪСЕ ЛАСЕ ДЕЛЕТЪ ГІЕ .

ЧИ . НЪСЕКАДЕ АСЕ КРЪЩА НИМЪНЪ ДЪ МОТЕ .
 ЧИНЕ НЕВОДЪЩЕ ДЕНЕВЪЕ СПРЕ СПЪРЪКЪ ЧИНЕ
 ДЕНЕВЪЕ АТЪРЪ КЪРЪІЕ , ШРН ФАТЖ ШРН
 МЪАРЕ МЪРНТАТЖ , ШРН КЪЛЪДЪ ГЪРЦЖ .
 ШН АША ЧИНЕВА СПЪРКА КЪСНЛА , ІАРЖ
 ЛІКЖ ДЕНДЪВА СПЪКА ПРЕ ДІНСЖ ШНЪЛЪ
 БОРЪ ПРИНДЕ СЪЛЪВАТЖ КЪМЪ АМЪЗІСЪ
 ШН СЪН ЧАЕ НАСЪЛЪ .

Къзавъръдъ дѣша азва къзавърїа лѣнъ , шнъ оа
 мѣрце ла азма . въль прїзо епкопъль , шнъ
 въль аѣце . шнъ въль словозѣкъ мѣнѣстїра
 тѣ аѣ аѣршїтъ . шнъ дѣва аѣнъ нѣкѣре аѣѣре
 аѣнъ . шнъ аѣѣ аѣволаѣсе кѣдѣнъ въль мѣтраѣ мѣнѣ
 стїра . шнъ мѣрѣ дѣва фѣрїи дѣ мѣнѣстїре шнъ
 ба мѣпѣда къзавърїа . мѣрѣ сѣмѣфѣкъ аѣнъ аѣшнъ дѣ
 ра . мѣрѣ дѣва фѣрїи шнъ мѣтраѣ мѣрѣ , мѣрѣ сѣмѣ
 фѣкъ аѣнъ аѣша . мѣрѣ мѣтраѣ мѣрѣ . въль аѣре въѣрѣ
 бае къмѣба вѣрѣ . шнъ мѣѣшнъ грѣштѣтъ аѣнъ сѣшнъ
 ѡ поѣрте .

Къзавъръдъ дѣва фнъ аѣдѣ дѣва мѣтро монастїрѣ
 шнъва да кнѣѣрїи . шнъ мѣрѣ кѣвѣрѣ въль мѣ
 дѣнѣтраѣ мѣнѣстїре мѣтраѣ мѣнѣстїре . въль
 мѣтраѣ лѣкъ . сѣнѣдѣ аѣнъ нѣмнѣ дѣнѣтрѣ
 мѣѣрѣ аѣнъ . нѣманъ тѣнѣборѣ фнъ кѣрѣцѣтъ фѣрїи
 пѣнѣтрѣ дѣнѣсѣѣ . нѣманъ сѣнѣдѣ аѣѣѣ пѣнѣтрѣ
 дѣнѣсѣѣ , шнъ пѣнѣтрѣ мѣнѣсѣѣ . тѣ сѣ нѣѣ лѣжъ дѣла
 поѣтрѣгѣдъ аѣнъ фѣрѣ дѣшнѣкѣѣ мѣрѣ .

Ѣнѣне кѣрѣѣѣ кѣдѣ обнѣтѣкъ , сѣнѣсѣтѣ аѣнъ тѣрѣ
 пѣль . тѣсѣ знѣтѣ , мѣдѣлѣрѣдъ тѣль дѣрѣшнѣ
 нѣ . кѣ кѣдѣнѣдъ аѣдѣ фѣкѣѣтъ фѣрѣ дѣлѣѣѣ прѣ
 фѣрѣ дѣлѣѣѣнъ .

Ѣрѣ тѣнѣ аѣкѣѣдѣ тѣлѣхѣрѣ , шнъмѣба пнѣтѣла .

кѣтржмѣне, кѣлъ вою сколатѣ афѣрж.

О арекаре ѡм, саѡ маѡаре ѡва лѣа дѡвникѡ
 съѡ фѣрж кѣре вѣнж. ѡн сева ѡповедн ла
 алатѡ. съе деспѣрцѡ де виеѣрикѡ кѡвѣла тел
 прѣнмѣще предѣсѡль. кѣтржмѣне лѡвцѣторѡм
 мѡѡ пѡвѣлѣ. ѡн мѡртѡрментѡрмѡм киеѣрнѣн.
 съѡцн аѡѣ ѡмѣе дедѣскан, те нѡвж сънтѣ тѡцн
 пѣрнѣнцн. гѣрж томѡѣла лѣтрѣн аѡн сънтѣ аѡѣ
 стѡ. девафи прѣтѣнѣ, саѡ кѡрѣрѡ, саѡ мѣрѣцѣ.

Кѡ

рнѣ

Дева лега прѣштѡль прѣднѡ вонникѣ. ѡн воннн
 кѣлъ сева жѡнѣде кѡ армеле аѡн. дева лега
 прѣ прѣштѡль, гѣрж маѡнѡнѣте пѣнж нѣсѡвѡрѣрта
 ѡѡнѡль денѣтрж лѡтѡль. нѣче ѡѡнѡль сънѡсе дѣз
 лѣѣде де лѣгѣтѡрж. гѣрж вонникѡѣ дева трѣте
 дѣз лѣгѣрѡ прѣштѡлѣн, съе покѣлѣнж. аѡн ѡн
 прѣштѡль девафи прѡѡѣ. пѣнтрѣче кѣ вонникѡль
 телѣ дѣлѣнѡ, гѣтѣ прѣштѡль. кѣ дѣнѣзѣ гѣтѣ
 маѡн прѣдѣсѡпра дѣтѡцн. ѡн саѡдѣлѣлѣн сънтѣ маѡ
 дѣтѣнѣте дѣтѡцн мнрѣнѣн. гѣрж прѣштѡль гѣтѣ
 дѣз лѣгѣтѡрѡ лѣѡ. съѡѡѣе де лѣтѣрѣѣе, лѣѣ
 зѣмѣ. кѣлѣрѣнпѣн лѡвцѣтѡрнѣе сѣнѣн лѡпѣрнѣн.
Дева лѣѡ лега вонникѡль грѣ прѣштѡль, сънѡсе
 аѡкѡлатѣ. гѣрж аѡѣла съе деспѣрцѡ де прнѣѣ
 цнѣнѣ, а ѡнѣ.

рѣ 1 ДѢВА БЛЪЗТЕМА ПРѢСВѢТЪ ПРѢСВѢТЪ МЪЛЪРЪ,
 ШИ МЪЛЪРЪ ДѢВА А ДЪРЪНИ А ПРОТНВА
 АДН ДѢВА БЛЪЗТЕМА ПРѢ ПРѢСВѢТЪ, АНА
 ДѢМА СЪФІЕ, ІАРЖ ДПЖ ВРЪМЕ ДЕНВА ПЪ
 РЪ РЪХ Г АН СЪСЕ ПОКЪТЪСКЖ ШИ МЕТА
 НИИ КЪТЕ ШМІЕ ШИ ЧИНИ СЪТЕ.

рѣ 2 ДѢВА БЛЪЗТЕМА ДІАКОНЪ ПРѢ ПРѢСВѢТЪ
 САД ПО ДІАКОНЪ, СЪЧЕТЦЪ, СЕНЪ АКЪТЕ ЧЕ
 СЪИ БА ПРѢДИШИИ КЪ ЛЪЦЪ А ВЪЦЪТ РИЛО
 БНѢ ВРЕЧИ, ДЕ ВІ ШРИ КА ПРИНИЦЕ САДНИ
 МАИ МИНИ АЛЕ ПРѢСВѢТЪ АДН, ІАРЖ ДѢТЕ
 А ВЪЦЪТ ШРА ЛО ДЕЛА АРХІЕРЪ СЪИ ПРѢ
 МЪСКЖ ПРѢ ДНИШИИ.

ДѢВА ШЪДЪ ДІАКОНЪ ШИ ВА БЛЪВН
 ПРѢ ПРѢСВѢТЪ, СЪСЕ ПЪРЪСЪСКЖ ДЕ ДІА
 КОНІА АДН А С АДНИ, КА ОУ НЕ А ВЪЦА,
 ШИ ФАКЖ АДН КЪТЕ РИ ДЕМЕТАНИИ
 ВЪМЕ А КИПЪЩЕ ІУДЕН ЧЕ ЕЛЬ ШЪХЪК
 А ВЪЦЕ

АВЪЦЪ ТРОЮ, ШИ КЪ АПМН ЧЕН МАМАРИЪ
 А ТЪЮШ АТИНСЕ МЪНА АСОЛНИЦЪ,
 ДЕВА ШЪДЪ ШМЪЛЬ МИРЪНЬ, ШИ АВА
 БЛВИ ПОПА. СЪНСЕ ШПРЪСЪКЪ АЪН СЪ
 НЪ ГЪОТЕ ВИНЪ ШИ ОУНТЬ, А Г СЪПТЪ
 МЪНИ. ШИ МЕТАНЪН, КЪ РЕ Р АЪН.
 ПРЕШЪ КЕМА ЛА ПОМЕНН РЪ ОУНЪН СФН
 ТЪ ШАРЕНЪ РЪД, ШИ НЪ СЕВА АДЕЛЕТНИ
 ЧН СЪМЪ БОГЪ, ЧЕВА МЪ БОУЕ ШИ ВА БЛВИ
 НЪ МАИ КЪ АВЪЦЪ ТЪ ДРА АЪН, ДЕВА ФН ОУ
 БЪ ТРИНЪ КЪ БЪНЖ СМЕРЕНІЕ СЪ ГРЪА СЪКЪ
 ДЕ ВИНЕ СЪ СЪ ГРЪА СЪКЪ ШРН ДІАКО ШРН
 ЧЕТЕЦЪ, КЪ ШИ ДОНЪ НОТ РЪ ІЕ ХЕ МЪ ШИ
 ДЕАЛАН НЪ АВ ПРЕШОЦІЕ ЧЕ А ВЪЦЪ ДЕ БОТЪ СЪ.
 ДЕ ВА ВЕНН ОУНЪ КОСОНЪ СПРЕМО АРТЕ. ШИ
 БОРЪ КЕМА ПЪРНИЦІА АЪН ПРЕ ПРЕШОТЪ СЪ
 БОТЪ СЪ, ШИ ДЕ НЕ ГРИЖА ПРЕШОТЪ АЪН ВА
 МЪРН НЕ БОТЕ СЪ АТЪ, А ЧЕЛЬ ПЪКАТЪ ІАСТЕ

р 5

р 5

р 5

BCU Cluj / Central University Library Cluj

Ш Г

ПРЕ

ВЪ ПОЛЪ , ІАРЖ ДЕВА ГРЪВН ПРКОТЪ ШИ
 ДЪСАВАВНИ ІАТЪЛЪ ВА АФЛА СПРЕ МОА
 ТЕ . СЪЛЪ СТРОПЪСКЖ КЪ АПЖ ДЕЛА БГО
 ІАВЛЕНІЕ . ШИ СЪ ЧЕТЪСКЖ МЪТВЕЛЕ СПРЕ
 НЕЪ ЧЪЛЕ ДЕВОТЕ , ШИ АША КЪ ДМНЕСІД
 ІАТЕ БОТЕЗЪ . ІАРЖ ДЕВА МЪРН НЕБОТЕЗЪ
 КЪ НЕГРІЖА ПЪРІНЦІАЛОРЪ , АЧЕЛЪ ПЪ
 КАТЬ АШІШИ АЧЕМА ІАЪ . ДЕЧІ СЪАНЕЖ
 ПОКААНІЕ . ВЪ АН ШИ МЕТАНІН . АС .

BCU Cluj / Central University Library Cluj

ДЕВА МЪРН КОКОНЪЛЪ АПРОПЕ ДЕПЪРН
 ЦІНАДЪН ШИ НЕБОТЕЗЪТЬ , ДЕ ТРЕІЗІ
 ЛЕ , СЪАНЕЖ ПОКААНІЕ СЪ АН . МЪ Ф .

ІАРЖ ДЕВА ФИБОТЕЗЪТЬ ШИ СВА СЪГІД
 МА АТРЕ ЕН ГЪ АН . МЕТАНІЕ ГЪ .

МЪАРЪ ЧЕВА ФАЧЕ ФРЕШ ПАКОСТЕ КСКО
 НЪН ЕН , ЧЕСЕЗІЧЕ ДЕВА КЪДА ВРЕ АТРО
 НЕПЪТІНЦЖ РЪ . СЪ СЕ ПОКЪІАСКЖ А АН .
 ШИ МЕТАНІН ІІ .

МЪРІН ЧЕВА КЪ

ДѢ КОКОИЪ КЪ НЕКОТОРИЦА ЕИ , ДЕНТРО
 НЪЦУМЕ ѠРЕ КАРМ ШИВА МЪРН. ПОКАА
 НІЕ СЪАНЪ Ж ВЪ АН. ШИМЕТАНІИ РИ.

МЪАРЪ ЧЕШВА БАТЕ КОКОИЪ ЕИ . ШИИ ДЕ
 НЪПРАЕНЪ ВАМЪРН . СЪ АН ШИИ МЕТАНІИ
 РИ АЪИ .

МЪАРЪ ЧЕВА НАЩЕ , ШИИ
 ДЕШВА СЪГРЪМА ФЕЧОРЪАН ЕИ , ПЪИЖ ЛА
 МОАРТЕ СЪСЕ ПОКЪТЪАСИЖ , ЛЪИИ МІЕРКЪРН
 ВІИЕРИ . ИЪМАИ ПЪИИ ШИИ МЕТАНІИ КЪ
 ТЕ ѠМІЕ .

PCU Cluj / Central University Library Cluj

ОАРЕ КАРЕ МЪАРЕ ВАБЪ
 ЕРИ , СЪИЪНАСІКЪ КОКОИИ . ЗЪ АН ШИИ
 МЕТАНІИ Е .

МЪАРЪ ДЕВА АЪЪПЕ , ШИИИЩЕ ФАРМЕ
 ЧЕ ѠАРЕ КАРЕЛЕ ВАБЪ СЪСЕ СІСЪРЖ . КАСЪ
 АЪПЕДЕ АЪЪПЕРЖ ДЕТРЪИИЖ АН . И ШИИ
 МЕТАНІИ , КЪТЕ ТЪЪЗ . ІОРЖ ДЕНСЕВА
 ТЪМПАЕН АМЪРН СЪИДЕЕ АГРОАПЕ .

МЪАРЪ ЧЕВА ФЕРМЕКА СТЪИИИИ ШИИ ПРЕ
 АН

рис

МЪ
 ОА
 ЧЕ
 СТР
 МЪ
 КЕ

ан ин . ан д . метнии чичисѣте азн .

Мѡарѣ ѡтрѣвнгоаре . пѣнж ланмоа
та ен съ се покѣйскж . шн метаніе
ніе . кѣте оунтѣнѣрикь атрозн .

Стрига а з ан . шн метаніе в .

рѣс Мѡарѣ дева зиче прѡтѣн оункѣвн
рѣд дерѣшине , съ се девиѣскж г
ангонѣскж .

Мѡарѣ дева лѣѣца препѡпа делетѣр
гїа лѣн , сад де тѣвѣрле тѣле чен съ
нѣгь лѣн фѣгѣдѣнте , девафн фѡлте
тннѣрь . іарж лѣвафн ацелѣптж ,
іарж делѣ лѣѣца шн депѣтѣре , ѡри
съ се пѣрѣѣскж , ѡри съ се дезпарцж ,
іарж деева покѣн з лѣнн съ се покѣй
скж . шн метаніе а . азн . ашнжнра
шн ѡмѣль чѣва внрѣн сѣпть аѣѣотж
пѣтѣре . ашнж днра съ се тѣрте .

ВЪЦЪ АЩЕ ПТ А . КАЕЪ ФАКЖ НЕСПЪКЪ
 ЧЮНЕ БА СЪНД ФІЕ . ПЕТРЪ ЧЕ КЪ ТОАТЖ
 ФАЧЕРЪ АДМНЕЗЕДІАСТЕ ВЪНЖ ШИ НЕ
 МНІКЖ НДЕ ДЪ ЛЕПЪ ДАРЪ , ЧЕ НОН МАИ
 МЪТЬ ПЕНТРЪ КЪРЪЦІА ШИ ПЕНТРЪ АДЪ
 НАРЪ СФІТЕН БИСТРЕЧІИ ШИ АЛЕТЪ ГІЕН
 ШИ АПРИЧЕЩЕНІИИ .

ПРОЖАВЪЦЪМЪ ДЪПЖ ТОКМЪЛЖ ЧЕ АД
 МЪЕРНЛЕ АФАРЖ ДБНСТРЕКЖ СЪСТЪ И
 ЗНЛЕ , АФАРЖ ДЕН ПРНДВОРЪЛ БИСТРЕЧІИ
 Г ЗНЛЕ , АЛЪОУНТРЪ А Е , КАЕЪНД СМІ
 ТЪСІКЖ АДМНЕЗЕНРЪ .

рѣз

ЧАЛЪ ЧЕВОРЪ АВЪ АША ШИВОРЪ ВРЪ СЪ
 АТРЕ АБНСТРЕКЖ САДВА АТРА . СЪ
 АИВЖ ПОКААНІЕ Г АИ , СЪНДСЕ ПРИЧЕ
 ЦІУАЕКЖ , ШИ МЕТАНИИ Р АЗІИ .
 ОАРЕ ЧЕ МДАРЕ ВА АТРА АБНСТРЕКЖ ,
 ШИ АКОЛО НСЕВА ВЕДЪ ТОКМЪЛАИ ШИ

р. 9.

дѣва цѣлѣ атра чѣлѣ шн ба еши пѣка
те нѣре . гѣрж десеба лѣзѣце шн ва
петрѣче пенѣтрѣ рѣшннѣ ѡмѣннаѣ
шн ба лѣ шн аѣфорж , съсе деспѣцж
дѣвнеѣрекж шн де причещеніе ѣ лѣнн
шн метаніи нѣ лѣн .

р. 10.

Мѣрѣ чѣлѣ ченсева пѣрѣ асе цинѣ де
кѣтрѣ бѣрѣатѣ лѣ ен дѣтѣмѣлатѣрѣ
пѣлѣ , шн ба мѣрѣ бѣрѣатѣ лѣ ен дѣва
кѣрѣнѣ ѡрѣкѣ ѡ мѣрѣ ѡрѣкѣ доенѣтѣ
кѣсева арѣтѣ дѣлѣкѣ вѣна лѣн . шн аче
пѣлѣтѣ спре мѣрѣен се атра чѣ . дѣрѣтѣ
аѣба лѣвѣцѣмѣ чннеба вѣрѣ съсе цнѣ кѣ
воа бѣрѣатѣ лѣ ен съсе цнѣ , шн ѡмѣ
ашѣ дѣрѣ шѣ кѣвоа мѣрѣн лѣ съсе цнѣ .
кѣлѣтѣ фнѣ цинѣре лѣ атра рѣгрѣшалѣ ,
дѣлѣтѣ кѣрѣ ашѣ лнѣтѣ плаж лѣ , ка чѣ
лѣ кѣкѣзѣкѣ шн ка прѣкѣвѣ рнлѣ , шн
ка кѣлѣрѣ чѣкѣ доенѣтѣчѣлѣ лѣ пѣкаѣте .

Повѣсть дѣдъ прѣвѣтъ .

Кѣмь афлатъ ѡповѣсте аша . гѣрже вѣтъм
 клатъ де ѡамь вѡкотѣтъ . шн ѡамь шн скрѣ .
 оуны прѣвѣтъ ѡаре кареме Ера атрѣн ѡрашь . шн
 авѣ мѡаре . те Ера шн тинери амѣдон . шн
 ажѡсерж пѣж аѣбѣтаѣ мѡаре сѡра . шн тоѡте
 дѡпж ток мѡла прѣз нежѡвѣн гѣтн прѣвѣтъль . шн
 еѣра секѡакж апѣтъ къ мѡара лѡн . гѣр живени
 лѡн рѣз боуль дела дракѡль чѣль декѡвѣе . прѣвѣ
 те амѣстете къ мѡара лѡн . гѣрж амѡль лѣж .
 дѣтн секѡакж шн бени шн фѡ къ оуны добнтѡнъ ,
 шн нѡшѣ мѡара лѡн . гѣрж стрѣлѡвѣнѡдъ сѡпта
 дѡмннекж апѣщн лѡрѣ шн фѡкъ оутрѣнѣ прѡ
 тѡль . фѡта шн лѣтѡрѣе . шн Ера къ дѣнѣль тоѡн
 ѡамѣнѣн . гѣрж дѡпж рѣднкарѡ пѣнѣн чѣн дѣне
 зѣщн . шн дѡпж причѣнѣе , нѡѡрѣ дѣпѡвѣрн
 амѡте кѣпѡрн те мѡнѡка сѡнѣе , къ зѡрж лѣре
 жѡрѡль бнѣвѣрѣн . канѣще портѡрн ѡре карѣнѣе
 лѣтнмѡмѡ дѣпрѣднѡ , шн лѣрѡнѡка лѣрме . шн ѡ
 лѣнѣн фѡлѣрте лѣкнсерж оушн лѣтѡре . гѣрж лѣтѡ
 трѡста ѡамѣнѣн шн мѡарнѣе . шн дѡкѡсе дѡде
 сѡпта причѣнѣе , лѡузн прѣвѣтъль . шн вѣзѡ
 чѣсе тѡмѡла шн зѣсе , грѣшѡламѣ гѡсте , шн л
 кмѣ . лѣвѣтъ лѣтѡвѣ рекѡ дѣпѡвѣрн пѣнтрѡмѣнѣ

БЕНИ .

вени . шн спде ананитъ тѣтѣроръ ѡа меннлоръ .
 шн аша егернсѣрж тѣоци ѡа меннн гн помлѣн . шн
 дешкнсерж поарта тѣ мѣре шн ршѣрж , шн ннѣ
 оундль нѣфѣ вѣтѣмѣть депѣстрн . шн аша тѣоци
 ѡа меннн ршѣрж . ѣрж ман апон детѣоци шн мѣ
 ѣрѣ прѣотѣдлѣн лѣепѣ аешн . шн акѣ фїнндѣ л
 тре оуше ѡрѣпѣрж . шн пре амѣрѣнтѣдлѣн рѣперѣ
 трѣпѣдлѣ ен кѣ сѣселе . шн лѣтрѣ гѣрнле лѣрѣдлѣ
 лѣарѣ дезѣвѣрѣрѣ . аѣветѣ прѣсѣлѣнтѣ вѣдѣре
 ннѣ спде ноа прѣотѣдлѣ кѣскрпнтѣрж кѣтрж фо
 лѣсѣдлѣ лѣотѣрѣ . днрѣптѣ лѣтѣ аекѣде кѣдлѣаре л
 мннте тоаѣте сѣсѣ фѣкж . кѣнѣ лѣтро прѣтѣре вѣнж
 лѣтрѣ хнт лѣншѣгѣдлѣ пѣкѣтѣдлѣн сѣфїе .

Мѣрѣ маннаитѣ пѣнж нѣсѣва кѣрѣ рѣсѣ
 ци , де томѣла чен ѣаетѣ ен , прѣскѣрон
 сѣнѣфѣкж , ннѣе сѣсѣ аѣтннѣж дѣ днсе
 ннѣе лѣтрѣкнп .

ѣннш ѣре токѣмѣла ен , шн вѣаѣжѣ
 це лѣ сѣрѣшнѣтѣ морѣн , прнѣсѣ
 ннѣе сѣнсе дѣрѣѣкж не ѡпрнтѣ .

Мѣрѣ дѣка вѣнаѣце шн ѡвѣаѣжѣце
 сѣрѣшнѣтѣ морѣн , сѣнсе фѣкж мо
 зѣг лнтѣвж

литъж шл съне дѣ причещеніе . шн
 дева боли шн ѿрж вафл сънъ то леж м
 де зиле съсе постъкскж шн л ѿ де зиле
 съсе причещъѿскж шн съ факж л то а
 те зиле ле кьте м деме т а н и н .

рла Чине ва пѣ рде че ва а л л ѿ шн ва кем
 в р ѣ ж н ѣ о ѿ р ж де ва л т р е ва д ѿ а ѿ съсе
 по к ѣ ѿ с к ж , шн м е т а н и н 35 .

рла Чине по а р т ж ф ѿ р м е ч е шн ѿ р ѿ л а г р ѿ м
 з ѿ л ѿ н ѣ ѿ р е п а т е д е с ѿ ѿ ж ѿ р ѿ б ѿ ш л ѿ .
 ѿ р ж д е л е в а л е п ѣ д а д е л а д ѿ с ѿ съсе п р ѿ н
 м ѿ с к ж л а п р и ч ѣ щ е н і е . ѿ р ж д е л е в а т ѿ
 п ѿ р т а а ѿ ѿ с т ѣ д ѿ п ж л ѿ ѿ ц ѿ т ѿ ѿ р а д е н
 т ѿ ю ш ѿ d ѿ л ж а д ѿ а , шн д е н ѿ в а в р ѣ с ѿ
 л e л ѣ п e д e д e л a d ѿ n e ѿ л ѣ , съсе д e с п ѿ р ц ж
 д e б н e ѿ б р e k ж .

рла Чине к ѿ м п ѿ р ж ч e в ѿ шн ѿ ф ѿ р м e k ж
 e п р e ф e р ѿ ц ж , с a ѿ s ѿ s e c ѿ c t ѿ б k ж п р e s ѿ n e ,
 с a ѿ 3

САДЪ КЪВНІТЕ ДЕЛА ПРОРОЧИ МНЧНОШИ,
 ДЕЛА ЧЕЖ ЧЕШБАГЖ ШЕРПИ, ПРЕДЪСНДРИ
 ЛЕ ЛОРЬ, ВРЪЖИТОРН СЕ КАМА ШН ЛШЪ
 ЛЪТОРН ДЕ ШАМЕНИ. ЧЕ ПРЕДНШНИ Н
 ФРЪТЪЗЖ ДОНДЪЛЪ ШН АДМНЕЗЕДЪЛЪ НО
 СЪРЪ ДЕЛЕ ЗИЧЕ: СОКОТИЦНВА ДЕ ПРОРОЧИ
 МНЧНОШИ, ЧЕ ВІНЬ ЛА ВОН ЛЪТЪРЪ ХАН
 НЕ ДЕ ШАЕ, ГАРЖ ДЕЛЪДЪТЪРЪ СЪТЪ ЛДПИ РЪ
 ПИТОРН. ДЕЧН ШРН СЪСЕ ПЪРЪСЪБЕКЖ,

BCU Cluj Central University Library Cluj

ШРН СЪСЕ ДЕСПАРЦЖ ДІБНІБРИКЖ.

рлв

ЧІНЕСЬ АДАПЖ ФЕЧОРИН ЛДН ДОНТЪРЪ А
 ЧЕЛЕ КЪВНІТЕ, ДЕНДЪСНТЬ КРЕЩІННИ
 НДЛЕЕ ПЪКАТЪ, ГАРЖ ДЕ СЪНТЬ КРЕЩІННИ
 А АН СЪ АНЕЖ ПОКААНІЕ ШН МЕНІЕ КЪ ЛС.

ЧІНЕ ВА ФЪРА СФНТА, ЧЕСЕ ЗИЧЕ КЪРЦН
 САДЪ ШН ВАСЕЛЕ ВНЕБРЕЧІН ВА ФЪРА, ПОКА
 АНІЕ ВЪ АН, ШН МЕТАНІН, РН ЛЪЗН.

рлв

ЧІНЕ ІА АДМІНЖ ШН ТЪМЕ, САДЪ ЗАВЪ

145. ДЕ ПЪНЪЖ ЧЕ А ДЪСЕ КЪТРОЖ КРЕДИЦА БИ
 СЪБРЕЧІИ, ПО А АНЬ, МЕТАНИИ, И АЗНИ:
 ЧИНЕ А ДОБИТО КА СЪМЪБРОЖ ААДЪКРЪ
 ДЕЛА ВЕЧІИ ДА АДИ, ДЕСЕВА ТЪМАА АМЪ
 РИ ДОБИТО КЪЛА, ПЪНЪЖ ВА МЪБРОЦЕ ААЛО,
 ПЪНЪЖ ОУДЕН ІАСТЕ А ПЪНЕ, СЪНЪИ А АДИ
 НЕМИКА, ІАРЖ ДЕЛВА ПЪНЕ ШИ А КЪ ВА
 МЪБРОЦЕ ШИ НСЕВА ТЪПЛА АДИ АМЪЦЕ ШИ
 ВА МЪРИ, СЪИ А А ДЪЖЪМЪТ АТЕ ДЪПРОЦ.

145. О АРЕЧИНЕ ВА АДА ЧЕВА, ДЕЛА ДЪПРО
 ПЕЛЕ АДИ ДЕТРЪБАВЪ АДИШЪ, ШИ ВА
 ЦИНЪ КА А А АДИ, ІАРЖ А ЧЕЛАА ВА ОУИТА,
 А ЧЕСТАНЪ ЮБЪЦЕ ДИРЕПТАТЪ КЪ А ДЪ
 АМНЪЕЪ, ЮБЪЦЕ ДЕ АПРОПЕЛЕТЪЪ КАПРО
 ЛЕДЦИ ТИНЕ, ШИ ІАРЖ АВАЦЪ ВРИМАШИ
 ЛО ТЪИ НДЕ ДАРЪЪ ДЕРЕПЪТЪ РЪЪ, ІАРЖ
 МАИ БИНЕ АЛЕФАЧЕБИНЕ, ДЕЧИ ОУИИ КА
 АЧЕЩЪ ДЕВОРЪ СПЪНЕ, ЧЕАД АВАТЪ СЪА
 ТОАРКЪ.

ГОАРКЖ, ШИ СЪСЕ ПОКЪТЪСЯСЖ А СЪ ЛЪНИ,
МЕТАНИНЪ ОМІЕ Ф АЪН.

ОАРЕ ЧЕ МЪЛРЕ ВА ФЪРА ДЕЛА ВЕЧНА СЪ
ГОРТЬ СЪ ФЪНІУ. СЪ АНЪЖ ПОКААНІЕ
А Е АН. МЕТАНИНЪ КЪТЕ Н, АЪН.

ЧИНЕ МІЩЕ НЪЛВАЦЖ СЪФЪРЕ, ГАРЖ ЧІ
НЕ ФЪРЪ А А ПОКААНІЕ, МЕТАНИНЪ Н.

ЧИНЕ МОАРЕ ДЕФОАМЕ АПОСТЪ МАРЕ СЪ
МЪНЪЧЕ КАРНЕ, ШИ СЪ АНЪЖ ПОКААНІЕ Г
АН, ШИ МЕТАНИНЪ РН. ГАРЖ ДЕВА ГЪСТ А

БРЪСЖ СЪ ОАЩ АТРАЧЕ ПОСТЪ МАРЕ, Б
АН СЪ АНЪЖ ПОКААНІЕ, МЕТАНИНЪ ХЪС.

ОАРЕ ЧИНЕ СЕВА СПЪКА АЛЪНЪ БРЪНЗЕН
АЪКАРНЕ ШИ АЛЪНЪ ДЕТЬЮ ДЕ БРЪСЖ А
АН СЪСЕ ПОКЪТЪСЯСЖ. ШИ МЕТАНИНЪ Т.

ОАРЕ ЧИНЕ СЪВА СПЪКА КЪНЕЩИНЦЖ А
ПОСТЪ ЧЕ МАРЕ. ПОКААНІЕ А А МЕ АЪС.

ПРЕСЪТЪЛЪ ДЕВА БРЪ СЪ ФАКЖ АЕТЪ ГІЕ РЛ.А.

BCU Cluj / Central University Library Cluj

ШИ ВА КЪ ДЪ А Т Р Ѹ СЪ ВЛА ДЪ Н Ж Д Е Ч Е Д Е Н
 В А Ф И Л А В И П О Т Ж С П Р Е М Ѹ А Р Е Н Д И С Е К А Д Е
 Л Д И СЪ Л Е Т Ѹ Р Г И Е Ѹ С К Ж . П Р Ж Ф Ѹ РЪ Д Е П О
 Т Ж СЪ КЪ Ч Е Ч Е А Т Ъ И СЪ Ч Е Т Ѹ С К Ж Ѹ Л О
 Н . П О М Л А Д И М Е Б Е . Д Ѹ Ч И А С Т Ъ Б Е Г И П О
 М Л А Д И . И Г И П Р О С И Т И М Е , Д Е К Д Д Е Ѹ Р И .
 Ш И М Е Т А Н И Н Р , Ш И А Ш А СЪ С Л Ѹ Ж А С К Ж .
 П Р Е С В Т Ѹ Б О Ц И В Ъ , Ѹ Р И СЪ С Е П Т Р Ъ С Ѹ С К Ж .
 Ѹ Р И СЪ С Е И З В Р Ѹ Ж А С К Ж .

П Р Е С В Т Ѹ Л Ъ К Ѹ Р Ѹ А Р И О СЪ С Е П Т Р Ъ С Ѹ С К Ж Д Е
 Л Е Т Ѹ Р Г И Е . П Р Е С В Т Ѹ Л Ъ Ч Е Ф А Ч Е П Р Ѹ
 К Ѹ Р Ѹ И Е СЪ С Е С К О А Ц Ж .

П Р Е С В Т Ѹ Л Ъ Ч Е В А В А Т Е А П А М Е Ш И В А Ж Ѹ
 К А Ѹ Р И СЪ П Т Р Ъ С Ѹ С К Ж Ѹ Р И СЪ С Е С К О А Ц Ж .

П Р Е С В Т Ѹ Л Ъ М А Л А К И А Н Ч Е С Е З Н Ч Е К Ѹ Ф А Ч Е
 СЪ В Л А Д Н Ж К Ѹ М Ъ Н А , СЪ С Е П Т Р Ъ С Ѹ С К Ж .
 Д Е Л Е Т Ѹ Р Г И Е О У А Н Ъ Ш И М Е Т А Н И Н ,
 КЪ Т Е Ѹ М Н Е А Д Н .

Прѣѡтѣ чѣшѣа спѣка вѣра прѣмѣре сѣѡ
 адоа, съе сѣкоацѣ дѣлѣ прѣѡцѣ, шѣн
 съе покѣѣсѣж. еѣ дѣва спѣка шѣнѣтрѣ
 вѣрѣ прѣмѣре, съе сѣкоацѣж.

Прѣѡтѣ вѣнѣтѣорѣ сѣѡ вѣ пѣнекѣѡрѣж,
 шѣн вѣ вѣна пѣѣѡрѣн. ѣ лѣни сѣнѣлѣ
 тѣѡргѣсѣж, шѣн мѣтѣнѣнѣрѣ. кѣ нѣсѣ
 кѣ дѣ прѣѡтѣ лѣнѣ лѣуѣнѣ дѣ, сѣѡ ѣжѣнѣрѣж.
 вѣѡ фѣарѣж чѣва. мѣкарѣ дѣнѣва фѣнѣ лѣ
 шѣн вѣѡ нѣвоѣ мѣре.

Прѣѡтѣ лѣ дѣва сѣкопѣ чѣва дѣлѣ фѣѣрѣн.
 ѡрѣн съе пѣтрѣѣсѣж, ѡрѣн съе сѣкоацѣж.

Прѣѡтѣ чѣла чѣ вѣрѣжѣѣѣ, сѣѡ мѣрѣѣ
 лѣ вѣрѣжѣтѣорѣ, съе сѣкоацѣж.

Ѣѡрѣ ѣнѣѣѣтѣ нѣ сѣнѣтѣ прѣѡѣтѣ, нѣчѣ
 сѣнѣтѣ сѣрѣсѣ дѣлѣѣшѣ. чѣ дѣнѣтѣ рѣ
 дѣнѣ сѣѣѣнѣлѣ сѣрѣпѣтѣѡрѣн чѣ пѣсѣрѣж мѣ
 тѣѡнѣ лѣнѣнѣтѣ лѣѣѣѣ пѣсѣрѣж. кѣ шѣн

прѣсвѣтѣ де деспарціора кнѣзѣ шн къ
 лѣгѣрѣн дѣламнрѣнѣ шмѣлѣн . аша
 шѣ лѣсѣрѣнлѣ чѣлѣбѣнѣ маѣ кѣ асѣрѣж
 ама лѣвѣца асе лѣдрѣта . къ гѣстѣскрѣ
 къ дѣнѣва маѣ ковѣрѣшн маѣ мѣлѣ
 дрѣптѣтѣ а воѣстрѣж . дѣкѣтѣ афарнсе
 нлорѣ шн асѣртѣларнлорѣ , нѣвѣцн лѣ
 тра лѣпѣрѣціа чѣрнлѣ . къ прѣсвѣцѣн шн
 къ лѣгѣрѣн дѣчѣлѣ чѣлнскѣ дѣлорѣ а чѣ
 пе сѣлѣкрѣдѣ кѣ лѣпѣрѣтѣрѣ шн пѣрѣ . къ
 нѣ мнѣчннѣ чѣ сѣлѣзѣн . къ нѣвоѣ гѣстѣ
 вога тѣлѣн а мѣ тра лѣпѣрѣціа чѣрнлѣн .
 къ нѣлѣстѣ прѣсвѣтѣлѣ сѣлѣ къ лѣгѣрѣдѣлѣ
 кѣ оуѣнѣ пѣтѣрѣннѣ сѣвнцѣлѣскѣ . сѣ аѣ
 прѣсвѣцѣн шн мѣрѣн . нѣ маѣ пѣнтѣрѣ кѣ
 рѣта лѣ гѣстѣ зѣсѣ . дрѣптѣ а чѣлѣ гѣстѣ
 скрѣн . чѣлѣ чѣ пѣтрѣкѣ лѣлѣмѣ нѣ маѣ а чѣ
 стора лѣ гѣстѣ токмнѣгѣ , сѣпѣтрѣскѣ .

къ мѡрѣ шн кокѡни кѡлѣце шн съ
 мѣньче карне . ѿрж дѣлтеле кашн къ
 лѡгѣрѡдн и трѣбѡжце . ѿрж тоате
 лнсе каде лѡ вѣне шн ман мѡлте съ
 цѣ дѣкѡтъ къ лѡгѣрѡдн . шн се испи
 тѣеж сѡителе кѡрци . касѡлѡгѡж
 пѡрта пѡкателорь дентрѡ а дѡлкарѡ
 вѡлѡрикорь . шн сѡнхпетрѡеж лѡтрѡ
 грѡжа чѣщн лѡмн шн сѡубле . а шн
 дѡра шн дѣкѡлѡгѡн шн дѣпѡтѣрнчн
 фѡсн . шн дѡ дѣретѡра ѡмѡлѡдн чѡлѡ
 мнрѣнь , сѡтъ къ дѣри къ лѡгѣрѡнорь .
 шн лѡдрептѣри къ лѡгѣрѡщн . сѡнтѣ
 къ дѣри ѡ аменнлѡ чѡлорь мнрѣнн . ш
 лѡдрептѡре ѡмѡлѡдн чѡлѡдн мнрѣнн .
 богѡцѡа ѡсте шн мѡрѡре , шн петрѡ
 черѡ чѡ вѡнж , ѡсте ѡгоднрѡ трѡпѡ
 лѡн . шн стрѣссѡе мѡлтѡж . шн хѡнне

МОИ АГОАТЕ КИПЪРИЛЕ, КАН АЦЕРИ, Ш
 ТРЪ ИЪРИ ВЪНЕ. ШИ АМЪЛАТЕ КИПЪРИ ДЕ
 ФРЪ МЕСЦЪРИ. ПЪРЪ АФРЪ МЕСЦА. ША
 ТЕ ГРИЖИ АЛЕВЪМИ ШИ АВЕРИ, ЧЕЛТЪРЪ
 СЕ ДЪКАЖ АТЪРЖ КЪЛЪГЪРЪДЪ ЕЛЬ СЕ ПІА
 РЕ. ІАРЖ А ДЕРЕПІА РА КЪЛЪГЪРЪБІСЖ,
 ІАСТЕ НЕСТРЪСОАРА АВЕРИН. ШИ ФЪРЖ ДЕ
 МЪРИРЕ, ТЪУТЪРА, ПЛЕКАРА, ДРАГОСТА,
 РЪБЪ ДАРЪ, БЛЪНДЪЦЕЛЕ, ЦИНЪРА. КЪ
 ХАНИ ПРОАСТЕ ДЪЛЪНЖ. ДЕТЪІАРЕ ПЪРЪ
 ЛЪИ, ШИ ШАЛТЕ ГРИЖЪ АЛЕВІЦЕИ, ЧЕ
 АТЪРЪ СЕ ДЪКА ВИНЕ ШИ ДЪЛЪ МИРЪНЪ, Н
 СЕ ПАРЕ КЪ ДЪРЕ МАРЕ, ШИ ДОСЪ ДЪЩЕ ФО
 АРТЕ. КЪМЪ ШИ СДЪРЪМЪ, ШИ СЕГЪТЪЩЕ
 ПРЕСИНЕ. ДЕРІТ А ЧЪА ПРОАСТЕ КЪ ВИНЕ
 НИ СЕ ПАРЪ, АФНІ ШИ ЮШЕРЖ ЛЪЦА А ДА ПЕ
 ТРЪЧЕ КЪ ДЕН МАРЕ ПЪКА ФІСШІ КАРЕЛІЩЕ
 ЧЕРЪДЪ ФАЧЕ. ШИ СЕ ШЕДЪЩЕ ПРЕСИНЕ ДЕ

АФАЪ

афлѣ юшорасе кашн ламехъ . гѣрж ден
 чрѣ грешале мнчи , нице ламинтенди
 ѣсте . къ каде къ ши пикътѣ рнаде де
 плое чесе адрнѣ дефакъ рѣмаре . аша
 ши грешале чѣле мнчи дѣкъсе адр
 нѣ , адыкъ атрѣ рѣматчнй фоквлѣ .
 чине нѣсе къаще деднсе късе каде . дѣ
 се каде асе шѣтени . касъте нѣзвѣщн
 деднсе ле , ка дѣ пѣка чине ѣсте нолѣ
 зн , а дѣмнез елѣкж вотежѣне . че съ
 не афлѣ къ адрѣврѣ нѣповеднчи . къ
 зиче къне лепѣдѣ десатана ши детѣ
 адрѣвлѣ адрн , ши детѣ оци адрн адрн ,
 ши детѣ оате слѣжбеле адрн , ши детѣ оа
 че пѣртѣ рнаде адрн . дѣ адрѣвлѣ сатанн
 ѣсте ачѣста , оучн дѣрж , прѣ кървѣе ,
 шалтеле чѣ лѣкнпѣ ачѣстора . гѣрж адр
 рн сатанн снѣтъ тоате хнѣтаѣннл

ДРЪЧЕЩИ ШИ НЕКЪРАТЕ . ГАРЖ СЛЪЖБЕЛЕ
 САТАНИИ СЪНТЬ , ДЕЖТЕ РОГЪЧИНА ХИ
 ТЛЪНЖ ЧЕИТЕ АПАРТЪНДОМЛО ЧЕЛОР
 ФЪРЪ ДЕСЪФЛЕ , ЧЕ АПРИНДЪ ЛЪМЪНЪРИ
 ШИ КЪДЕСЬ , ЛАНЪЗВОАРЪ ШИ ЛАРЪДРИ .
 ПЪРТЪРИЛЕ ДРАКЪЛАДИ СЪНТЬ АЧЪСТЪ ,
 ЖЪРЪЛИ ЧЪЛЕ ПИЗМАШЕ . ШИ ПРЕАМЪРЪ
 ТЪЛЪ , ШИ ВЪНЪРИЛЕ , ПЛЕНЕТЕЛЕ ШИ АЛЪ
 ВЪГЕЛЕ , ШИ КЪНТЕЧЕЛЕ МИРЪНЩИ , ШИ
 АЛТЕ РЪОТЪЩИ КЪТЪ СЪНТЬ АТРАЧЕТЪ
 КИПЪ , СЪНТЬ ПЪРТЪРИЛЕ ДРЪЧЕЩИ . ЧЕ
 ДЕ ДИНСЕЛЕ СЕ РОАГЖ ПРОРОКЪ ДЕРЪАЩЕ
 КЪТЪРЪ ДМНЕЗЕВЪ СЪЛЪНЪЗБЪВЪСЪКЪ . А
 ТОАРЧЕ ШИКИН МЕИЕН КАСЪНЪ ВЪЗЪ ДЕТЪ
 ЛЕ ДЪАРТЕ , ШИ АТЪРЪКАЛА ТА АЛЪВЪЗЪ .
 ДЕТНЕСЪЛЕ ФЕРИМЪ КЪАДЕВЪРЪ ТОКМЪ
 ЛЕЛЕ ЛЪН ДМНЕЗЕВЪ , ШИ АЛЕ СФНЦНОРЪ
 АПЛИ , ШИ АЛЕ СФНЦНОЛО ПЪРИЦИ , КАФЪ

СЪДЪИИЦЕЛЕ ЛО ЧЪЛЕВЪНЕ СЪЛЕ ДОБЪДИ,
 ЧЕ ЛТРЪНСЕЛЕ ДОРЕСКЪ АЦЕРИИ АСЕ ПЛЕКА
 ПЕНТРЪЧЕ КЪНЪ НЕ ГРИЖИМЪ НОИ,
 ДЕНЕВОИЦА ЧА МАРЕ ШИ ДЕ ДЪРЪРЕ ЧЕНЕ
 БЪТЕ АНАИТЕ, КЪЧЪЛА ЧЕ АЪ АЧНЪК
 СФРЪШИ, ГЪРЖ АКОЛО ФЪРЪ ДЕ СФРЪШИ,
 ШИВАНТЪ НЕ АПЪЦНАТЕ, ЧЕПРЕ ДНЕСГО
 АТЕ СЪФЪЕ НОАШ АЛЕ ДОБЪДИ, КЪ ДАРЪ
 ШИ КЪ ЮВЕРЪ ЧЪ ДЕ ШАМЕНИ АДОИДАИ
 ШИ АСПЪЕНТОРОИДИ НОСТРЪ СЪХЕ, ЧЕКЪ
 ДНЕСЪ ТАТЪЛАДИ МЪРРЕ ГЪРЖ ДЕПРЕИЖ
 ШИ АХЪЛАДИ СФНТЪ, АКСМЪ ШИ ПЪРЪРЪ
 ШИ АБЪЧН ПЪНЖ АБЪЧН АМИНЬ.



АБЪЦЪТЪРЖ СФИНЦНОРЬ
 ПЪРИИЦИ, ДЕКЪЛАДЪГЪРА, ШИ ДЕПРЕШИ.
 ШИ ДЕЧЪЛА ЧЕ СЪНТЪ СЪПТЪ МАИ МАРИ,
 ДЕПЛАВ

ДЕПЛЕКАРЕ АТРѢГЖ . ШИ ДЕМѢТЕ КИПѢ
 РИ ДЕПЪКАТЕ ЛВЪЦЪТЪРЖ СХФЛЕТЪЛѢ
 ДЕФОЛОСЬ . ШИ ДЕТРИВЪИИЦА ПЪСТОРИ
 ЛВНЪ , ДЕФІШЬ ЧЕ ПЪКАТЕ ЧЕСАД ПѢ ДЕ
 КЪРЕЦІЕ , ШИ ДЕДОВЪДНРЪ СЪНЪТЪЦІИ .

ПИТРѢТЕ КЪ ѠАРЕ КАРІИ ФЪРЖ ДЕКРИТЪРІИ АМѢ
 РИ ДЕПЪКАТЕ ЧЕСЕ АФАЖ НЪТОКМИРЖ АСЪМЕНА . СЪ
 ФІЕ ПРЕАГЪДЪИИЦЪ СФІТЪЛВНЪ СЪБОРЪЛВНЪ И СЪТЪРЪ .
 СЪЛЕ ДЪ КРИПТЪРІИ . КЪ СЕВА КЪДЪ ФІЕШЬ КЪРЪИ
 ЧЕРТАРЕ . ЧЕЛИВЪА ТЪСЪИПА АША СЪУДИРЕПЪТЪАУТЪ А
 КЪСОКОТЪРЪ МІИЦІИ ПОАСТРЕ ШИ КЪ ЛВЪЦЪТЪРЖ
 КЪГРИЖА АЪСЪЛВНЪ ВЪПЛЕКАЦІИ .

ЧЕЛА ТЕ СЪСТЕ АТРЪСФІИЦІИ АМЪРЪКАТЬ КЪКИПЪ А
 ЦЕРЕКЪ , ШИ ПЕТРЪЧЕ АТРЪМЪНЪСТІРЕ СЪТЪ
 ТАРЕ МЪКА ЛВНЪ ДЪНЕ СЪВЪ МАИ НАИИТЕ ШИ ИГЪМЕНИ
 ЛОРЪ , НЪСЪКАДЕ КЪКЪВЪИТЪЛЪ АСЪТРИИ АМИСЪСАВЪ
 АЛТЪ . САВЪТЪСТА САВЪТЪА . КЪ АЪЕ ДЕМИРЪНИ ЧЕ
 СРА АЪИЛЕЛЕ АПЛАЛОРЪ ѠАРЕ КЪИДЪ ТОТЪ ЧЕЛЪВЪЛЕ
 СРА ДЕПРЕДЪИЖ . ШИ ИИМИИТЪ НЕМИКЪ НЪГРИИ А КЪ
 СЪСТЕ АЛАВНЪ . САВЪ МАИ ВЪРТО ЧЕА ЧЕ ПЕТРЕКЪ АМЪ
 ПЪИТИРЕ . НЪЛНЕ КАДЕ АЪВЪРА ЛОРЪ СЪФІЕ АЛОРЪ .

рм

ШИСТРЪ ЛЮДЪА ПАКОСТЕН ЛОРЬ . ШИ ФЪРЖ ДЕ ЛЦЕ
 ЛЪЦЕ РЕ ВА ПЕТРЪ ЧЕ ПРЕМЪЖЛОКЪАЛЪ ЛОРЬ . ЧЕ ГЪСТЕ
 АМЪИЪ ШИ АЛТЪА , САДЪ ЧЪСТА , САДЪ ЧЪА . КЪ ШЪРЕ
 ОУНДЕ СЪНТЬ ЧЪА ПЛЪБЕ СЕМЪНАТЕ ДЕ ДРАКЪАЛЪ .
 ОУНМЕ КА АТЪСТА ЛТРЪ МЪНЪСТЪРЕ СЕ АРАТЪ ПР
 СЪМЕ ТЕА ЧЕ СЕ АРАТЪ ФЪШЪ КАРЕЛЕ , КЪНЪ ГЪСТЕ АБЪРА
 АЛЪНЪ . НЪ СЕ КАДЕ АЧЕНЪ МЪНЪСТЪРНЪ СЪФЪЕ , ШИ СЪ
 ВЕКЪ МЕ МЪНЪСТЪРЕ , ЧЕ АДЪНАРЕ ТЪАХЪРЪАКЪ .
 ШИ ФЪРЪ ЧЕА ЧЕ ФЪРЖ СЪНТА , ШИ АБЪКЪТОРНЪ ДЕ
 ТОАТЕ РЪАТЪЦНАЕ , ШИ ХИТЛЕНШЕАЪРНМЕ . ДИРЪА
 АТЪА СЕ КЪАМЪ МЪНЪСТЪРЕ . ЧЕ СЪНЪЕ , ВЪАЦЪА ДЕ
 ПРЕДЪА . КА СЪАМЕА ЧЕ АЛОРЪ ТОТЪ ДЕ ПРЕДЪА . ШИ
 АБЪЦЪАЪРНМЕ ЧЕА ЧЕ КЪ ДЪМЕ СЪА АЛНАСТАВНИКЪ
 АЛЪНЪ ЛОРЬ . СЪПЕТРЪАКЪ АГРЪАЦЕАЕВЪ ШИ АТРЪАКЪ
 СЪАТЪ . ШИ СЪПАЧЪАЕ АЛЪНЪ , ШИ СЪАЛЪ АСЪАДАТЕ СПРЕСЪ
 НЕ , ШИ АША СЕ КАДЕ АПЕТРЪАЧЕ , СЪАФЛЕ РЪПААИВО
 ШИ СПЪАЕНЪЕ .

КЪАЛЪАГЪААЛЪ ШЪРН ЧЕ АБЪКЪА ФЪАЧЕ МА
 РЕ САДЪ МЪНЪА ФЪРЖ ДЕ АБЪЦЪАЪА ИГЪ
 МЕНЪАЛЪНЪ , КЪА АРЖ ФЪНЪ АРЖ ДЕ МАРЕ ЧИНЪ
 СТЕ АЧЕАА НЕМЪНЪА СЪАНЪА КЪАЦЕ ИГЪМЕ
 НЪА ЧЕАЛЪ АБЪКЪА . ПЕТРЪА ЧЕ КЪАЕ ФЪАКЪАТЪ
 ФЪАРЪА ДЕ АБЪЦЪАЪА НЪАСТАВНИКЪАЛЪНЪ

ЧЕ СЪЛЪ АРЪЖ , ШИ КЪ БЛАГОСЛОВЕНІЕ СЪ
 АЧЕ ПЖ АЛГЪЛЪ .

О ѿре че кълъдгъ въ грънї къвнїте къме
 зншаѣте ігъмендъдн съв . сълъ гонѣ
 сѣж дѣк мънъстнре , съ іасте шї аце
 лѣт шї къртъларю . къ іасте ка ѡ ѡле
 бѣво асж , ка съ нѣ оупле шї аalte шї
 дѣбѣе . къ дѣво грънї бѣтрънїн къвнї
 те кърме зншаѣте , дарж ігъмендъль къ
 бѣ аъца пре чен тннерн . съ се къчерѣ
 сѣж ігъмендъдн шн сънсе плъче .

О ѿре че кълъдгъръ въ аѡдка оунъ лѣнь
 шї въ ловнї пре ігъмендъль , сънсе тѣе
 лѣа мѣна . пен грѣ че къ іасте пѣтѣнн
 пре сѣнцін пѣрннцн .

О ѿре че кълъдгъръ въ фн ѡпрѣ де ігъ
 мендъль аѡт , шї въ ѡпрѣ шн ачела пре
 ігъмендъль , сълъ сѣкоацж тоци фрацін

ДЕЛЪ МЪНЪСТРЕ КЪ СЕРЪЦАЩЕ КЪ СЪРЦЕ
 КЪЛКЪТЪ ОРОУ ДЕ ЛЪВЪЦЪТЪ ДРИЛЕ АДЪ МНЕ
 ЗЕД . ШЪРЕ КЪТЕ ВЕЩИ ЛЕГА ПРЕ ПЪМЪТЪ
 ФНВО ЛЕГАТЕ ШИ А ЧЕРЮ . ДЕВА ФН ФРА
 ТЕЛЕ ШИ А ЦЕЛЕНТЪ СЪНДЪ МНАДЪ СКАЖ .
 ГАРЖ ДЕНВОР ШИ А ЖУТА ШЪРЕ КАРЪН ДЕН
 ФРАЦИ АДН СПРЕ АЧАТА , ШИ А ЧЕЖ СЪ СЕ ДЕ
 СПАРЦЖ ДЕ ВНЕБРЕКЖ С АДНИ , ПРЕТЕ
 ТОАТЕ СЪПЪТЪ МЪННЛЕ СЪ ФАКЖ А ФНШ
 КАРЪ КЪТЕ ШМЪЕ ШИ О ДЕ МЕТАНИИ .
 КЪЛДГЪРДЪ ДЕВА МЪРЦЕ СЪ ДЕВА ФЪРЖ ДЕ
 ЛЪВЪЦЪТЪ ДРА ИГУМЕНДАДН , СЪ СЕ ПОКЪ
 СКАЖ ВОПЪТЪ МЪНЖ ШИ МЪЕ ШМЪЕ АЪ .
 КЪЛДГЪРДЪ ЧЕВА МЪЛКА АТРАСКЪНЪ , СЪ
 СЕ ПОКЪСКАЖ БЪ СЪТЪ МЪНИ , ШИ МЪЕ Ф .
 КЪЛДГЪРДЪ ДЕВА ФАЧЕ ЛЪВЪЛЪГАЛЖ ШИ ВА
 ЛТИДЕ ФРАЦИН ФЪРЖ ДЕ ЛЪВЪЦЪТЪ ДРЖ ,
 СЪ СЕ ПОДСКАЖ БЪ СЪТЪ МЪНИ МЪЕ ШМЪЕ .
 КЪЛДГ

КЪЛЪГЪРЪ ЧЕВАПЪРЪ ПРЕ ІГЪМЕНЪ, ШИ
 ВА МЪСТРА, НЪ ДЕПАРТЕ ДЕМЪНІА ЛЪН
 ДМНЪСЪ, ОУНІИ КА АЧЕА СЪСЕ ПОКЪЛЪСІКЪ
 СЪ ЛЪНИ ШИ МЕТАНІИ АА СЪТЪМЪНЪ.
 КЪЛЪГЪРЪЛЪ ЧЕШВА АФРЪНТА ПРЕ ІГЪМЕ
 НЪ ЛЪН, АНАИТЪ ТЪТЪРЪ ФРАЦІАЛО,
 САЪ АНАИТЪ АШАМЕНИ МИРЪНИВА О
 КЪРЪ, ДЕВАФН АДЕВЪРЪ ДЕЧЕГЪРЪЩЕ, ПЕ
 РИРА ОУНІИЪСЪ. АШИ ДИРЪ ШИ ЧЕА ЧЕ
 АСІКАТЪ ПРЪДЪНЪЛЪ КЪДЪЛЪЦЪСЪ, СЪСЕ
 ПОКЪЛЪСІКЪ А А, МЕТАНІИ ОМІЕ О АЪН.
 ІГЪМЕНЪЛЪ ДЕВА КЪДЪ А КЪРЪІЕ, ШИ НЪ
 СЕВА АЪСА ДЕ АЧЪА, ШИ ВА СМНІТИ ТО
 ФРАЦІИ, НЪ СЕ КАДЕ А А АФРЪНТА АНАИ
 ТЪ АМЪЦН, ШИ СЪН ГОЛЪСІКЪ ПЪКАТЪ
 ЛЪН, КА СЪНЪ ОУНІИЪСЪ КАБЪЛЪТЕ МЪА
 АЪ ХАМЪ ТЪТЪНІСЪСЪ, КЪТОЦН СЪНТЕМ
 ПЪКАЦІА СЪЛЪ ПЪКАТЕ, ШИ НИМНІИ
 НЪ

АМНЕЗЕВЪ СЪ РЪДИЧЕ ПРЕ ДНЕВАЛЪ .

КЪЛАВГЪРЪ ПРОВОТЬ ЧЕ ГАСТЕ КЪЛАВГЪ ЛЪ РМЪ
 МННЪТОЮ , ДЕНВАФН ЛВН КЪРЪРЕ ,
 СВНД СЛЪЖАКЪ АТРАЧЪ ЗНЪ МЪКАРЖ
 ЧЕНЕВОЕ ВАФН .

КЪЛАВГЪРЪ ПРОВОТЬ ДЕВА КЪРВН СВЪСЕ ЛАСЕ
 ДЕ ПОПІЕ ПЪНЖ ЛА СФРЪШН , ГАРЖ ГЪ АН
 СВЪСЕ ПОКЪЖАКЪ ДЕНЪКАТЕ . АШНЖ ДЕРЪ
 ШН ДЕВАФАЧЕ ПРЪ КЪРВІЕ .

КЪЛАВГЪРЪ ПРОВОТЬ ДЕВА КЪРВН КЪРЪ
 ДЕНА ЛВН , КЪСОРА СЛЪ КЪВАРА ПРЕМАРЕ .
 СВЪСЕ КЪОАЦЪ ДЕНПОПІЕ ПЪНЖ ЛА СФРЪШН ,
 ШН СВЪСЕ ПОКЪЖАКЪ АТРЪТОАТЕ ЗНЛЕ
 ДЕ ВНЕЦІН ЛВН . ГАРЖ АВПЖ ГЪ АН , СВЪСЕ
 ПРИЧЕЩАКЪ ГЪТЖ ДЕ ПЪРЪРЪ . ГАРЖ ДЕ
 ВА КЪРВН КЪКЪЛАВГЪРНИЦЪ , СВЪСЕ ПОКЪЖА
 КЪ А , АН ГАРЖ ЛА ФІЕШІ ЧЕ АНЪ МЕТЪ
 НН КЪТЕЧІНЧН МІЕ . ГАРЖ ДЕВАФН КЪ

Ъ

КЪЛА

КЪЛДЪ ГЪРЦЪ МАРЪ БѢ АН . ШИ МСТАНИЕ
 АА АНЪ ДОАШ ПОВЪРЪ . ГЪРЦ ДѢВАЛЕ
 ПЪДА КЪЛДЪ ГЪРЦА ШИ СЪ ВА ФАТЕ МНОРЪ
 ШИ ГЪРЦ ДѢВА ВЕНИ ШАРЪ КЕНДЪ ЛАКЪЛД
 ГЪРЦЕ , АЧЕЛА ПРЕСТЕ ПУЩИНЕН АН СЪ СЕ ПРИ
 ЧЕШЪ АКСЖ , ПЕТРЪ МАРЪ МЛААДЪ ДМНЕ
 ЗЕД ШИ ПУЩИНЪ ПОКААНИЕ . ГЪРЦ ДУПЖ
 АЧЪА АПРЪ ТОАТЕ ЗНЛЕЛЕ ВНЕЩИН АДИ
 СЪ СЕ КЪЛДЪ АКСЖ ДОМНУАДИ ДМНЕ ЗЕУАДИ
 СЪД КЪЛДЪ ДНЕС ШИ КЪЛДЪ ДРАГЖ ИНИМЖ .
 КЪЛДЪ АЧЕЛА ЗИЧЕ НУ ВОН МОАРТЪ ПЪКЪТО
 СДИ ЧЕКА СЪ СЕ АТОАКСЖ ШИ ВЪД СЪ ФІЕІ .
 КЪЛДЪ ГЪРЦА ПРЕШЪ ДѢВА АЧЪА КЪ МЪНА
 ПЪКАТЪ ЧЕ ІАСТЕ МАЛАКІА . СЪ СЕ ПЪРЪ
 СЪ АКСЖ ДЕЛЕТЪ РГІЕ Б , АН ШИ МСТАНИИ
 КЪТЕ ШМНЕ АЗИ .

КЪЛДЪ ГЪРЦА ПРЕШЪ ФЪ , ШРИ СЪ СЕ ПЪРЪ
 СЪ АКСЖ ДѢ АЧЕСТЪ АДКРЪ ШРИ СЪ СЕ ЛАСЕ ДѢ

попие . Ори че попъ чендва грн
жн деса дба знен шн де анопцин, сад
де дмнезедеска лет зргие , оз оупле кз
фрикж шн кз кзтрелзрь . а на тема
сзфие шн оз ескоацж .

Прештз дендва фаче шри че дзпж то
мкла ефнцилорь пзринци , шн прани
челе чкль чее псе кз лъце нзлева чн
ети . ман възто шн пре алцин нва л
вца аша , тва фаче дзпж вол лзи .
оунин ка ачел сзфие лепз даци .

Прештз десева лвзта дзпж лет зргие
шн ваворь , сзсе лесе делет зргие л ань
шн метаннн е сзте лзи , ларж дендва
фи фзевтв лет зргие ачела с лзни оз
анеж покаанне .

Кз лзгърд прештз , дешва лвса садба
знлен лзи шн де анопцин ндба грнжн
лз шн де

ШИ ДЕ ЛЮКОД ТРОПЕСИКЪ, СЪ АИКЪ ПОКАА
 НИЕ, ЗДЕ ЗИЛЕ МЕТАНИИ ОИ А ЗИ.
 ІГУМЕНЪ ШИЧЕ СФЪТЪ ВАФАЧЕ КЪВРСО
 МЪАРЕ ШИЧЕЧЕ ЛЪКРЪ АТЪАКЪСЪ ДЕ
 ФРАЦНЪСАУ КЪ КОКОНИ, СЪСЕ ДЕАЩЕ ОУНИИ
 КАЧЕА ДЕА ІГУМЕНІЕ, КЪИДЕТЬ ДЕСТО
 НИЧИ ОУНИИКА АЧЕА.

ІГУМЕНЪ ЧЕНДВА ПОГРЪЧЕ АШЖ АШФ
 АДН ДМНЗЕШ, ШИ АДПЖ ТЪМЪА СФІЦН
 ЛОРЪ ГЪРИЩИ, ЧЕАШЖ ВОА АДН ВАПЕТ
 ЧЕ, ШИ НОВА АВЪ ПРЕТОЦИ АТРЪНИПЪ
 ЧЕ ОУНДА И ВА ДА ЧЕВА, ІАРЖ АЛЪА ДЕНЬ
 ФРАЦН НДИ ВА ДА, ШИ ПРЕ ОУНИИ ВА ЮБИ
 ІАРЖ ДЕАЦІИ ВА АЧЪПЕ АНДГРИЖИ, ОУ
 НИИ КА АЧЕА СЪНТЬ ДЕ ПАРТЕ ДЕ ДМНЗЕШ.
 ШИ ДЕ ДРАГОСТЪ АДН. ОУНИИ КА АЧЕА СЪ
 СКОАЦЖ ДЕН ІІ УМЕНІЕ.

СКАНИАРХЪА, ШАЖЕ ЧЕ КЪНЕ ГРИЖА АДН
 ВАГРЕ

ВА ГРЕШНЪ ШИ ВА ФАЧЕ СЪНЪ АДКРЪ А БИ
 СЪБРЕТНІИ СОРНУЕ КЪ НЕСОКОТНИЦЪ , СОРН ПА
 РА СКАННАРХЪЛЬ , СЪ ФАКЪ Т ДЕМЕТА .
 О АРЕЧЕ ФРАТЕ ВА СПАРЦЕ ШКАНДНАЖ И
 ПАРЖ ДЕВАФНІ КЪ НЕГРІЖА КАНІАРХЪЛЬ
 ЛЪСАТЬ ВНЕБРЕКА НЕ МЪТЪРАТЪ Ж А В
 СЪПТЪМЪНІ САДКАНДНАЖ НЕСПЪЛАТЪ ,
 СЪСЕ ПОДЪСАКЪ А ГЪ СЪПТЪМЪ МЕ Ф АЪ .
 ПАРЖ КЪ НЕГРІЖА КАНІАРХЪЛЬ И ДЕ СВА
 РЪСОТЪРНІ ПЪСА ДЕВА СЕЛЕ ВНЕБРЕТНІИ ШИ СЕ
 ВОРЪ КЪ ВЛІСА . ШРИ КАРТЕ ШРИ ЧЕ ДЕ ТРЪ
 ВА А ЧЪА . СЪСЕ ПОКЪТЪСАКЪ ДЪ СЪПТЪМЪ
 НИ О ДЕМЕТАНИИ АЪЗНІ .

КЕЛАРЮ САД ТРЪПЕЗАРЮЛЬ ДЕВО ЛЪСА НИ
 СКАРЕ ВЪСАТЕ КЪ НЕСОКОТНИЦЪ . ШИ
 СЪВОРЪ А ПЪЩІ ШИ ЛЕВОРЪ ЛЕПЪДА КЪ ГА
 ТЪ СЪТЪ ДЕНЕ ТРЪБЪЖ . ПАРЖ АЛЦН СЪРА
 ЧН ВОРЪ ДОРИ АША ШАРЕЧЕ . ПАРЖ АЧЕСТА

ИЗВА КЪУТА ДУПЖ СФЪТЪЛЪ ИГЪМЕНЪ
 АДН ШН СЪ ТОКМЪСКЖ ФІЕШКАРЪ . ОУ
 МІНКА АЧЕЖ СЪ АНЕЖ ПОКАІНІЕЛЪ ВЪ АДНІ
 ШН МІТАНІН КЕТЕШМІЕ АЗН .

УННЕВА СПАРЦЕ ШАЛЖ САШТРАКІНЖ САШ
 АЛТЬ ЧЕ КА АЧЪСТЪ ВАГРЕШН . СЪ А КА
 НО ДЕЛАНЪТОГАННІКЪ АПРОТІЕВА АДКРЪЛЪ
 О КЪЛДЪСРЕ, КАНДЪ МЪНЪЖУН, ПЪМЪШКА КЪСЪ
 РА . МАИ ПАИТЕ ПЪНЖ ПЪВЕРИ АГНЦИ ОУМА .
 ШН АЛТА СЪДЪТИ . ШН ПЪВОРЕНІКЪЧЕЛА ЧЕ МЪНЪКЖ
 КЪТІНЕ . ЧЕТЕ РОАГЖ АТРЕТАНІЖ АДН ДМІНЕСЕВ
 КЪ МІНТАТА , КЪ АМЪ СВРІЕШ ШН ДЕМДАТЕ ШРН .
 ПЪМАИ ТЕЛА ЧЕ СЛЪЖАЩЕ МЪСЕН . АТЕЛА СЪРЪА СЖ
 ОТИХЪРАМЕ . КЪ ТІНЕ МЪНЪКЖ КЪЛЪКОМІЕ ШН ФЪ
 РЖ ДЕРЪНДЪ . САШ ВОРЪЩЕ ШРН ЧЕ, БІНЕ САШРЪВ .
 ИЪ СЪНТЬ ДЕСТОННІУН ІУНІН КАЛЪЕА ШМЪЛЪН . ЧЕ
 КЪІНЕЛЪН ШН ПОРКЪЛЪН ШН КОТСНАЛЪН . ЧЕТЪ АН
 ФРІКА АДН ДМІНЕСЕВ ДЕПЪРЪА АТРЕСІНЕ . ШН КЪ
 АЦЕЛЕПТІНЕ МЪНЪКЖ ШН БЪ ДЕПЪРЪА КЪ ФРІКА
 АДН ДМІНЕСЕВ ЛА МАСЖ . КЪ АН ФН ЛЕНІТРІКЖ .
 ШН ТЕ РОАГЖ АДН ДМІНЕСЕВ, ШН МЪЛЦЕМЪЩЕ ДЕ
 ТОАЧЕ ДЪЛУЦІНАЕ ПЪМЪНТЪЛЪН . ЧЕЛА ЧІЦЪ ДЪ

ДУХРАНЖ

веханъ трѣбави . шн деаѣста сѣн поменне
 депрѣра , шн дегинелѣ тѣл нѣтрѣсѣте аа тѣрѣ
 лѣн . кѣ кѣнѣ нѣвѣ де драмѣль оу мѣлѣнѣ фѣрж
 лѣкѣрѣ , сав корѣнѣнѣ ламѣвѣ , сав лѣнѣтѣрнѣкѣ
 шн дете трѣсѣж . аѣтѣнѣ се сѣвѣсѣрѣ депрѣра поа
 стрѣж , кашн денѣще нескотѣнѣнѣ шн деаѣнѣнѣ .

Оѣре чедѣхѣовннѣкѣ сав прѣсѣотѣ ва чѣрѣта
 прѣчннѣва , савѣла лѣвѣца прѣчннѣва ,
 денѣж чннѣборѣнѣпов дн лѣнѣ . шн деа
 ва лѣвѣца прѣднѣсѣль фѣрж денѣспнѣтѣнѣ
 ре . денѣдннѣче вѣзѣсѣ кѣмѣ лѣвѣцѣ сѣнѣ
 цѣнѣ апѣлы , шн сѣнѣцнѣнѣпѣрннѣцнѣ . денѣ
 сева лѣтрѣсѣа кѣмѣлѣцнѣ дѣхѣвннѣчнѣ , чедѣ
 пѣжѣвоа лѣнѣ шн дѣлѣж кѣвѣаврѣѣ вѣ лѣвѣ
 ца . аѣна дѣма аѣчѣста .

Кѣлѣдѣгѣрѣѣ дѣва фѣрѣнѣце кѣмѣннѣе шфрѣ
 гѣре дѣлемнѣ , сѣсѣе пѣотѣѣсѣкѣж ѣзѣнѣ .
 ѣарѣж чннѣва грѣшн дѣва фѣрѣце оу аѣкѣ .
 сѣфѣаѣкѣ лѣ дѣметѣаннѣнѣ .

Кѣлѣдѣгѣрѣѣ чѣва оуѣннѣде кѣмѣннѣе шрнѣчѣ

ДОБИТОКЪ АЛЬ АДИ САЗ ФІАРЖ . СЪСЕ
 ПОКЪЛСІКЪ Г АДИ . МЕТАНИИ Т АДИ .
 КЪСКРІЕ СФІТА СКРИПТЪРЖ , ДИРЕПЦІИ
 СЪМНАУЛСІКЪ СЪФЛЕТЪ ДОБИТОКЪ АДИ
 ШИ АФІЕШЬЧЕ ФІАРЖ .

ДЕВА ТИНАДЕ КЪЛДГЪРЪЛЪ СЪ ЛОВЪСІКЪ
 ПРОКЪЛДГЪРЪ , СЪСЕ ДЕСПІЦЪ ДЕСНОУ
 РЕУЖ А АДИ , ІАРЖ ДЕЛВА ШИ КРДІТА ,
 С АДИ : МЕ А КЪЛДГЪРЪЛЪ ДЕВА ФА
 ЧЕ ОУЧИ ДЕРЕ ДЕСНОУЖ ВОМ АДИ , СЪСЕ ПО
 КАМІКЪ АТРОУТОАТЕ ЗІДЕЛЕ ВІЩІАДИ
 КЪМЪ АМЪ ЗИ ШИ МАНИАНИТЕ , ІАРЖ
 АА МОАРТЪ АДИ СЪСЕ ПРИЧЕЩЪЛСІКЪ .
 ІАРЖ ФЪРЖ ДЕВОЕ ДЕВА ОУЧИ ДЕРЕ , ПОКАА
 НИЕ Г АН , ШИ ДЪПЪ АЧЪА СЪСЕ ПРИЧЕЩЪ
 ЛСІКЪ .

СЪРЕЧЕ КЪЛДГЪРЪ ВА
 КЪДЪ АТРОУ АНІМЕН , ШИ ДЕНОВОЕ ВА
 ФИ НЕВОИТЪ ДЕ ДІНШІИ СЪКЪРЪЛСІКЪ

КЪ МЪ ДРЪБЪ, ШИ СЪ МЪ НЬ А ЧЕ КАРНЕ, ШИ
 ШАТЪ СПЪРЪКЪ ЧЮНИ, СЪ СЕ ПОКЪ ДЪ КЖ Ё АН
 ШИ МЕТАНИИ ВЪ ПОВЪРЪ, СЪ ФЪ А КЖ ЛА АН
 ШИ ДЪ ПЖ Ё АН, СЪ СЕ КЪ ДЪ МИ НЕ ЧЕ .

КЪ ВЪ ДРЪ ДЪ ДЪ ВЪ А МЪ КЪ А ДЪ Ж РЪ Т В Е Л Е П Т Г Ъ
 Н Е Ц И Д Е В О М А Д И, СЪ СЕ ПОКЪ ДЪ КЖ И
 АНЪ, ІАРЪ ФЪ РЖ Д Е В О М А Д И В А М Е Н И К А
 ДЪ АНЪ, ШИ МЕТАНИИ КЪ ДЪ А МЪ З Н І С Ъ
 М А Н Н А И Н Т Е .

КЪ ВЪ ДРЪ ДЪ А П О С Т О Л А М А Р Е КЪ ВЪ ДЪ К М І А
 А Д И В А Е ПЪ РЪ Ц Е Ц И И В А М Е Н И К А ПЪ Ц Е,
 ФЪ РЖ Д Е А П Р О З Н И КЪ С Л ВЪ Ц И И И Л О РЪ,
 В А И Л А Ц ВЪ Т О Н О С І Е, А Ч Е Л А СЪ Н Д Е П Р И Ч Е
 Ц Ъ ДЪ КЖ Л А П І Ц И, Ч Е Ш А Т Е ВЪ СЪ ТЪ М Ъ
 Н И СЪ С П О С ТЪ ВЪ КЖ, М Е Т А Н И И А З И Ш И
 А Н О А П Т Е КЪ Т Е Р И . ІАРЖ ПЪ ТЪ РЪ Ш І А Т Е И
 Ч О Н Е А Т Р Д И Д А Д И Ш А С Е К А РЪ, Ш И В А ЗЪ ТЪ
 А В І А В І ДЪ, К А П Е Н Т РЪ А МЪ ВЪ Т А Д Е В А В РЪ

съмънъче а поствль маре, съмънъче
 събъта шн дѣминека, чем аннайтѣ де
 аубѣга съпѣ архіереѣвѣ, шн пѣрици
 лорь челорь сѣфлетѣци, делворь прѣсти
 пре днѣвль ель съмънъче, іарж аша шн
 міаркѣрѣ шн вниерѣ прѣстѣ тоѣ анѣ
 еѣе ферѣкѣж, къ алѣатъ дела сѣнціи
 апан, фѣрж де а праниче домнеци, че
 еворь тѣпла міеркѣри шн вниери, а че
 ла нѣастѣ постѣ. Cluj / Central University Library Cluj дѣн къ аѣсѣри
 лорь нѣле іастѣ зѣ сѣанѣж постѣ нѣман
 міеркѣри шн вниери, чѣши атрѣ тоатѣ
 зѣ леле вѣцїи нѣастѣ ре, постѣвѣ шн цн
 нерї і нѣфѣсѣвѣ пентрѣ а пѣрѣцїа
 черюѣвѣ, іарж ѡмѣнало чело мнрѣни
 лнѣѣскрї лѣце, вниерѣ шн міеркѣрѣ
 съчѣрче, сѣв атрѣлте постѣри, ѡриче
 крѣцїа чнѣвѣтѣ рѣвѣлѣще покланїе.

КЪЛЪГЪРЪЛЪ САЗ ПРѢСВѢТЪ ЧЕВА ПРІИМН
 ДАРЪРН ДЕЛА ФЪРН САЗ ДЕЛА ТЪЛЪХЪРН
 САЗ ДЕЛА РЪПНТОРН САЗВА БЪШНВА МЪ
 КА КЪ ДНШН . СЪСЕ ЛЪПЕДЕ ШН СЪСЕ ДЕ
 СПАРЦЖ . ГАРЖ ДЕНЪСЕВА ЛЪСА ДЕЛЪЧЕСТА
 ЛЪЛА КЪ ДНШН СЪСЕЖЪДЕЧЕ .

ЧИНЕВА СПАРЦЕ МІЕРКЪРЪ САЗВНЕРЪ ,
 ШННЪСЕВА ПОСТН ДНШН АНАДЕМА . ДЕ
 ЧН МІЕРКЪРЪ САЗТОКМН ПОСТЪ ПЕНТРЪ
 ПРІСОАРЪ ЛЪНХЕ . КЪДЪ САЗ ДА АМЪНН
 ЛЕ ОУЧИГАШНОРЪ ПЕНТРЪНОН . ГАРЖВН
 НЕРЪ ПЕНТРЪРЪСТИГНІРЪ ЛЪН . ДЕРЕТЪ
 ЛЪФА ФЪРЖ ДЕ ПРАЗНИКЪ ГІКЪ АМЪ ЛЪ
 АТЬ СЪНЪСЕ РЪЕНПЪСІКЖ . ГАРЖ ЛЪНЪ ТЪ
 МІРЖ ПОСТЪ СФНЦІН ПЪРНЦІН КЪЛЪГЪ
 РНОЛОРЪ ПЕНТРЪ ПОКААІІА .

А ПОСТЪЛЪ РОДЪСТВО ХЪВО , ШН АЛЪСТН
 ПЕТРЪ СЪНЪ МЪНЪЧЕ КЪЛЪГЪРІН ПЪЦЕ

нѣмъ и мѣста шнѣ дѣмнѣка . ѿрѣ
 мнѣннѣ мацѣ жѣ сѣкѣтѣ дѣмнѣ .
 Кѣлѣгѣрѣ чѣва ѿ сѣлѣнѣ жѣ мѣна
 ачѣла канѣще сѣлѣжѣ дѣчѣ семнѣцѣ
 лѣнѣ дрѣсѣлѣнѣ . дрѣпѣтѣ ачѣлѣ сѣнѣсѣ
 прѣчѣщѣлѣсѣ жѣ кѣсѣфѣнѣ тапѣнѣ жѣ нѣчѣ
 дннѣнѣ ѿрѣ . ѿрѣ дѣсѣва пѣрѣнѣ , сѣсѣ
 покѣлѣсѣ жѣ вѣ ачѣ сѣлѣгѣ . шнѣ дѣлѣ жѣ ачѣ
 а сѣсѣ прѣчѣщѣлѣсѣ жѣ .

Кѣлѣгѣрѣ чѣва ѿ пѣтрѣнѣ чѣлѣ мѣнѣсѣтѣ
 рѣ шнѣ вѣлѣ сѣлѣ ѿнѣнѣ сѣрѣ мѣтѣлѣ
 лѣнѣ сѣлѣ амилѣсѣ жѣ сѣлѣ рѣсѣ жѣ сѣлѣ кѣлѣ
 шѣ жѣ сѣлѣ кѣлѣсѣнѣ , сѣлѣ ачѣлѣ чѣва дѣтрѣ
 лѣнѣ . нѣрѣ пѣтѣрѣ сѣлѣ дѣ фѣрѣ жѣ дѣ лѣтрѣ
 вѣрѣ жѣ шнѣ фѣрѣ жѣ дѣ лѣвѣщѣтѣ рѣ ачѣ мѣ
 нѣлѣнѣ . пѣтрѣ чѣкѣ грѣшѣсѣ ѿнѣнѣ ка
 ачѣлѣ . кѣшнѣ сѣлѣ фѣлѣ жѣ шнѣ трѣлѣлѣ лѣ
 дѣ пѣтрѣ дѣ мѣсѣ жѣ , лѣтрѣ сѣлѣ жѣ шнѣ
сѣ

сѢВѢ ПУТѢРЪ КЪ ГЪ МЕНЪ АДИ ДАРЖ КЪ АИ
 АНІЕ КЪ ДЕСѢ ГРЪ АСКЪ АЧЕН, ЧѢСТА БОЮ
 СЪ ФІКЪ СЪ ЧѢА. СЪ ЧАСТА ГЪ СТЕ АМЪ
 СЪ ЧѢА. КЪ АЗЪ ГЪ АЛЪ ЧЕМЪ РЪ ДА
 КЪ АИ МЪ ШІ СЕ АБЪ ТЪ СЪ АНІЕ Ж ПОКА
 АНІЕ ГЪ АДИ. ШІ МЕТЪ АНІИ БЪ МІЕ.

КЪ АЗЪ ГЪ АЛЪ ДЕСЪ МЪ РЪ КЪ АИ МЪ АДИ О
 МІА Ж ДЕСЪ МЪ ТЪ, СЪ СЕ ПОКЪ АСКЪ
 ОУПЪ ТЪ АМІНЪ, ШІ МЕТЪ АНІИ РЪ АДИ.
 ОУНІИ КЪ АИ ЧЕН ВОЛЛО ШІ ПЪ АДИ ШІ НІИ
 МАЛО. ДЕСЪ ДЕСЪ АИСТА АИША ЧЕ БОЮ ЗИЧЕ
 ДЕСЪ ЧЕ КЪ ТЪ ДЕСЪ РЪ КЪ АИ МЪ РЪ. МЪ
 ВЪ РЪ ТЪ ОУ ДЕСЪ ЧЕМЪ НЫКЪ ШІ БЪ АДИ КЪ
 АДИЕ, ДЕСЪ РЪ ТЪ АЧЕНТА ДЕСЪ АЗЪ ГЪ, МЪ
 ВЪ РЪ ТЪ ОУ ДЕСЪ ФІ КЪ АЗЪ ГЪ РЪ ПРЪ АИ АИ.

КЪ АЗЪ ГЪ АЛЪ ДЕСЪ ФІ ЧЕ КЪ СТЕ МИРЕНІИ
 ШІ ВА ЖЪ КЪ АИ, АЧЕНТА ГЪ СТЕ ОМЪ АИ
 АДИ КЪ АДИ, ДАРЖ НЪ АДИ АИ НЕ ЗЕ АДИ, СЪ СЕ

ПОКЪЛАСКЖ Г'АН МЕТАНІН ѠМІЕ Ж.
 КЪЛДГЪРД ДЕВА АВЪ КОПЪ ШИВАБАТЕ,
 САДВА МЪРЦЕ ЛАМИРЪНИ ШИВАШЪДЪ
 ДЕЛВОР АСКЪЛТА ПРЕДНЕСЪ. ДЕ ОУНЕЛЕСКА
 АУБЕТА, СЪСЕ ПОКАЛСКЖ ѠСЪПТЪМЪ
 НЖ, МЕТАНІН, РИ АЗНІ.

КЪЛДГЪРДЪЛ ЧЕВАКУМЪПЪРА, САДВА АВА
 МИТЖ САД АСЪПРИЧІОНЕ, СЪСЕ ЛАСЕ ДЕА
 ЧАСТЪ ГЪРЖ ДЕНЪ, СЪСЕ ДЕСПАРЦЖ ДЕ
 ВЕСЪРСКЖ.

КЪЛДГЪРД ДЕВАФИ АМЪНЪСЪТИРЕ, ШИ
 БА ААДНА АВЪЦІЕ АТЪРЪ АСКЪНСЪ ДЕ ГЪ
 МЕНЪЛЪ, СЪСЕ ДЕСПАРЦЖ ААНЪ, МЕ Б.
 КЪЛДГЪРДЪЛ ДЕВАМЪРН, ШИВА АВЪГА
 БНИ, ШИ ТАЛЕРЕ, ШИ НДВАФИ СПЪСЪ
 ДЕ АУБЕТА ДЪХОВНИКЪСЪЪ, САД ГЪМЕНЪ
 ЛВН, ДЕВОРЪ ФИ АМЪНЪСЪТИРЕ, ЧЕВОРЪ
 ФИ АСКЪНШИ ДЕСЪТЪРЪ ТЪОЦИ, ШИ СВО
 АФЛА

аѢли двѣ моуѣ блѣ, сънѣ игѣме
 нѣль, сав оу дѣовникѣ бѣтрынѣ,
 шѣтъ арѣче предѣшии аѣтрѣ грѣпа
 лѣи шѣтъ грѣдекѣ, арѣнтѣль тѣѣ кѣ
 тѣне съфѣе депрѣре : шѣ то кѣци
 сеѣе де дѣмѣзѣ сънѣа немѣка дѣла дѣ
 еѣ, кѣ фѣкѣ негѣкѣтъ шѣ аѣлорѣ, шѣ
 аѣшѣ сънѣ арѣче аѣгрѣпѣ, шѣ немѣка съ
 нѣ кѣнте спредѣнѣль, шѣ аѣрѣ игѣме
 нѣль, сав аѣчѣлѣ старѣцѣ бѣтрынѣ сънѣ
 аѣдѣне предѣшии, шѣ аѣша дѣваѣи фѣ
 еѣ аѣмѣчѣтѣ гѣре, съфѣкѣ игѣменѣ
 кѣтѣоци фѣрѣци постѣ мѣ де зѣле, шѣ
 покаанѣе де фѣратѣле, шѣ аѣша стѣроаѣе
 дѣмѣзѣе де дѣнеѣ, шѣнеѣ фѣкѣ кѣте бѣ
 мѣтѣанѣи аѣзѣ, кѣдѣ сево оумѣпѣлѣ мѣ
 дѣзѣле, аѣтѣне сънѣ фѣкѣ тоаѣтѣ по
 мѣтѣрѣ блѣ, кѣ шѣ аѣлторѣ фѣрѣци чѣсе

срѣстѣвѣсь . шн сѣ кѣме сѣраѣи шн
машини , шн сѣ ле апарцж и гд менѣ
ачѣ стрѣнкоаре ачелѣи фрѣге , ѣрж а
мѣмѣти , е сѣ нѣ а делтса чѣм нче
кѣтъ ѣрж фн оу нѣ банѣ .

Кѣм сѣ гѣрѣль фѣнн дѣ а мѣнѣ стѣре , шн
фѣрѣ дѣ ш некое маре , дѣва рѣмѣнѣ де
аотѣ рѣге , сѣ фѣлж о дѣмет а нѣи , ѣрж
дѣва рѣмѣнѣ дѣпа вѣ черни сѣ де ме .

BCU Cluj / Central University Library Cluj

У нѣ в арѣмѣнѣ делот дѣге с де ме .

Кѣм сѣ гѣрѣль дѣва шѣдѣ а нѣи нѣтѣ фр
цнко сѣ шн аѣ пѣде пѣторѣ лѣн сѣ
апа лѣи сѣ шѣва а пѣка а мѣнѣ трѣ пѣа

лѣи , чѣе зѣче мѣ дѣ лѣнѣ чѣлѣ

дѣрѣ шнне , сѣе покѣ лѣкж

ѣ зѣка оу фѣрѣ дѣ рѣн дѣо

шн сѣ нѣ мѣнѣ нче

ѣ рѣ фѣ а т рѣ чѣ зѣ .

а вѣ цѣ

ЖВЪЦЪТЪРЖ ІФНТЪЛЪ МА ІСЗ

РЕЛЪН ВАСІЛІЕ ДЕ КЪЛЪГЪРН.

Окладъ гже, ктндъ шези пентрѣ трѣба трѣпѣ
Олѣн тѣз, пѣци голѣ шенѣсселе, нѣтѣ атиѣ
де трѣпѣ тѣз. нѣтѣ съте лѣдѣ мнѣ гндѣль тѣз
вѣцькѣз чѣба дѣ мѣдѣ лѣреле трѣпѣ лѣн тѣз. те
хѣнна тѣ мѣтѣ шѣ ѡрѣдѣнкѣ ѡрѣдѣн трѣба тѣ.
нѣтѣ съшези спѣдѣниѣ ка лѣтѣ лѣ лѣ трѣба тѣ. нѣ
рѣспѣдѣ нѣтѣ ѡрѣдѣ нѣтѣ ѡрѣдѣнкѣ ѡрѣдѣнкѣ. кѣ то ѡтѣ
ѡрѣдѣниѣ ка лѣтѣ тѣ пѣсокотѣнѣ шѣн фѣрѣ дѣрѣндѣ
ѡрѣдѣ дѣрѣшѣн. чѣ тѣ ачѣ шѣн кѣлѣтѣ жѡѡ. ѡѡ лѣ
трѣкѣ лѣ тѣ ѡрѣдѣнкѣ ѡрѣдѣнкѣ ѡрѣдѣнкѣ. ка ѡрѣдѣ дѣ
лѣтѣн ѡрѣдѣнкѣ. кѣ чѣла чѣ кѣлѣтѣ жѡѡ лѣ шѣ нѣ ѡтѣ
ѡрѣдѣнкѣ. дѣрѣ жѣ ѡрѣдѣнкѣ мѣн ѡрѣдѣнкѣ ѡрѣдѣнкѣ.
нѣтѣ ѡрѣдѣнкѣ ѡрѣдѣнкѣ лѣ прѣдѣнѣтѣ мѣнѣнѣшѣн.
нѣтѣ съте ѡрѣдѣнкѣ ѡрѣдѣнкѣ жѣ дѣнѣшѣн лѣ мѣлѣж. ѡрѣ
лѣтѣ кѣнѣ. кѣ ѡрѣдѣнкѣ бѣлѣ дѣлѣнкѣ ѡрѣдѣнкѣ лѣн.
лѣ нѣчѣ мѣ тѣ. нѣтѣ ѡрѣдѣнкѣ ѡрѣдѣнкѣ ѡрѣдѣнкѣ тѣ.
чѣ тѣ ѡрѣдѣнкѣ дѣрѣдѣнкѣ жѣ ѡрѣдѣнкѣ тѣн жѡѡ лѣ пѣмѣнѣтѣ.
ѡрѣ жѣ мѣнѣ жѣ ѡрѣдѣнкѣ дѣлѣнкѣ шѣн кѣлѣтѣ жѡѡ.
ѡрѣ жѣ тѣрѣдѣнкѣ ѡрѣдѣнкѣ ѡрѣдѣнкѣ ѡрѣдѣнкѣ ѡрѣдѣнкѣ
лѣ тѣлѣ. шѣн дѣрѣдѣнкѣ тѣн чѣн дѣлѣпрѣѡпѣ. шѣн

Ж

РЕПЪТЪ

рѣпѣ тѣмъ чѣмъ те нѣсскѣ шн пѣтѣрѣ
тѣмъ тѣтѣ нѣсскѣ . шн пѣтѣ тѣпѣци кѣмъ нѣ
тѣмъ лѣкѣрѣ зѣж . шн нѣ лѣа дѣланнѣ мнѣ мѣтѣннѣ
нѣтѣ тѣ рѣ . доарѣ кѣдѣ мѣтѣннѣ достѣннѣ шн мѣ
рѣтннѣ лѣнѣ вѣкѣрѣ шн тѣ вѣрнѣ прѣдѣ мѣрѣтѣ дѣтнѣ
нѣ лѣтѣ мѣрѣтннѣ . шн тѣ вѣрнѣ лѣфлѣ лѣтѣрѣ лѣмѣрѣ
лѣтѣ лѣдѣ мѣрѣтннѣ , тѣ лѣкѣрѣ зѣж кѣмъ нѣ лѣкѣрнѣ
шѣ лѣтѣрѣ мѣрѣтѣ . нѣмѣн кѣтѣци вѣрнѣ хѣрѣнѣ тѣрѣ
пѣдѣ тѣдѣ . гѣрѣ лѣтѣрѣ нѣ хѣтѣрнѣцѣ . гѣрѣ нѣ лѣтѣрѣнѣ
кѣрѣрѣтннѣ зѣнѣ шн нѣ оѣптѣ , шн лѣтѣ лѣдѣ
кѣтѣрѣ дѣнтѣрѣ гѣрѣтѣ шн дѣнтѣрѣ мѣтѣ тѣ
кѣтѣнѣ фѣгѣдѣнѣтѣ лѣнѣ дѣмнѣ зѣхѣтѣ фѣтнѣ лѣсѣ .
гѣрѣ кѣдѣтѣ , доарѣ кѣдѣ кѣдѣнѣ рѣжѣтѣ мѣмѣмѣрѣ
дѣрѣкѣ вѣрнѣ фн . гѣрѣ жѣнѣсѣ кѣдѣ сѣфнѣ гѣлѣндѣ , тѣ
кѣтѣ , нѣполннѣтѣрѣнѣ дѣрѣтѣтѣтѣнѣ . рѣкѣдѣ оѣнѣ лѣ
тѣрѣтѣ оѣгѣ , нѣмѣтннѣ . кѣсѣфѣтѣ бѣнѣ , гѣлѣкѣ .
лѣцѣлѣпѣцѣ лѣтѣрѣгѣж . нѣнтѣоѣрѣ лѣ дѣмнѣ зѣдѣ . нѣнѣ
тѣоѣрѣ лѣтѣрннѣннѣ . нѣфѣлѣоѣгѣдѣ тѣрѣпѣдѣнѣ тѣдѣ лѣдѣ
вѣфлѣгѣсѣкѣ лѣтѣрѣкѣ . чѣмѣн вѣрѣтѣ дѣ лѣпрѣоѣлѣпѣлѣорѣ
тѣнѣ шн вѣтннѣлѣорѣтѣнѣ лѣмѣрѣпѣоѣвѣлѣ . сѣнѣдѣ сѣбѣлнѣ
дѣлѣрѣрѣдѣ дѣнтѣрѣнѣлѣсѣкѣ лѣтѣрѣлѣтѣ лѣоѣкѣ . тѣтѣрѣжѣ
шн лѣфлѣжѣ шѣоѣцѣ бѣдѣжѣ тѣсѣтѣ мѣ дѣдѣмнѣ зѣдѣ шн
вѣдѣжѣщѣ лѣнѣ зѣнѣ шн нѣ оѣптѣ . шн лѣшѣтѣ лѣпрѣ
дѣнѣжѣ кѣдѣмѣлѣ . шн рѣзѣдѣлѣ пѣтѣжѣ лѣзѣнѣлѣ мѣрѣтннѣ
тѣлѣ . шн лѣдѣжѣщѣ нѣ лѣнѣдѣлѣ дѣмнѣдѣнѣ дѣмнѣ зѣдѣ
лѣнѣтѣдѣ . гѣрѣ дѣтѣнѣрѣтнѣ шн фѣрѣжѣ дѣфѣлѣоѣлѣ шн
пѣсѣ .

иже гѣмь де дѣмь есѣ дѣмь дѣмь те фертѣе . ка
 ехнѣ депрѣ дѣмь иштѣ дѣмь ала . кѣ маи амаѣ
 ца вафи . те депрѣ дѣмь те дѣмь цѣне каде атер
 ка . шн дѣмь агьдн . шн егфѣн амаѣтѣи шн
 амаѣкто ѡ шн атерѣ . шн то ате кдвнѣтеле ле
 грѣ аце кѣ мѣ рнѣе . шн то амаѣма теверн фѣле .
 дѣ верн петрѣ аша шн те верн нѣ ѡи мошкѣнѣ
 верн фѣ амаѣтѣн терѣдѣ . шн фѣн ѡ лѣн дѣма
 не гѣд те вер нкема .

Ѡ аре чѣне вафи есѣпѣ гѣд фѣмѣ шн
 ва кѣрѣн . еѣе по кѣ амаѣ а а . не ле .
 кѣ кѣ ѡшѣтрѣнѣ вернѣ маѣ дѣмь дѣмь , ш
 а грѣшнѣ . амаѣ дѣмаѣ по еѣе есѣо амаѣ . рѣ
 Ѡ аре чѣ ѡ де воа лѣн сева амаѣма гѣре
 ене дѣнтрѣу цѣрѣмаѣре жѣ , шнѣма маѣрѣн .
 есѣ амаѣрѣ ѡ амаѣ , есѣ дѣтрѣ ѡ пѣамаѣ
 есѣ сева жѣнѣ гѣ маѣ , есѣ амаѣеи дѣмоа
 те . есѣ кѣ ѡфѣне сева епѣ гѣра . ѡунѣн
 ка ачама еѣнѣе амаѣроапе ка крѣщнѣннѣ .
 ннѣ еѣма кѣте . чѣ еѣ амаѣпе де прѣ днѣд

BCU Cluj / Central University Library Cluj

BCU Cluj / Central University Library Cluj

О іречине ва фн боіарн сад лптрать,
 шн ваврѣ съкъ знѣскж рѣд, шн се
 валъа рѣд де креници шн рѣдль депѣ
 рѣрѣ ва гонн шн гонитору де шамени
 де фѣри шн детѣхари, шн дерѣпи
 торн оучи дѣва мѣши ватѣа, шн ва
 шрѣн. оунѣмъ ка ачела лѣацѣ сфнтѣ
 събоу съсе покѣлскж с ан. а грен а
 съ нѣсе причещѣскж. шн лна г анѣ
 съсе причещѣскж лапциале марн. ѿ
 рѣ покланіе дѣтрѣ с ан съ шѣмъ еѣд по
 етъ шѣкъ метанін. кѣмъ еѣдѣнѣ
 де лѣпѣтѣдль кѣрцін.

О іречине ва ф іче оучи дѣе дѣвѣнж во
 жѣн, лѣвѣцѣаѣ сфнцін апан, съ
 се покѣскж к дѣан гѣрж сфнтѣдль събо
 шѣ мѣреле василіе лѣвѣцѣаѣ пѣтрѣне
 пѣтрѣца шаменилоу бѣ ан сад і. ѣрж
 пѣѣ

прѣ ѿгонникъ зель прѣрнѣтеле нѣстрѣ ѿва
 злато оуеть і , сав н сав ѣ , а протѣ
 ва пѣтерѣн , шн дѣлж невоица фѣкъ
 рѣ аѣале пѣтрѣ сѣвнчѣна ѿ менѣкж .

рмд. Показаніа чѣ а дѣвернѣтж іаєте , нѣман
 пѣнне шн аѣж . шн метанн кът сав
 скри маннаите , шн шателе . іарж съ
 вѣта шн дѣмннека фѣртѣрж къ оуѣ
 іарж пѣще шн врінезж шн карне ннче
 а трѣннѣ пѣ іарж сѣвнчѣна шн дѣмнне
 ка мѣреле прѣрнѣтеле нѣстрѣ васіліе пѣн
 трѣ пѣцннѣ мѣгѣіаре скри сав към шн
 лавѣрѣарн шн лавѣрѣе .

Оаре чѣкъ зѣгѣрѣ ва вѣрѣ съ мѣнѣче вѣрѣ
 зж шн ѿ ѿ маца жѣл , сѣвнчѣта шн
 дѣмннека , зн іаєте съ мѣнѣче . іарж
 чнне нѣва вѣрѣ пѣтрѣ поѣтѣль , іарж а
 чѣла съ мѣнѣче нѣман сѣвнчѣта шн дѣ

аннека . ѿрж дендваврѣ ниче ѿдѣтж
 петрѣ дмнезеѣ сънѣ мѣнѣче . ѿрж аче
 ланѣманъ съдѣте петрѣ ѿретѣчѣн , ш
 петрѣ томѣла сфицилорѣ пѣрѣци . л
 трѣ сътѣмѣна вѣрѣжѣн . сътѣмѣна ар
 цѣ вѣрѣло . шн а сътѣмѣна росалѣнло
 дева вѣрѣ шн а сътѣмѣна адрѣдѣство
 хѣво шн а лапѣциле марѣн . ѿрж сънѣщѣне
 сеѣа делѣнга а пѣстѣе депѣрте пѣнтрѣ
 дмнезеѣ . шн а петрѣ лѣтрѣтѣоѣте жн
 ле вѣщѣнаѣнѣ кѣ постѣ шн а кѣщѣнѣре
 оунѣ ка ачѣла лѣца нѣчѣбрѣж . петрѣчѣ
 кѣ маѣ прѣдѣсѣпра делѣце .

Прѣсѣтѣнѣ мнѣрѣнѣ , ѿстѣнѣжнѣ съмѣнѣнѣ
 че кѣрне депѣрѣрѣ . фѣтрѣ нѣманѣ мѣскѣ
 рѣ шн а внѣнѣрѣ . ѿрж оунѣнѣ депѣрачѣщѣ
 дендѣво вѣрѣ съмѣнѣнѣче петрѣ дмнезеѣ
 че маѣ вѣртѣо сеѣворѣ постѣнѣ . ачѣлаѣ съ

ФІЕ ЛВОЕ . КЪ АША ШН ПРѢВТЪ ЛЪН НСЕ
 КАДЕ СЪФІЕ АЛЪН ДМНЕЗЕЪ . ДЕ ПЪРЪРА
 СЪЕ ТРЕЗВѢКЖ КЪ ПОТЪ ШН КЪ ЦННЪ РЕ
 ШН КЪ ПРИВЕГЪ РЕ , ШН КЪ РЪ ЧОМЕ . АЖЪ
 РЕН СЪФІЕ АНАИНТЪ ЛЪН ДМНЕЗЕЪ ДЕ
 СІНЕ ШН ДЕ ОАМЕНИ .

ДЕЛА ТОКМѢЛА СФІТЪ ЛЪН
 СЪБОРЪ , ЧЕ СЪ ТРЪ АГГІРЪ
 СЪЪ АДЪНА СФІЦІН ПЪРІЦІН
 ОАРЕ ЧІНЕ ВАФІ АДЕМНА ДЕЛНЕЖ ПЪ
 ГЪНЖ , СЪАТРЕ КЪ ДНШІН ШН СЪСЛЪ
 ЖАКЖ БОЗНО . ШН СЪМЪНЪНЧЕ ДЕ СЛЪ
 БЕЛЕ И ДОЛНОРЪ . СЪЕ ПОКЪ АСІКЖ ДАИ .
 А В АИ СЪЕТЪ АЛОКЪ ЧЕЛЕ ДЕКЕМАРЕ
 ШН А В АИ СЪЕТЪ КЪ КРАДНОШІН . ШН
 АША СЪУМПАЕ ТОАТЖ ВРЪМА АДАИ .
 КЪ ПОСТЪ ШН КЪ ПОКЪНЦЪ БЪНЪ . ШН
 АША

АШМ ВАЛДА ПРОЩЕНІЕ ДЕЛА ДМНЕДЕУ. Ш
 АША СЪСЕ ПРИЧЕЩУА КЖ.

ИРЖ ДЕ ОБА АШЪЛА ЧНЕБА ДЕНЕШЕ О
 МЕНИ, ПЕНТРУ О ПЛАТ Ж О АРЕ КАРЪ
 САД ПЕТРУ О АВЪРЕ, САД ПЕНТРУ НЕЩЕ Л
 БРЪКЪМНТЕ, ШН ВА А ТРАВРО О ДАТ Ж
 А ПРАННКЪ ПЕГЪНСКЪ ДЕВА МЪКА КЪ ДН
 ШН, ШН ВОР ВРЪ МАН ВЪРТ О СЪ ОУ ПЛЕ
 ПРЪ ТЕЧЕЛЕ ЛОРЪ ДЕМЪКАРЕ МЪЛТ Ж. ОУНЪ
 КА АЧЕЛА АВАЦЖ ОФНТ А БНЕ ВРСКЖ Б АН
 КЪ ПОКААНІН.



СТЕПЕНЕЛЕ РЪДЕЛОРЬ.

ШН АЛЕНЪТЕЙ КЪЛАЦЕ. ШН ДЕУЕА ЧЕЕ АСОАРЖ ФЖ
 РЖ ДЕ АЦЕ. ШН ДЕМЪЛАТЕ КИПЪРН ДЕ РЪДЕНІН.
 ДЕ СЪНЦЕ ШН ДЕ ТРЪПЪ. ШН ОУНДЕ СКАДЕ СЪСЕ ФАКЖ
 НЪТ Ж, ШН ОУНДЕ НЪСЕ КАДЕ. ШН КАРЕ СЪСЕ АДЪНЖ
 ДЕ ФАЦЖ, ШН КАРЕ СЪНДЕС АДЪКЖ. ШН КАРЕ О ПРЪ
 ШН АЦЛА, ШН КЪРЕ НДЪ О ПРЪЦЕ. ШН КАРЕ ДЕДЪШН
 А АЦЛА.

рла

Трен хот арж съгь де ѿприрѣ нѣтен
 оунѣль чее дела сфнтѣль шн мѣтѣ
 нторю ботѣзѣль. ѿрж алтѣль чее дела
 легѣтѣ бра нѣтен, чее знѣе кѣскрѣне
 шн кѣскреле. ѿрж аѣ дѣпж а прѣднѣре
 амѣлте кнпѣри шн мѣлте асѣменѣ.
 че де днсе се каде крещинѣлѣн фоартѣ
 прѣ амѣрѣтѣль асе черка шн асе атрѣка
 шн аша бѣрѣатѣль съ фѣе де еи аи ѿрж
 мѣлрѣ де вѣ аи. кѣбоа шн кѣвѣрѣ
 шн кѣблѣнѣа пѣрицнлорѣ. съсе а кѣ

благословенѣа прѣцилорѣ.

ѿржла щнре съ фнѣ кѣ ѿпрѣще лѣцѣ
 сфнтѣаботѣжѣне, ѿпрѣще нѣманѣшѣ
 дела фатѣлѣн чѣботѣзѣтѣж. шн фнѣ
 лѣнѣ ѿпрѣще де днса, шн дела мѣма
 фѣтен чени ботѣзѣте нѣ ѿпрѣще прѣ
 аишн. ашн дѣрѣ шн аци фѣторн а
 лорѣ

лорь че ворь нащен ѿпрѣще, чее зиче
 фечерин на шѣлѣн шн ачени мѣри чед
 ботезать фечерин. гѣрж алате рѣденн
 марн шн мичн, шн апроапе шн де де
 плате нѣкѣ прѣще предншн денѣтж.
 Гѣрж чѣле рѣденн трѣпци съ се испи
 тѣеж бине шн пре амѣрѣнтѣль съ
 се амѣрѣтѣзе, кѣ рѣденн гѣсте нѣмеле
 пѣрицнлорь шн алмошнлорь. гѣрж съ
 амѣрте дѣлѣтѣе дѣсѣе, шн лѣпнца д
 амѣо чее амѣртѣ дѣ днрѣтѣ шн дѣ
 етѣга лорь шн рѣденн де депѣрте, шн
 нѣмѣри епнцн чени дѣсѣе сънтѣ ачѣ
 етѣ. тѣтѣль шн мѣма. мошѣ шн
 мошѣ. гѣрж епнцеле непоциен, фечѣ
 рѣ шн фѣга, непѣтѣль шн непѣта.
 гѣрж чегѣте депѣртѣ лорь чѣ днрѣтѣж
 шн дѣтѣга лорь сътѣ фрѣтеле шн со

ра шн оукио , шн лѣлѣ непотѣль шн
 непоата . дечн оуникиа кѣ непоцин кѣ
 фечорин дефрате сътъ степеня чѣ ден
 тью . ѿрж чен деапроапе чешсѣнтъ шн
 лшиши фраци . сътъ адоа степенж .
 ѿрж непоцини дефрате сътъ шъ а д ,
 степенж . ѿрж ан дои верн сътъ а с ,
 степенж . ѿрж антрен верн сътъ шъ а н
 степенж . шн ачещѣ тоци лтрѣ тоа
 те степенеле , ни лтрѣ кипь аметекъ
 чюне нѣтендѣтъ . ѿрж фечорин антрен
 лоръ верн нѣсе ѡпрескъ нѣтеи . петрѣ
 че къ пѣнж ашаптѣ съмѣцж ѿсе рѣ да
 ѿрж а н ѿсте дезлаатж .

Аши днра шн кѣскрн бине съсе лтрѣ
 бе , канѣкѣмба фѣрж десокотнѣцж аме
 стикѣчюнен съфѣе фѣрж делѣце , шн
 съ ажѣнгж мѣнѣлаѣн дмнзѣ спре оу

ВІИ КААЧЕМЪ, МАНВРЪТОСЬ ПРЕ ЕПІКОПИ
 ІШН СПРЕ ПЪРІЦІА ДУХОВНИЧІ, ЧЕН ДІВОРЬ
 А ДИРЕПТА ПРЕ ДІШІН ДІ
 АЧАСТА .

ГАРЖ СЪЦ ФІЕ ЛАЩІРЕ, КЪ ФРАТЕЛЕ МІЕУ
 ЧЕ ДЕНА ЦЕРЕ, ШІ ФРАТЕЛЕ МЪЕРІН МЪ
 ЛЕ, ШІ ТАТЪ МІЕУ ШІ МЪМА, ШІ ТАТЪ
 МЪЕРІН МЪЛЕ ШІ МЪМА, СЪТЪ КЪСКОІН
 МАРИ, А ШІ ДИРЪ ШІ АН ДОНВЕРІ, СЪТЪ
 АТРЕА КЪСКОРЕ, ШІ КЪСКОІН ЧЕН МАРИ КЪ
 ТРЖ КЪСКОІА ЧЪ ДЕТЬЮ СЪНДЕС АМЪСТЕ
 ЧЕ, НИЧЕ КЪТРЖ АН ДОН АТЪЮ, ГАРЖ КЪ
 ТРЖ АТРЕА КЪСКОРЕ, КЪСКОІА ЧЪ ДЕТЬЮ
 СЪСЪ АМЪСТЕЧЕ НЕОЛРІТЬ, ГАРЖ СОРЪМЪ
 КЪ ФРАТЕЛЕ МЪЕРІН МЪЛЕ НИЧІ АНТРОДІ
 КІАТЬ, НИЧЕ ФЕЧОРЪЛЬ ФРЪЦІНІНІ МІЕУ СА
 ФІАТА, КЪТРЖ АЕВРАРА НЕПОЦІЛОРЬ СЪ
 НЪСЪ АМЪСТЕЧЕ, НИЧЕ КЪТРЖ МАЩЕХЪМ
 КЪДА

Къдѣа съкѣцете, ни чѣ кътръж фѣтлае
 еи челе аре къ алтъ бѣрбат, ни чѣ фѣю
 мѣв кътръж сорѣмѣ, ни чѣ фатамѣ къ
 тръж фрателе мѣв, ни чѣ ѣрж съкѣтѣ
 зе ни чѣ къмѣтѣ акѣцета кътръж фѣ
 та мѣрѣн мѣле чеш а дела алтъ бѣба,
 къмѣ ѣсте фѣтж, ни чѣ фѣю мѣв съкѣ
 цете де дѣса чева, дѣчи ачасчж рѣдѣе
 тоатж ѣсте ѡпритж ни чѣ атрѣнѣн
 съндѣе амѣстече нѣнтен, ѣрж непоцѣн
 мѣен чен дѣтѣю, чен марн къ непоцѣн
 мѣрѣн мѣле фечорѣн фрѣцннн съв съ
 нѣе амѣстече, ни чѣ андон, ѣрж непо
 цѣн мѣен чен дѣтѣю, съе амѣстече къ
 антрѣн непоцѣн мѣрѣн мѣле не ѡпрѣ.
 ашиж дерѣ шѣн антрѣннн непоцн, къ
 антрѣннн мѣрѣн мѣле, ѣрж непоцѣн
 мѣрѣннн къ ан фрѣцннн мѣв, сѣв фе
 чорѣн

чоринъ и чоринъ мнѣ съиде . а мѣстече , сарж
 ан до и поци мѣверинъ мѣле , къ фечоринъ
 ан до и ло мнѣ вери нко по іе съе а мѣстече .
 сарж фечоринъ ан до и ло вери , съиде а ти
 гж . аша секаде асе а т р е б а р а . шн съ
 се ч б р ч е л а а р ъ т а р е , шн д е а л т е р ъ д е ч е
 съ т ѣ а т р а ч е с т ѣ к н п ѣ . шн аша н ѣ т е н
 съ се а п р е в н е . шн с ѣ ѡ ф а к ѣ ф ѣ р ж д е
 т о а т ж а д о н р а к ѣ с е к а д е к р щ и н н о .
 ч е л о р ѣ а д е в е р и ц и .

BCU Cluj / Central University Library Cluj

О а р е ч е п р е ѡ т ѣ в а к ѣ т а л е т ѣ г і е , шн
 н ѣ с е в а п р и ч е ш ѣ и к ѣ с ф и т а т а н н ж .
 к ѣ с е в а с о к о т н ф і н н д ѣ н е д о с т о й н н и к ѣ
 п р е п ѣ н ѣ в а ч е в а , д е ѣ л ѣ к р ѣ ѡ а р е к а р е л е ,
 к ѣ в а шн а с ѣ шн а ч е л а . о у н и н к а а ч е а
 с ѣ с е с i c o a ц ж д e a п p e ѡ ц і e a г а n . к ѣ
 д e c e в a ц и п р e s n e n e d o c t o n n i , д e c ф и
 т а п р и ч e ш e н і e . д а р ж к ѣ с ѣ ш e a t ж ж o

де сѣнтъ ѿ трѣхъ шн дечнѣ гитъ блзи съце
 а донъ блзи ностъ рѣ те хе съ атре съ слъ
 жаскж атрѣ зи фінъ дь недостойнн .



Д Е П Р А З Н И Ч Н Ш Н Д Е П О С Т Ъ

шн де плекарѣ цинѣкелорѣ . шн де ѿпрѣри . шн
 де лѣтцѣтѣрнлѣ хѣ дела дѣнзѣнрѣ шн лѣкннѣ
 торѣлѣ дѣблзи . те нѣ токмѣ птрѣнцѣн . кѣ
 грѣше нѣте поашъ шн грѣжи де ѿннлѣ ка атѣстѣ
 кѣе шн блѣстѣмж шнсе дезпартѣ еретѣтѣн . те
 тѣмѣкѣ кѣ дѣмнезеѣска токмѣлѣ , фѣрж дѣлѣ
 тѣстѣ тѣе грѣсѣкѣ дѣмнезеѣше те нѣлѣ грѣжѣкѣ
 шн те токмѣлѣлѣ аѣ прѣзнетѣлѣ шн постѣрнлѣ .
 шн плекарѣ цинѣкелорѣ . шн ннтрѣ те кѣтѣтѣ кѣ
 трѣ соарѣ шн не лѣкннѣтѣлѣ : дѣнъ вѣтцѣтѣрнлѣ сѣ фѣ
 цнлорѣ апостолн .

ЕѸ пѣтрѣ шн павѣ , лѣтцѣ прѣшѣмѣ
 нн , е зѣнлѣ сълѣкѣрѣзе . гѣрж съвѣ
 тѣ шн дѣмннскѣ , съсе а дѣлѣ бннѣлѣ .

СКЖ ПЕНТ РЪ БИСТРИКЖ . ПЕНТ РЪ АВЪ
 ЦЪТЪ РА КРИЦИНЪТЪ ШИ . КЪ СЪБЪТЪ Ж
 АРЕКЪ ФАТРА АДМИН . ПРЖ АДМИНИКА
 АВНАРЪ . ПРЖ АДМИНИКА ТЪ МАРЕ, ШИ
 ЧКА ЧЕ ДУПЖ ДСЖ СЪЩО ПРАЗНДЖСКЖ РО
 БИ . КЪ ОУНА ИАСТЕ ДЕ КИМЪ ПРЕ АЛТА ДЕ
 АВИАРЕ ШИ ДУПЖ ТРОИЦА АВЪЦЪТЪ
 РИ . ЧИНЕ ИАСТЕ ЧЕЛА ЧЕ АДКИНДЪТЪ ШИ
 АД АВИСЪ . ШИ ВЪЗНЕСЕНІЕ СЪСЪ ПОЪЗНД
 АСКЖ, ПЕНТ РЪ СВРЪШИТЪ ДА СКОТНИЦЕН
 ЧЕ АТ РЪ ХС . ШИ РОСАЛІНЛЕ СЪСЪ ПОЪЗНД
 АСКЖ ПЕНТ РЪ ВЕНІРЪ АДЪ АДИ СФІТЪ,
 ДЕСАД ДЪРДИ ЧЕЛОРА ЧЕ АДКРЕЗЪТЪ АТ РЪ
 ХС . ПРАЗНИКЪ ДА НЪСКОТЪ ДАДИ СЪСЪ
 ПОЪЗНД АСКЖ, ПЕНТ РЪ КЪ АТ РЪ ДНІСЪ
 А МЪ АЩЕ ПТА ДЪРДЪ ЧЕ САД ДАТЪ СЪ АМЕНИ
 ЛОРЪ, ШИ САД НЪСКОТЪ КЪ ВЪТЪ АДН ДМНЕ
 ЗЕДЕНТ РЪ МАРИА ФАТЖ ПЕНТ РЪ СЪСЪ

нѣа лѣмѣн . . . ПРАЗДНИКЪ СЪ БГО ЯВЛЕ
 НИИ СЪ СЕ ПРЪЗАНЪ СЪ КЪ . ПЕТРЪ ЧЕ КЪ
 ТРЪ ДИНСЪ СЪ ФЪ ЛЪРЪ ТЪ ТЪ ДМНЕ СЪ РЪ
 ЛЪН ХЪ . ДЕН МЪРТЪ РЕНІ ЛЪН ПЪРЪ СЪ СЕ
 ЛЪ ГРЪ БОТЕ СЪ ШИ МЪ ГЪ И ТЪ ОРИУЛЬ ЛЪ ГРЪ
 ВЕ ДЪ РЪ СЪ ДЪ ПЪ РЪ СЪ , ДЕ СЪ ПЪ СЕ ЧЕ ЛОРА ЧЕ
 СЪ ЛЪ ДМНЕ ГЪ ДЕ СЪ МЪ РЪ ТЪ РЕНІ . ЗНЛЕ СЪ ЛЪ
 ПОСГО МОЛО СЪ СЕ ПРЪЗАНЪ ИЦИ КЪ ВЪ ФЪ
 РЪ ВОАШ ЛЪ СЪ ЦЪ ТЪ ОРИ ПЕТРЪ ХЪ ШИ СЪ
 ДЪ РЪ ДИРЪ ДЪ ХЪ ДИ СЪ ФНТЪ . ЗИ СЪ СЪ СЕ
 ФАНЪ МЪ И СЪ СЪ СЪ ДЕНТЪ СЪ СЪ СЪ ПЪ СЪ
 ИЦИ . ШИ АЛЪ ГЪ СЪ ФНЦИ МЪ И СЪ СЪ ЧЕ ЧИ
 СЪ И РЪ ПРЕ ХЪ МА И НА И ТЪ МА И ВЪ РЪ ТЪ СЪ
 ДЕ ВЪ СЪ СЪ СЪ СЪ . РЪ СЪ СЪ СЪ СЪ СЪ СЪ ПЕТРЪ
 ДИ МЪ И СЪ СЪ , ШИ ПЕНТЪ РЪ АЛЪ ТЪ ЧА , ШИ
 А СЪ ЧАСЪ ШИ А ДЪ ЧАСЪ . ШИ ПЕНТЪ РЪ СЪ СЪ СЪ ,
 ШИ КЪ СЪ ДЪ КЪ СЪ ТЪ ЖЪ КОКОШИ . ДЕ ЧИ
 ПЕНТЪ РЪ ДЕ МЪ И СЪ СЪ СЪ . КЪ СЪ СЪ СЪ СЪ СЪ СЪ

НЕЗЕД ДЕ ТРЕКЪ НОАГЪ ШИ А ДСЕ ЗНО
 БАРЖ ПЕНТРЪ АА ТРЕНЛЕ ЧА . КЪ АДЛАЧА Б
 ДМНЕЗЕД ШЕН ДИРЕ ДЕЛА ПИЛАТЬ . БАРЖ
 ПЕНТРЪ СЪ КЪ АТ РЪ ШАСЕ ЧАСЪРН ФДРЪ
 ВТИГНИ ДЪ КЪ Т ОЦИ ЧЕЛ ЧЕСЕ НЕВОИРЖ
 ДЕРЪТИГНЕРЪ ПРЪ ДЕСИДЕНТ ОРО . СЕКЪ
 ТРЕМЪРА А ДРЪ ЗИРЪ ЛО ЧЪ РЪ ШИ СПД
 КАТЖ АШЕРЪНАСРЪ ШИ НЪ РЪ В ДА ДОСА
 ДА АДИ ДМНЕЗЕД . САРА БИНЕСЪ МДЦЕМН
 КЪНЪД ДА НОАШ РЪ ПАШЕД ДЕН РЪ ШОТЕ
 НИЦА ЗИЛЕН А Т РЪ НОАПТЕ . БАРЖ ЛАКЪ
 ТАРЪ КОКОШМОРЪ ПЕНТРЪ ВЪНЖ МЪ
 ТЪРІА ЧАСЪЛДИ ДЕ ВЕНІРЪ ЗИЛЕН , СПРЕЛЪ
 КРЪДРИЛЕ АЛДКРА А Т РЪ АШМІНЖ .

ДЕМЪЦЪТЪРНЛЕ СФІЦНЛО
 АПОСТОЛИ .

ЗИЛЕНЕ ДСПРА ЗИЧЕЛЕ АДИ ДМНЕЗЕД ЛЕГО
 ШІ КОП

КОТИ, ДУИ АТЪЮ АНЪЕКЪТЪЛАДИ,
 ІАРЖ КЪДНЬ ШН АЛ АЪМННЪРІН, ДЪЧІА
 ШНПОСТЪЛА ДЕ МЪ ЗНЛЕ, КЪАРЕ ДЕ АДЪ
 ЧЕ АМННТЕ ДЕПЕТРЪЧЕРЪ ЛЪН ДМНЪЕЪ
 ШН ДЕНЪЕРЪ ДУІН ЖА СЪЕФАКЪ АЧЕТ
 ПОСТЪ МАННАНТЕ ДПАЦИ, ДУИ СЪСЕ А
 ЧЪПЖ ДЕЛЪНИ, ІАРЖ СЪЛЬ ОУМПЛЕМЪ ВІ
 НЕРІ, ПЕТРЪЧЕКЪ ЧЕА ЧЕСЕ СМЕРЕСКА, АЧЕТ
 СФНТЕЛЕПАЦИ ДЕНЪПЪТЪМЪНЖ, ДЕСЕПО
 СЪЕСКА, ШН ДЕ ПЕРИРЪ ШВРЪНЛОРЕ, КЪ
 АШАНЪЪ АЪЦАТЬ ПРЕНОН ДМНЪЕЪ СЪ
 НЕПОСТНМЪ АТРАЧЪСТЕ СЪ ЗНЛЕ, ПЕТРЪ
 КЪЛАКЪРЪ ДЕЛЪЦЕ АШВРЪНЛОРЕ, АЪЦАТЬ
 НЕ СЪПЪЦЕМЪ ДЕНЕРИРЪ ЛЪ, КЪ АЪШ АЪ
 КЪЪМЖ ДЕ ДНШІН, ІАРЖ ПЪНЖ АЪЗНІА
 ДПАЦИ СЪВЪПЪСТІЦИ, СЪ АЧЪПЦИ РЕ
 ЛЪНИ ТОКМА ПЪНЖ СЪМЕТЪЖ АЪ ЗН.
 НЪМАИ ПЪННЕ СЪ АЪЦИ ШН СЪ ЗЪ ШН
 АПЖ

АПЖ, КЪСЪНТЬ ЗНЛЕ ДИПЛЬЩЕРЕ, ГАРЖ
 НЪ ДИПРАЗНИ, ГАРЖ АТРАЧАСТЖ СЪБЪ
 ТЖ СЪБЖ ПОСТНИЦИ НЪКЪВЕ КАДЕ СЪБЪТ
 АСПОСТИ, КЪСЪНТЕ ДЕРЪПЪШЕ СЪЛЪ ФАЧЕРЕ
 АДМІН, ЧЕ АТРАЧЕЛЪ ПРАЗНИКЪ ОУЧИСЕРЖ
 ФЪКЪТОРМО, КА СЪСЕ ОУПЛЕ КЪ ПЪСЕРЖ
 ШМНЕМОРО ПРЕМІЖЛОКЪЛЪ ПРАЗНИКЪ
 АДІТЪШІН НЪ АЦЕЛЪСЕРЖ, ДИНИ ВИНЕ
 РІШІН СЪМБЪТЖ СЪБЖ ПОСТНИЦИ ДИПАІ
 СЪВА ФІ ПЪТІНЦЖ, ШІНЕМІКА СЪНЪ
 РЪСТАЦІ ПЪНЖ НОАПТЪ АА КОКОШІ,
 ГАРЖ ЧІНЕ ВАСЪБІ АНТРАЧЪСЕТЪ ЗНЛЕ
 СЪСЕ АПРЕДНЕ ДИПРЕДНЖ, СЪСЕ ФЕРЪСІКЖ
 АКАН ВІНЕРІ. КЪГРЪЩЕ ДМНЗЕЪ ДИ
 ДНІЖЖКІН СЕВА АДЪ ДЕЛА ДНІШІН ЧІНЕРІА
 АТЪЧЕ СІВОРЪ ПОСТІ АТРАЧЪЛЪ ЗНЛЕ,
 КЪ АТРАЧЪСЕТЪ ЗНЛЕ ФЪЛЪАТЪ ДЕЛАНІОН
 ДИ КЪЛІКЪТОРІН ДЕЛЪЦЕ ШЪРЪБІН, ШІН

ФУ рѣтити пресудче, дѣлѣ а чѣл
 вж лѣвѣцѣмъ съпостѣни а чѣстѣ, кѣмъ
 амь постѣ шѣнон, ѿрж а тѣра теле чѣ
 маи нанѣте дѣвнѣри сара, фѣши кѣ
 релѣ съмѣнѣ чѣ кѣмѣне пѣтѣца, дѣлѣни
 пѣнж лѣкокошѣ, дѣла чѣл чѣсемерѣкѣ
 ѿрж стѣрѣлѣчѣндѣ оѣна дѣни мѣте,
 чѣ ѿте дѣминѣка, дѣ сара пѣнж лѣмѣе
 зѣлѣ нѣпѣцѣн прѣвѣгѣре, лѣцѣ шѣ пѣро
 чѣн, шѣнѣ лѣомѣн пѣнж лѣкокошѣ съсе
 чѣтѣкѣж, шѣнѣ съвѣ пѣрѣн дѣ пѣлѣдѣлѣ
 вѣнѣрѣ съ вж рѣгѣлѣн лѣн дѣмнѣ зѣ.
 а тѣ оарчѣте кѣрѣнѣне, шѣнѣ лѣ лѣкѣ дѣпо
 кѣнѣцѣж, шѣнѣ лѣж нѣкѣрѣцѣл. пѣтѣрѣ
 кѣжѣ дѣцѣ а лѣо лѣнѣн спѣлѣшѣ мѣни
 лѣ шѣнѣ зѣне, нѣвѣнѣова сѣнѣрѣ дѣсѣнѣцѣлѣ
 а чѣстѣнѣ дѣрѣнтѣ вѣнѣцѣн. ѿрж ѣко
 вѣнѣн стѣрѣгѣ арж, сѣнѣцѣлѣ лѣнѣ шѣнѣо
 шѣ

ДѢЛАЮЩАЯ ДѢЛАЮЩАЯ ДѢЛАЮЩАЯ , СВѢТЪ ПОСТНИЦИ
 ШИМЪ ПЕСЛѢ . КЪШИМОУШИШИЛІЕ
 СЕ ПОСТНІРЪ М ДЪЗНАЕ . ШИ ДАНІИ Г СВ
 ТЪМЪНИ , ДОРЪ ПЪНИИ НАД МЕНКА . Ш
 КАРНЕ ШИВИ НАД АТРА АГЪРА ДЪИ . ІАРЖ
 ДЪТЪ АЧЕСТЬ ПОСТЪ , ТРАТЪ МІЕРЪ ДРШ Ш
 ВІ ПЕРИ ВЪ АБЪЦЪ СВѢТЪ ПОСТНИЦИ . ШИ
 АТРА КОВЪШУА ПОСТЪ ДЪИ ВОСТРЪ ДАЦ
 МИШЕЛОРЪ . ДЪИ АТРАТЕ СВѢТЕ ФЪ
 РЪ ДЪУНА . ШИ АТРАТЕ ДЪМНІУИ
 ФАУЦНЕСЪБОРЪ ШИВЪ ВЪАЦИ . КЪ ВІНО
 ВАТЪ ІАСТЕПЪ КІТЪ ДЪИ ЧІНЕ СЕ ПОСТЪ ШЕ
 ДЪМІНЕКА . ФІИ ДЪ ЗИША ДЪВІАРЕ , Ш
 ДЕРЪ АЛІИ . САД ДЪЛІСМЪ АЗИША ДЪИ ДЪ
 МІЕЗЕУ , ДЕТРА ЗИНИСЪ ЧЕЛА ЧЕСЕВА МЪХ
 НИ . КЪ СЕКА ДЕ АСЕВЕСЛИ ДЪДІСЕЛЕ , ІАРЖ
 АНЪ ПЛЪЦЕ . ІАРЖ ПОСТЪ ДРІЛЕ ВОАСТРЕ СВ
 НЪФІЕ КЪ ФЪЦАРНИЧІИ . КЪ СЕ ПОСТЪ СКА
 ДНА

лѡна шн жон шн сѣмѣтъа . ѿржвон
 сав ѿ зѣле съвж постѣци . сав мѣркѣ
 рн шн вѣнерн . къ мѣркѣрн , фѣ лѣвъ
 ца жѣдець спре дѣнезеѣ . ѿрж вѣнерн
 лѣтрѣачѣ зѣ кннѣн . ѿрж сѣвѣтъа шн
 дѣмннека лѣпра зѣнѣци . къ оуна ѿсте
 де лѣдѣче лѣмнѣ де фѣчерѣ лѣмнѣ . ѿрж
 алѣта дѣвѣре . ѿрж оуна сѣвѣтъа съ фѣ
 девоѣ ферѣтѣ , къ се зѣче къ лѣтрѣто
 ци лѣнн ѿсте дѣлѣгрѣпѣре лѣнн дѣнезеѣ .
 че лѣсепѣтн нѣ къ вѣне нн лѣсепранѣнн .

СѢБОРЪЛЪ ЧЕ ДѢЛѢГѢГРѢ :

лѣ нн шн дѣ сѣтаѣе .

ѿрѣ къ не сѣва пѣрѣ дѣладнѣѣ постѣрѣ .
 дѣсѣва постѣн дѣмннека лѣнадѣ съ фѣѣ .

ѿрѣкарѣнн се лѣша фѣрѣ дѣшнѣвоѣ трѣ
 пѣекѣ трѣфѣшѣце се . шн то кмѣла
 постѣлѣнн лѣтрѣ сѣборѣ дѣспре днѣ дѣз

ПРАВНАЖ : 508

АѢГЖ . ІАРЖ ЧІНЕ АРЕ АІТРЪА КЪЩЕ АІТРЕ
ШІН ДЕПАНІНЬ АНАДЕМАСЪФІЕ .

ДЕПЕТРЕРА ЛЪ СТЫ НИКОЛАЕ .

ДЕ МАРЕЛЕНИКОЛАЕ ДЕТРЪСФІЦІИ , ШІН
КЪМДЪТЕ МНІДНІДЕ ЛДІ . ШІНІАТЖ СІ
СРЪАЩЕ АІТРЪВІАЦА ЛЪІ , АІКЖ ФІИ ДІ
ТИНЕРЕЛЪ , НЪМАІ ДІТРЪЦЪЦА ЧЪ ДІ
РЪТЖ СЪУА . ІАРЖ МІСРЪДРИ ШІН ВІНЕРІ
ДЕ А . Д . ІА ЛЪАЦЪЦА , КЪЛЪМІНАТА ПРА
ВНАК . ШІН КЪ ОУМ ПЛЪРА ПРОРОЧИЛОРЕ :
ЧЪ МАІ ДЕНАІТЕ ФЕРІЧІТЪ СЕ ХРЪНІА .
ФЕРІВІИ ДЕНЕВЪТЪМАІТЖ ВІАЦА , ДЕТРЪ
ЧІНЕРЪЩЕ ПЕТРЪЧЕРЕ МНІДНАТЖ . ЧІСІ
СІДЪСЕ МАІНАІТЕ .

МАРЕЛЕ БАСІАІЕ .

ОБЪГЪ АЦЕРІ АФІЕ ЧЕВІНОБРЕКЖ ДЕСКРІ
ПРЕЧЕА ЧЕПОДЪВІСЬ , СОКОТЪЩЕТЕКА

СѢДМЪ СѢДМЪ СѢДМЪ СѢДМЪ

НѢ КѢВА ПЕНТРЪ ПУЦИНЪ ДВАЦѢЦЪ АВЪ РМѢ
КАТЕЛОРЪ ТЕРЕЗЪ И ПЕРЪ ДЕСКРИТЪ РА Л
ЦЕРНОРЪ . ІАРЪ ВИНОВА ПУСИНЕ ШИ ФЪ
ГАЮ ТЕВА І СР ІЕ ША ТЕВЕР І ТШІКМИ ПЪ
ТЪТОРО АШИ .

СѢ ПЕТРЪ ДЕЛА АЛЕХАНДРІЕ ,
ЛА ІІ КЪ ПРАВНАІН .

НѢНЕ МѢСТРЕ НОВА НІМЕНЪ СОКОТН ДѢ
МІЕРЪДРЪ , ЧЕ АТРЪСЕ НЕПОСТИМ НОН ДѢ
ПЪТОКМЪАЖ КЪМЪ НЕФЪ ЗИ КЪ БЛА
ГО СЛОВЕНІИ . ДЕЧН МІЕРЪДРЪ ФЪ ПЕНТРЪ
СФЪТЪДЪРЪ ДЕ ШВРКН ШИ ДЕ ПРИСОАРЪ
АВІ АМНЕЗЕВ . ІАРЪ ВІНЕРЪ , ПЕНТРЪ ЧЕ
АЪ КИНОІ Е АТРАЧЕ ЗИ ПЕНТРЪ НОН .
КЪ ДЪМІНЕКА СЪ АВЕМЪ ЗИ ДЕБЪКЪДРІЕ ПЕ
ТРЪ ЧЕ АЪ АВИЪ АТРЪСЪ , ІАРЪ АТРЪСЪ
ИЛИ АФАЧЕ МЕТАІИ НАМЪ АВАТЪ .

АВ

СФЪТЪ

СФІТЪЛЪ ИГНАТІЕ .

Оаре чине се цине м'к'р'ц'це шн с'ъ по
ст'в'це , ка с'ъ н'д'се м'на'це ка с'ъ н'д'ш
п'і'ор'з ж п'ла'т'а л'в'я . п'р'аз'не челе н'д'ле р'д'
шн н'арець , по с'т'у л'ь ч'е м'аре н'д' ш'к'т'р'ь
р'ецн , к'ъ а'ре к'н'п'д'л'в' п'ет'р'ь ч'ер'н' л'д' х'е .
к'д'с'ф'н'теле к'н'н'д'рн д'е с'ѣ'т'ъ м'н'ж . н'д'
т'р'ь ч'ен м'і'ер'к'д'р'ѣ шн в'н'нер'ѣ ч'е в'ъ по
ст'н . с'т'р'ач'н'л'ор'ь м'е д'а'цн д'е д'ес'т'д'л'ь .
й'ар'ж ч'е с'ѣ'в'ѣ'т'а с'а'д' д'м'н'не к'а л'се по'т'н
ф'ѣ'р'ж д'е ш' с'ѣ'в'ѣ'т' ж н'д'ман , а'ч'ест'ае о'у'
ч'н'г'аш'ь л'д'н х'е .

Г'р'ѣ'л'ст'н а'пол'ос'ь к'ъ ф'р'а'ц'н'л'ор'ь ч'ел'ора
ч'ел'н'се к'а д'е с'ѣ'в'н'е с'ѣ'се м'к'н'не к'ъ н'д' а'ч'е
л'ора ч'е л'д'н д'м'не з'е'д' с'ѣ'н'т'е м'k'н'не . в'е'
з'н' п'ре ф'р'а'т'еле т'ѣ'д' в'е'z'н' п'ре д'm'не z'e'
т'ѣ'd' . шн і'а'т' ж з'н'ч'е к'ъ а'м'ь л'д'а'т'ь д'е
ла л'в'р'а'а'м'ь . шн к'ѣ'н'д'ь се к'а д'е ф'р'а'ц'н'
ан

аи мдемна ларъпѣ . дела авѣтъ амь
 авѣцѣ къ мдемнѣ пре мѣри . постѣл
 денъ зоръ нѣя : ге пѣ гнѣцъ аспѣрѣ
 фѣж денъ зоръ : къ мѣи къ рѣ фѣ хѣ прѣи
 ѣрѣж винери серѣтигнѣ , дѣчи чинѣва
 дѣзѣглѣ аѣтѣтѣ , аѣста прѣде пре хѣ
 шѣ рѣтѣи бѣтѣ . че дѣва вѣни къ тѣрѣж
 нѣи оу фѣтѣ шѣнѣва тѣрѣжѣи рѣпѣаѣ фѣи
 иѣнѣу поѣтѣ сѣи нѣн лѣи мѣж . ѣрѣж
 дѣнѣва вѣрѣтѣи вѣи вѣи вѣи . къ авѣм
 то сѣи къ тѣи дѣ прѣдѣж .

Делетрѣр лѣстѣ пахѣмѣ .

Шѣзѣдѣ фѣтѣ вѣ прѣтѣ гѣлѣ нѣ гѣрѣ пахѣмѣ аѣ
 цѣрѣкъ нѣ аѣрѣтѣ жѣлѣи мѣрѣвѣ лѣи дѣтѣ зѣ
 шѣтѣ зѣ , пахѣмѣи гѣтѣ вѣлѣ че токѣ мѣи гѣ дѣ
 тѣи шѣи мѣи вѣрѣтѣ шѣзѣ аѣтѣ рѣтѣтѣ пѣцѣрѣж
 ѣи шѣи нѣи шѣи лѣдѣжѣ тѣи чѣи рѣи къ лѣдѣ гѣри
 шѣи гѣтѣ вѣи лѣи мѣи къ дѣ шѣи . шѣи дѣлѣжѣи чѣи тѣи
 вѣи дѣ зѣ аѣи лѣи лѣи вѣи прѣдѣи шѣи нѣ дѣ лѣдѣ
 шѣи жѣ

ѿ скандѣра де араме, че атрѣсе фѣскрѣе аша.
 ѿртж фѣшъ кареле аспротѣва пѣтерѣмъ съ мѣнѣте
 шн съте. шнѣла чева мѣнка аспротѣва пѣтерѣмъ
 ашн. ашнѣдрѣан фѣгѣдѣше съшн аѣкрѣзе.
 нѣтѣмъ ѿпрѣ асе постѣ. нѣтѣ сѣрѣ амѣвка. дѣтѣ чѣ
 те пѣтерѣнѣкъ пѣдѣкрѣлъ мѣнкѣрѣмъ фѣгѣдѣше
 маѣ пѣтерѣнѣкъ съфѣе аѣкрѣра. сѣрѣ хѣнѣсева по
 сти маѣ прѣславъ, шн атрѣрѣсѣтѣнѣ сѣрѣа де. прѣ
 ѣвъ аѣкрѣ ка аѣтѣста вѣадѣнѣчн, сѣвѣе фѣшѣкѣре
 ле кѣ дѣтѣне амаѣнѣте съсе аспрѣне аѣсѣкѣте. ѿ
 пѣи амѣлъ бѣа, аѣцѣн амѣлъ з, аѣцѣн амѣа нѣ
 амѣн амѣа д. сѣрѣ амѣн сараноѣптѣ дѣтѣ ѿнѣнѣ
 шн прѣтѣшн, сѣрѣ амѣн шн прѣтѣ доѣво. фѣшѣ
 кареле кѣамѣшъ ва дѣнѣ мѣдѣрѣ амѣсѣвадѣн. сѣрѣ
 де аѣтѣнѣмаѣчн токмѣтѣрѣн съфѣе. ка съфѣкѣ
 токмѣре лѣкѣдѣн атрѣтоѣте сѣмѣтѣте ѿдѣтѣ.
 шн дѣамѣнѣка де доѣвоѣрн. шн чн дѣлоѣвъ чѣ зѣ
 де доѣвоѣрн поѣтѣ мѣрѣдѣрѣ шн вѣнѣрѣ.

Дѣтѣ атрѣвна де зѣле ѿнѣтрѣпѣ мѣтѣ
 амѣѣре кѣрѣдѣ фѣсѣкѣсъ ла кѣле, шн а
 атѣпнѣнѣ маѣреле пахѣомѣе. шн вѣзѣдѣ
 вѣ аѣцѣрн мѣсѣнѣдѣ прѣ ѿрѣма пѣтѣдѣдѣн
 мѣртѣдѣдѣн. шн сѣрѣсѣж аѣ дѣмѣзѣ съ
 деико

десскоаперелви че фх шинвенирж ачен в
 ацери кзтрж днсал шинзисе кзтрж
 дншин дерепть че финдльвои ацери шин
 мбречи преоурма сунди мортъ, шин
 гржирж лви, оундль днонгасте мекх
 ри, гирж алтдль вниери. гирж петрж че
 мбречемь преоурма лви, кз токми л
 трж ачбете зиле потъ пнжла моатъ
 лви. дерепть ачба шинной лзддль
 чела че се небоаще атрда мнзеу,

Токмире декрецинтатъ

тт маре. шинфнта шинде влцж фктотаре шин
 атрофаре шинмелтрцитя тронцж. шин десокоти
 ца дмнезеискдлви трдль. шин десфителе шин тнн
 стителе мкоане, шин де тннстяткрете. шин де
 акилар тннстителорь шинсфителорь мсцие. шин
 дефнтин дела хсворь днтрж тоате лдма. шин
 де тоатъ токмбла энсбртнн. чесе каде тоатъ
 ашцина шин лш мзртвенн, токма пзна мбрма
 зсдлви пдлви де апои.



Крѣзь а трѣбуи дмнезе прителе
 Като цинторю, фыкыторю черюлди
 ши апъмнтълаи, твгвроръ вьзвч
 лоръ ши невъзвтелоръ. Ши а трѣбуи
 доньсе хе фю лди дмнезе, оуи вь нъ
 еквтъ чье дела прителе нъкѣ майна
 нъге дето вьчин, лдминж дѣлминж
 дмнезе адеверн, дела дмнезе адивтр
 нъквтъ гарж нѣфъкѣ, а трѣбуи фире
 апъринтеледи, чекъ диевль фѣрж тоа
 те петрѣной ѡаменн, ши пентрѣ спе
 нѣа нолетрѣ погоръ денчерю, ши се а трѣ
 пошж дела дхвльсфнть, ши дела фа
 тж а трѣбуи се а пелницж, ши сръстннн
 пентрѣной азиеле лди пилать дѣн
 понъ, ши кннѣи ши фѣ а трѣбуи пать,
 ѡа лвнсе а трѣбуи зи дѣпж кѣрѣ рѣж.
 Ши се сѣи спрѣчу ши шадѣ а днрѣтѣ

ТАТЪЛДИ . ШИ ГАРЖ ВАВЕНИ АТРОМЪ
 РИРЕ СЪЖЪ ДЕЧЕ ВІНИ ШИ МОРЦИН , ЧЕЛПЪ
 РЪЦІА НІРЕ СФОВШИТЪ , ШИ АТРО ДХЪ
 СФНТЬ АДВЕРИ ЧЕ ДЕ ВІАЦХ ФЖКЪТЪ О
 РО ЧЕАСЕ ДЕЛА ПЪРИНІГЕЛЕ , ЧЕ КЪ ПЪРИГЕ
 МЕ ШИ КЪ ФІЮ ІНЕ А КИНЪ ШИ МЪРИ ,
 ПРЧЕЛА ЧЕЛА ГРЪИТЬ ПРОРОЧІИ . АТРО
 СРІГЪ АЪЪ ОРЪЛДИ ШИ АПОСТОЛЪСКЖ
 ВІКЪКЖ , МЪР ГЪРИССІКЪ ОУ БОТЕЗЪ ДЕ
 СРТАРЕ ПЪКІТЕЛОРИ . АРІПТЪ АВИА РЕ
 МОРИЛОРЪ , ШИ ВІАЦА ЧЕВА СЪФНЕ АВЪ
 АМІНЬ .

ТАЖ КЪМЪ СЕ ЗІЧЕ КРЕЗЪ КЪ АН ЗІЧЕ КЪ
 МЪ БОТЕЗІЮ АТРОМЪ МЕЛЕ ТАТЪЛДИ ШИ
 АЛЬ ФІЮЛДИ ШИ А ДХЪЛДИ СФНТЬ АТРО
 ІОДМНЕ ЗІРЕ , ШИ АТРО АПЪРЪЦІЕ ШИ
 АТРО АЧЪ ПІРЕ ШИ АТРО ТЪРІЕ . ШИ А
 ТРЕИТОМЪЛЕ ЧЕ ЗІЧЕ ФЪЦЕ . ЧЕ ІАМЕ ШИ
 ОБ КИ

КРЕЗЬ АТРОУНЪ ДМНЕЗЪ ПТРИТЕЛЕ
 КАТО ЦИТОРИО, ФЫКЪТОРИО ЧЕРНОЛДИ
 ШИ АПЪМЪНТЪЛЪ, ТЪГЪРОРЪ ВЪЗЪП
 ЛОРЪ ШИНЕВЪЗЪТЕЛОРЪ. ШИ АТРОУНЪ
 ДОНИ СЕХЕ ФИО ЛДИ ДМНЕЗЪ, ОУНЪЛЪ НЪ
 СЪЗЪТЪ ЧЕ ДЕЛА ПТРИТЕЛЕ НЪСЪСЪ МАИНА
 ИТЕ ДЕТО ВЪ ЧИНЪ, АДМИНЪ ДЪЛМИНЪ
 ДМНЕЗЪ АДЪВЕРИ, ДЕЛА ДМНЕЗЪ АДЪВЪРЪ
 НЪСЪЗЪТЪ ГАРЪ НЪФЪКЪ, АТРО О ФИРЕ
 АПТРИТЕЛДИ, ЧЕЗЪ ДИЕДЪЛЪ ФЪРЪ ТОИ
 ТЕ ПЕТРОУНОИ ОАМЕНИИ, ШИ ПЕНТРОУ СПЕ
 НИА НОАСТРОУ ПОГОРЪ ДЕНЧЕРЮ, ШИ СЕ АТРО
 ПОШЪ ДЕЛА ДХЪЛЪ СФНТЬ, ШИ ДЕЛА ФА
 ТЪЛ АТРОИ СЕ АПЕЛНЦЪ, ШИ СЕРЪСЪТИНИ
 ПЕНТРОУ НОИ. ЗНАЛЕ ЛДИ ПИЛАТЬ ДЕН
 ПОНЪ, ШИ КНИИ ШИ ФЪ АГРЪПАТЬ,
 И ОАВИСЕ АТРЕА ЗИ АДЪПЪ СЪРЪ ДЪРЪ.
 ШИ СЕ СЪИ СПЪЧЕРЮ ШИ ШАДЕ ДЪДНОУ

ТАТЪЛЪИ . ШИ ГАРЖ БАВЕНИ АТРОМЪ
 РИРЕ СЪЖЪ ДУЧЕ ВІНИ ШИ МОРИНЪ , ЧЕЛПЪ
 РЪЦІА НАРЕСФОВШИТЪ , ШИ АТРО ДХЪ
 СФНТЪ АДЕВЕРИ ЧЕ ДЕВІАЦЖ ФЖКЪТЪ О
 РО ЧЕАЕ ДЕЛА ПЪРИНГЕЛЕ , ЧЕ КЪ ПЪРИТЕ
 МЕ ШИ КЪФІЮ ИМЕ АКИНЪ ШИ МЪРИ ,
 ПРЧЕЛА ЧЕЛА ГРЪИТЪ ПРОРОЧИИ . АТРО
 СРІТЪ АЪЗЪОРЪЛЪИ ШИ АПОСТОЛЪСКЖ
 БИЖЪКЖ , АТРО ГЪРИССІКЪ ОУ БОТЕЗЪ ДЕ
 СРТАРЕ ПЪКІТЕЛОРА . АЩЕПТЪ АБНАРЕ
 МОРИЛОРЕ , ШИ ВІАЦА ЧЕВА СЪФНЕ АБЪ
 АМИНЬ .

ТАЖ КЪМЪ СЕ ЗИЧЕ КРЕЗЪ КЪ АН ЗИЧЕ КЪ
 МЪ БОТЕЗАЮ АТРОМЪ МЕЛЕ ТАТЪЛЪ ШИ
 АЛЪ ФІЮЛЪИ ШИ А ДХЪЛЪИ СФНТЪ АТРО
 ОДМНЕ ЗИРЕ , ШИ АТРО АПЪРЪЦІЕ ШИ
 АТРО АЧЪПРЕ ШИ АТРО ТЪРІЕ . ШИ А
 ТРО ТЪМЪЛЕ ЧЕ ЗИЧЕ ФЪЦЕ . ЧЕАЛЕ ШИ

кнѣзри се кѣмъ шнѣт о кмѣле . кѣ оу
 на е то кмѣла , шнѣт аге фнѣрѣ , фнѣрѣ
 съ кѣмъ чее депрѣднѣ шнѣт рен фѣце
 кѣ оуна гаете фнѣрѣ шнѣснѣтъ т рен фѣ
 це . гѣрѣ тѣмѣлеле се кѣмъ ѡ фнѣре кѣ
 кнѣдаль то кмѣлелорѣ . кѣ оуна дьлет а
 тѣль шнѣоуна дьле фнѣ шнѣоуна дѣ дхѣ
 сфнѣтъ чее тѣетѣмѣлеле . гѣрѣ нѣ гаете
 алѣрѣ фнѣре чее ачѣмѣ фнѣре шнѣ ачѣмѣ
 брѣрѣ , кѣ депрѣднѣе гѣтѣль шнѣ фнѣ шнѣ
 сфнѣтѣ дхѣ . дѣчн пѣрнѣтелее нѣнѣкѣ .
 гѣрѣ фнѣоль е шнѣ нащере дѣла пѣрнѣтеле
 кѣ дѣтѣрѣ солере лѣмннѣ шнѣ дѣнѣтѣрѣ мнѣ
 те кѣ дѣтѣ , гѣрѣ дхѣль сфнѣтѣ дѣ шнѣре
 дѣла пѣрнѣтеле , кѣ фнѣрѣ пѣрнѣтеледѣне
 нѣнѣкѣ вѣтѣ чее кѣмъ гѣтѣль , гѣрѣ
 фнѣрѣ фнѣоль чее дѣсе кѣмъ фнѣ , шнѣ
 фѣ нѣкѣ дѣла пѣрнѣтеле , гѣрѣ фнѣ
рѣ

рѣ дхѣлѣ чесе кѣмъ дхѣ сфнть ш...
 іасе дела прѣителе . іарж тоате фирнл
 чесе зѣче фѣче ѡто кѣмъ блже шн ѡфн
 ре, ѡврѣре ѡфачере ѡвднѣтѣте, ѡпѣ
 тѣре оу сфѣть . дерепть аѣа оунь
 амнезѣ мѣртѣ рнсеєкѣ іарж нѣтѣн,
 кѣнѣ сѣть деспѣцици оунѣль дѣтраѣ
 ка ѡаменїн, ниче амѣте кнпѣри де
 нѣрѣвѣри . че депреднѣ тѣтѣлѣ шн фн
 юль шн дхѣль сфнть шн оунѣль дѣ
 трѣ алѣль невѣраци шн не амертѣка
 акапѣ, фїешіа реле нсе сокопѣще фѣ
 ца лѣн, оунѣль лѣтрѣ мощнне алѣѣ
 лѣтрѣ фечорїе іарж аѣѣ лѣтрѣ шнре .
 іарж дѣмѣа грѣнїищнне че іасте тѣтѣ .
 знѣченвою лѣн, че іасте фїюль шн дхѣ
 сфнть, че петрѣтѣтѣ . іарж дѣмѣа грѣн
 че іасте фїюль . знѣченвою лѣн, іасте кѣ

ѿмъ зѣнъ, тѣмъ шн дхъ аль фѣнть, че пе
 трѣ фѣнъ. а шн дѣрѣ шн дѣ дхъ сѣнть.
 къ гѣт жѣ гѣте че тѣтѣ шн фѣнъ, че пе
 трѣ че дхъ сѣнть. къ тѣмъ ѣл жѣ нѣкъ
 тѣт жѣ гѣте. къ зѣнъ грегѣрѣн бѣгѣсѣ
 къ петрѣ че тѣмъ ѣла, къ тѣт жѣ шн
 мѣтѣт жѣ. дѣ гѣте дѣмъ зѣнъ, дѣ кѣ дѣ
 а зѣнъ прѣскѣртѣ. нѣ лѣтѣрѣцѣ лѣтѣ рѣ
 сѣте лѣтѣрѣцѣ рѣ. оуна ѿ фѣнъ, ѣр жѣ лѣт жѣ
 ѿ фѣнъ. къ ѣр жѣ фѣнъ тѣнъ фѣнъ рѣ прѣ
 нѣ лѣтѣ рѣнѣ оѣре. ѿ лѣмъ нѣн жѣ а мѣстнѣ
 тѣ жѣ, къ дѣ сѣ вѣ дѣ лѣтѣ рѣ дѣмъ зѣнъ ѿ
 фѣнъ, шн рѣ дѣлѣ шн оу нѣн лѣтѣ рѣ
 рѣ. ѿ лѣ кѣнъ чѣнѣмъ гѣте сѣ дѣ ѿ бѣ гѣ
 нѣре. ѣр жѣ къ тѣ рѣ тѣмъ ѣла шн фѣнъ гѣ
 сѣтѣ лѣ кѣнѣтѣ. дѣ а чѣ сѣтѣ оу мѣ ѣл къ
 вѣтѣ дѣ рѣ мѣ рѣ лѣ грегѣрѣе. къ цѣт жѣ
 оѣ рѣ лѣ шн лѣмъ нѣна шн зѣ рѣ лѣ, мѣтѣ къ
 вѣтѣ

вѣтъль шнѣфлетъль, денчепѣ апж
 шнѣзвора пѣрьѣ. мѣж двпж кмь
 зичемь кредѣща съ апѣче лнанѣге,
 ѣрж нѣспѣнерѣ. кѣдесе лѣтѣ ѡмѣ кѣ
 ратѣ, шнѣлѣмнѣтъ кѣлѣкрѣрнле лѣн
 дѣнезеѣ, шнѣка съ ѣнеж лѣдерептѣ
 тѣорѣ. дѣхѣль сѣнтѣ. ка лѣмнѣ съл
 лѣмнѣж, ка се крѣзж лѣтрѣ нѣмеле пѣ
 тѣлѣн шнѣлѣфѣюлѣн шнѣлѣ дѣхѣлѣн
 сѣнтѣ. лѣтрѣ дѣнезеѣре шнѣлѣтрѣ пѣ
 тѣре. лѣтрѣ трѣнѣ токмѣле съ се кѣно
 екж шнѣсе лѣкѣне. ѣрж дѣмѣва лѣтрѣ
 бѣчѣнева дѣнѣтрѣпошѣрѣ дѣнезеѣлѣж
 лѣдонѣлѣн шнѣдѣнезеѣлѣ мѣтѣнѣтѣорѣ
 нѣстрѣтѣе хѣ, ѣржнѣвонѣрѣспѣнде лѣн,
 лѣдѣшѣкѣвѣтѣль лѣн дѣнезеѣнѣскрѣсѣ
 фѣрж дѣтрѣ, оѣнѣлѣнѣзѣкѣтѣ фѣю дѣ
 ла пѣрнѣтеле. ѣе лѣмнѣж дѣла лѣмнѣ

нж . рѣдль внищн шн фт рж де моате
 лѣмина мѣрнен , шн кнпдль фѣцен
 лѣн . кѣсѣтѣл пѣрнтелѣн чѣлѣн фѣ
 рж де лѣтѣпере , шн кѣлѣкрарѣ дѣхѣд
 сфнтъ . дентрѣсѣнцѣле фѣчорен бѣж
 сфнтъ , шн депѣрѣрѣ фѣчорж маріа
 рѣиндѣ лѣтрѣтѣомѣла лѣн , лѣгрѣшѣ
 прѣинне трѣпѣ вѣз шн кѣвѣтѣрѣцѣ . ш
 лѣчѣста лѣврѣме де дѣ лѣнн се лѣтѣрн ,
 шн сѣнѣкѣд ѣмѣ пѣртѣрѣцѣ , чѣе зн
 чѣ дѣнезѣд шн ѣмѣ . лѣтрѣтѣомѣла
 до лѣ фнрн пѣртѣж , не лѣпѣрѣцнѣтѣ шн
 не лѣместекѣ . шн лѣ вѣрѣн шн лѣ вѣ фѣ
 чѣрн , денпрѣднж дѣнезѣрѣ шн ѣмѣ
 нѣа . кѣврѣ ка оу дѣнезѣд шн лѣкрѣ
 чѣ кѣфнрѣ нѣман вѣрѣн шн лѣкрѣрѣн
 гѣрж нѣпѣкѣтѣлѣн . кѣ фнре ѣмнѣ
 кѣ фѣрж де пѣкѣтѣ лѣлѣлѣтѣ , шн дѣ

тра чѣлш ѡпреднаре вол ѡ менѣ
 шнѣ лѣкрѣрин се невои, кѣбрѣрѣ ѡпред
 нѣрин дмнзеирен . шнѣ че вѣрѣ вол дѣ
 незелекж ѣатж шнѣ трѣпѣиска, че вол
 грѣсекъ шнѣ фачерѣ къ фирѣ че вѣрѣ мѣ
 ка, вѣрѣ дѣбѣ вѣрѣ дѣ дѣла, шнѣ лѣчѣл
 лѣкра кѣмъ вѣрѣ, че лѣчѣстѣ фѣчѣ фн
 рѣ дмнзеирен дѣпж словѣзѣ, ѣржнѣ
 днѣвое кѣмъ ѣд, же шнѣ ѡстеннѣ, шнѣ
 че дѣе рѣгж пѣрнѣтрѣчнми пѣхѣрѣ,
 кѣѣра вѣрѣрѣ фнрен, че шнѣ дѣпж лѣвѣл
 ре, шнѣ дѣ лѣдрѣптѣ пѣрнѣтелѣшнѣ
 дѣре . вѣ фнрн мѣртѣрнѣсекъ дѣ хѣ . дѣ
 преднж дмнзеирѣ шнѣ ѡ меннѣрѣ . мѣ
 кѣрж че фѣ шнѣ мѣ пре дѣсѣпра дѣ фнре .
 кѣ фнрѣ ѣ амнѣцн шнѣ лѣкѣвѣтѣ лѣдн шнѣ
 лѣнѣлѣдн . кѣ нѣнѣ пѣтнѣцж вѣен . кѣ
 ѡлре оѣндѣе фнрѣ грѣнтѣолре, лѣколѣе

шѣ флѣръ шѣ вѣръ . ѿрж фѣръ вѣ
 рѣ съ лѣлѣци . ѿрж нѣрѣль оуѣль .
 сокогѣръ ѿ токъмѣще . ѿрж дѣпж сло
 богѣа дѣнезѣрен , ѿрж оуѣмѣж шѣ
 ѿ менѣа лѣкѣрѣж аѣмѣдоаѣ , ѿрж дѣ
 тева лѣрѣва чѣнева чѣѣнѣ , грѣлѣщѣлѣн
 ѿдѣоѣтѣ токъмѣла бѣнеѣрѣн , чѣле
 екрѣсе шѣ чѣле не екрѣсе ле кѣпрѣж . шѣ
 мѣ лѣкѣнѣ чѣстѣтѣлорѣ ѣкоѣне чѣе кѣ
 трѣпѣ дѣѣмѣ кѣвѣтѣлѣн дѣнезѣрѣ ,
 бѣлѣтѣ дѣнезѣрен . шѣ фѣрж не мѣ
 гѣлѣн прѣчѣл чѣшѣ оуѣце кѣкѣрѣдѣца .
 пѣрѣмѣ кѣлѣвѣж прѣчѣла чѣсѣлѣрѣтѣ
 кѣтрѣпѣ , шѣ кѣѣа менѣн ѿпетѣрѣкѣ
 шѣ петѣрѣ вѣдѣрѣ трѣпѣлѣн мѣтѣнѣ
 рѣмѣ токъмѣ . лѣкѣнѣмѣ лѣмѣлѣн
 чѣстѣтѣн кѣрѣчѣн . петѣрѣ чѣ кѣ фѣлѣгѣ
 трѣпѣлѣ лѣн дѣнезѣрѣ спрѣдѣнѣлѣ , шѣ
 аѣо

А҃ТОТЬ КИПѸЛЬ ЧЕЕ ДЕВІАЦЖ КРѸЧѸ .
 СФѢТЕЛОРЬ ВАСЕ , ШИ ЧИСТІТЕН ШИ
 ДМНЕЗЕЕЦІИ КАСЕ ШИ ЛОКѸЛДИ . ШИ ЛѸ
 МИНАТЕЛОРЬ КѸРЦИ . ПЕНТ РѸ ЧЕЕ ФѸКѸ
 ТЕ КѸ МНА БИНЕ ВРѸРЖ АПЕТРѸЧЕ ПЕТРѸ
 НОЙ ШИ А҃УЧѸЛѸ ДМНЕЗЕЕЦІИ КѸВНТЕ ,
 ВИНЕ ВРѸ ДЕСЕ СИРИСЕРЖ КѸ МАИ МѸЛТЖ
 КѸВНРЕ ДЕ ѠАМЕНИ А҃КІНѸМЖ ШИ ЧИСТЕ
 ВИКЪ НИКОАНА ПРѸКѸРАТЕН НѸСІКѸТОАРЕН
 ЛДИ ДМНЕЗЕЕ . ШИ ТѸТѸРОРЬ ЧИСТІТ
 ЛОРЬ НИКОАНЕ А҃ ѠГѸ ДНИЧНА Ѡ ЛДИ ДМНЕ
 ЗЕЕ , ПЕНТ РѸ КѸТРЖ Ѡ ФНРЕ МЖ А҃КІН
 КѸ ДРАГОСТЕ ЛДИ ДМНЕЗЕЕ . КѸ ѠКН СѸ
 ФЛЕТЕЦІИ ЗВОРЬ КѸТРЖ ВЕДѸРѸ КИПѸ
 ЛДИ ЧЕЛДИ ДѸТѸЮ , ШИ НѸ А҃ТОМЕСКЪ МИ
 ТѸ ТѸМА ПѸНЖ АА ЛДКРѸ ШИ РѸРИЛОРЬ .
 А҃КІНѸМЖ ЧЕЛОРА ЧЕЛѸТРИМИ ЧИСТЕ КИ
 ПѸЛДИ ЧЕЛДИ ДѸТѸЮ , ЧИСТЕ КЪ ШИ СФѢ

цинъ мѡщеле сѡцилоръ, къ делѡмнѡ
 те, шн де виндѡсѡе лѡж дѡрѡ дела
 дмнзѡ, аша крѡ, аша гѡдѡскѡ, атрѡ
 тоатѡ мж ботѡзѡю, тоатѡ ле соеню,
 шн то ѡрѡтнѡн, шн чѡл чѡсѡтъ атрѡ
 анѡрѡвѡ къ днѡшн, шн де тоатѡ аѡѡ
 рекнторнѡ ле лѡ, фѡгѡ шн ле блѡстѡмѡ
 шн ле оѡрѡскѡ, ѡрѡ гѡнѡмѡскѡ шн мж
 мѡннѡ шн жнѡтѡскѡ сѡнтѡвѡ дѡтрѡ
 тоатѡ ж лѡмѡ а ѡсѡбѡ. а чѡл де лнн
 жѡ, тн сѡнѡн пѡрнѡн. в чѡ дѡтрѡ
 ачѡтѡтѡ лѡн кѡстѡтн. рн де сѡнѡн
 пѡрнѡн. г мѡфѡсѡ е дѡпѡрнѡн. д де
 хѡлкн дѡнѡ. хл дѡсѡнѡн пѡрнѡн. е
 ѡрѡ атрѡ чѡскѡ ачѡтѡтѡ лѡн кѡстѡн
 тннѡ, рѡе де сѡнѡн пѡрнѡн. з лшн
 днрѡ ѡрѡ ачѡтѡтѡ лѡн кѡстѡтннѡ.
 ро дѡпѡрнѡн сѡнѡн. з лнн кѡсѡ. тн

депъринци ефнцн, гърк прїи мекс прет ѿ
 шїлцїи кударуль лѣи дмнезе чєсѣѸ
 адвнать де мтърїре крещннѣтѣцїи
 пре алокѸ, есфнїте съвоарк . чї предїсе
 ле шїбїс брек аї постоли лорѣ лѣѸ прїи
 мнї . гърк пречєж чєсѣѸ лепѣдї лѣпѣ
 дѣнї , шї пречєж чєсѣѸ блѣтемї бл
 етемѣї . аша гн дєсїс шїи аша крєсї ,
 шїи мѣрт Ѹрєсїс депѸдрѣ есфнїта шїи
 дєвїацѣ фѣсїсѣт Ѹрє , шїи мтѣрє фнїре тр
 ца , пѣнж ламоатѣмѣ кѸ даруль лѣи
 хє а мнїнѣ .

Ачїста фѸто кмнїтж дєзїса крещн
 нѣтѣцїи , дєнтрѸ дмнзеїшнлє ескрї
 птѸрї , дє грїгорїє бгословѣ , шїи дє л
 вѣцѣтѸрї есфнїцн лорѣ аї постоли , шїи
 дєнтрѸ еъвоуль чєлорѣ пѣрїнцн дѸм
 нєзєїцї . мтѣрѸ крєдїнцѣ днрѣптж

апетрече шн л'грѣ крещинът'аге, че
не ва оумела л'грѣ ачлст ж слъвнѣт ж
петрече.

АТЖ ТОМѢЛЖ ДЕ ОУСТНИА,

че аѣ томн л'сшн, л'птрѣцїа л'н.
Крѣзъ атрѣ д'мнезѣ т'атъль атогъ ц'нт'орю.
шн л'трѣ оундъль д'омнъль те хе, ф'юль л'н д'в
мнезѣ. шн л'трѣ д'хъль с'фнтъ. оун'н ф'нрн
л'трѣ трен токмѣ ле не л'кнѣтмъ. оун'н д'л
з'нрн, оун'н п'д'т'он, тронца л'трѣ о'ф'нре. с'р ж
ла з'наеле д'еапон м'з'т'урнел, д'мнъль н'острѣте
хе, оундъль н'зк'дъть ф'юль л'н д'мнезѣ л'д'евтрѣ.
д'мнезѣ л'д'еврн. че ман наинте д'евѣкъ ф'тр ж
д'еан д'ела т'атъль н'зк'дъть. д'е п'дрѣр л'тро ф'нре
к'в'п'трнтелъ. че д'ейтрѣ д'нъль с'нтъ тоате, ш
к'в'д'ннъль тоате. погоръ д'ел'у'ерю шнсе л'трѣ п'о
ш ж д'енъ д'хъль с'фнтъ. шн д'ейтрѣ с'фнта слъвнѣт
н'зк'дъть о'арѣ л'н д'мнезѣ. шн д'ейдрѣр ж ф'ецо'ар ж
м'ар'е се л'трѣ п'ж. р'з'тн гннре р'зѣ д'ж п'ентрѣ к'нѣ
л'пнл'атъ д'ел'понтъ. с'р ж се л'грѣ п'ж шн л'внсе л'
трѣ ж з'н. оунъль с'р ж л'гратѣ л'мшъ к'нѣдрн, шн
мнѣнн. тѣла ч'еле р'зѣ д'ж в'з'дъль п'етрѣ п'ль.

нѡ алатъ кѡ вѣнѣтъ алаи дѡ мнѣ зѣхъ , шн алатѣ хѣ ет
 шѣ . те оунѡ дль шн алаи шѡ шѡ атро фѣре тѣ тѣ алаи
 дѡ блж дѡ мнѣ зѣиѣре , шн атро фѣре нѡ ашѡ ашн дѡ ерѡ
 дѡ блж тѣ рѡ пѣ . кѡ ѡ іерѡ кѡ фѡ атро дѡ мнѣ зѣиѣре дѡ
 пѡ мнѣ . кѡ нѡ а прѡ днѣ ирѣи то к мѣ ле лѡ рѡ , алаи мѡ
 дѡ мѡ ртѡ рнѣи , кѡ іаіте трѡица . трѡица шн ет
 атро блѡ шж оунѡ дль дѡ нѡ рѡ сѣиѣга трѡицѡ , кѡ вѣиѣ
 тѡ зѡ лѡи дѡ мнѣ зѣхъ . кѡ нѡ гѡ к ичѣ мѡ пѡ трѡ фѡ цѣ
 алаи рѡ сѣиѣга трѡица , дѡ чн чѣ нѡ ева алаі алаі етѡ
 ашѡ блѡ етѡ мѡ иѡ дѡ детѡ ате а прѡ кнѡ тѡ рнѡ ле . іаі рѡ
 мѡ нѡ алаі етѡ прѡиѡ есторѣе ка оунѡ сѡ блж итѡ рѡи . шн прѡ
 те кнѡ гѣ ескѡ а трѡ тѡ етѡ шѡ кнѡ тѡ блж . те а те
 а прѡ рѡ тѡ оунѡ дль дѡ іаі дль нѡ гѡ рѡ тѣ хѣ , фѣиѡ иѡ лѡ дѡ м
 нѣ зѣхъ , шн іаі мѡ нѡ дль нѡ етѡ рѡ . шн те а те нѡ шѡ мѡ р
 тѡ рнѣ ескѡ а трѡ блѡ шн шн шн дѡ блж а дѡ етѡ рѡ , сѣиѣга
 шн славѣиѣга шн дѡ етѡ рѡ фѡ етѡ а рѡ мѡ рѣ бѡ цѡ . те
 зѣиѣ мѡ мѡ лѡи дѡ мнѣ зѣхъ . те дѡи фѣиѡ гѡ рѣ ескѡ
 дѡ чн оунѡ дль те е дѡ етѡ тѡ тѡ дль кѡ вѣиѣтѡ дль лѡи дѡ м
 нѣ зѣхъ . іаі рѡ а гѡ дль те е дѡ етѡ сѣиѣга бѡ цѡ шн дѡ етѡ рѡ
 рѡ фѡ етѡ а рѡ мѡ рѣи . кѡ дѡ рѡ шн кѡ дѡ рѡ гѡ етѡ шн
 кѡ а прѡ днѡ рѡ , те е кѡ вѣиѣтѡ дль лѡи дѡ мнѣ зѣхъ а те
 алаі етѡ фѣиѡ дѡ мнѣ зѣхъ . шн те а те е лѡ етѡ дѡ ж , шн нѡ
 мѡ ртѡ рнѣ ескѡ прѡ дѡ етѡ нѡ чѡ рнѡ лѡ дѡ мнѡ дль нѡ етѡ рѡ тѣ
 хѣ фѣиѡ иѡ лѡи дѡ мнѣ зѣхъ шн дѡ мнѡ дль нѡ етѡ рѡ . те етѡ
 а трѡ блѡ шѣиѣ шѡ іаі бѡ а пѡ елнѡ цѡ гѡ , шн етѡ рѡ рѡ сѡ тнѡ
нѣиѣ

иить . оунъль атема афи деитрѹсѣнта шн атро
фаре тройца . къ атема оунъль сите чинне акмнѹ
шн аѹрнмь къ татѹ шн къ дхъль сѣнтъ . ѣрж
влатемъ шн пре сѣтихѣ минте втзматъ
те шн пре теа чѣлъ ацелепѣи къ днѣль шн претем
те ацелепѣескъ шн акмъ . къ тръ привдѣнн .
адѣкъ ѡ менѣа оунѣа нткъдѣтѣ фїюль лѣн дмне
зеѹ . шн тоцнчѣа чѣе азпѣдъ деѣнта фетѣрж
шн нткътоара лѣн дмнезеѹ марїа . адекеритъ
аѣора дмнѣль шн дмнезеѹ лѣн испнтѣрн лѣн
сѣтрѣ те хѣ . чѣе зѣхе мѣнтѣрж коѣтрж . шн
тѣнн нѣла мѣртѣрнн прѣчѣла атро фаре аѣрнн
те лѣн дѣпж дмнезеѣре . шн атро фаре дѣпж ѡ
менѣе дмнезеѣре . атрачѣлашъ кнѣпъ аѣа аполн
кѣрїе сѣфлетъ пѣтрѣдъ . шн прѣчѣте лѣ гндѣтѣ
аѣрѣ аѣкнѣпъ къ днѣль шн тѣне кнтѣще аѣа .
шн тѣне грѣѣще фѣрж де мѣте дѣмнѣль нѣстрѣ
те хѣ фїюль лѣн дмнезеѹ шн дмнѣль нѣстрѣ дѣ
мнезеѹ . шн тѣне бѣсж аместектѣнне къ тръ ѡ
менѣе оунѣа нткъдѣтѣ фїюль лѣн дмнезеѹ . шн
тоцнкѣнн сѣндескъ атрачѣтѣшъ гндѣрн .
Прѣштѣ кѣнѣлѣте сѣнтѣль агнець .
шн ѣа къ дѣ дѣтрѣсѣ ѡсѣѣрж мнтѣрж
мнѣж . сѣфлѣж сѣ демѣтаннн .

КЪЛЪГЪРЪ ДѢВА ФН ЛМЪНЪСТНРЕ, ШН
 ВА СТРЪЦЕ МЪЩМЕ ДѢВЪРЕ, ЛТРЕ ДЪКЪ
 СЪ ДЕНЪМЕНЪ. СЪАМЕЖ ПОКАА А АНЬ.
 ШН МЕТАНІН В МІЕ ДЪЗН.

КЪЛЪГЪРЪ ДѢВА ШЕДА ЛАМАЕЖ, ШН ДѢ
 ВА ГРЪН КЪВНТЕ ДЪШЪРТЕ. СЪСЕ ПОСТЪ
 СКЪ ПЪН КЛААГЪ ПРЪЗЪ. ШН МЕНІН С.
 ШН СЪСЕ ТАЕ КЪРЪНДЪ КАДЕ НЕПРІНТОСЮ
 МАА ЧЪА ЧНЪАРЕ КЪВЪТЪЛЪ АЪН ДМНЕ
 ЗЕЪ. А КИЧЪАЩЕ ОУНІШІА СЕ ДѢДЪНТЪ.

ОЪРЕ ЧІНЕВА ЕШН ДЕМЪНЪСТНРЕ ФЪАЖ
 ДЕМЪЦЪТЪРА НЪГЪМЕНЪЛЪ. СЪФІЕ ФЪ
 РЖ ДЕПРІЦЕНІЕ.

ДѢСЕВА СТНГА ФРА
 ТЕ ПРЕ ФРАТЕ, ШН НЪВА ЗНЧЕ ЧЕЛА АЪЗ.
 СЪФАКЪ Р ДЕМТАНІН. ОЪРЕ ЧІНЕ
 СЕВА СКРЪБН ПРЕ ФРАТЕ А ДЪШЕРТЬ. ШН
 НЪІВА ФАЧЕ АЪН МЕТАНІЕ СЪШЪЛАСЕ МЪ
 НІА. СЪСЕ ПОСТЪСКЪ А СЪПТЪМЪНЪ.

†

ЧН

Чинева лѡа потъ шива рѣпци, шива
 грѣи кѡрмѣшиа. кѡнѡваши фолоу
 лѡи. съсе постѣскж а съпѣмѣж.
 Чине нѡвафн лѡблѡвѣи мѣси, чѡва
 венн ман апон сънѡ мѣнѣе. чѡсемѣ
 нѣчѣ ман апон. Чинева лѡб мѣнѣ
 кѡчинева лѡврѣмѣ прищѣи, ши нѡ
 ва ѡрта лѡи. съ нѡсе причѣскж.
 Чинева мѣрѣ лѡсладницж сѡд лапнѣ
 ницж фѣрж врѣме. съспотѣ а зн.
 Кѡлѡгѣрѣ десева лѡтѣа. кѡ арѣ фѣче
 кѡрвѣе сѡд дѡва фѣра ашиж днѡа.
 Кѡлѡгѣрѣ дѡва сърѡта ѡрѣ ачѣкн мѡ
 лѡе. съ постѣ м дѡзи. ши мѣ п мѣ.
 Кѡлѡгѣрѣ скнникѡ дѡваловн прѣд фѣ
 те. съ фѣскж р дѡ метѡни.
 Кѡлѡгѣрѣ снхѡтрѣ, нѡсека дѡ сѡанѣж
 нице ѡнѣ дѡбитѡкѡ фѣрж пнѣскж.

Кълдѣгърѣ дешва лѣса ащернѣгѣ лѣнѣ
 шннѣшва мѣрѣ в лѣкнлѣе делѣне . сън
 факж р метаннн .

Кълдѣгърѣ фа
 лнн , къвазиче къе дешѣмѣцж вѣнж
 шн дерѣдж маре . по н дешле мѣт .
 къчине се тѣде се лѣпѣдж делѣме .

Кълдѣгърѣ дева глаумн къд фрѣтеле лѣн
 сѣв къд алтѣ . р де метаннн съфакж .

Кълдѣгърѣ дева зѣчѣ дештнсь . съсе
 лѣкнне р деметаннн .

Кълдѣгърѣ де
 сева да сомнѣлѣн . трѣпѣлѣн съдѣстѣ
 кълдѣгърѣ . ѣржнѣ дхѣлѣн ѣнтѣ .

Кълдѣгърѣ дева ворен лѣне ѣрнскж къ
 алтѣ , сѣвкънтѣ дѣварѣде . мѣ р .

Кълдѣгърѣ дешва принде къмѣна де мѣ
 дѣларю чель дерѣшнне , шнѣва къдтѣ
 къд лрѣ фѣче кърѣте .

Дѣво зѣчѣ до
 кълдѣгърн дѣтрѣ ащернѣ . къдѣварн

ѣв

къ

вѣмъ прѣдѣшнѣ хе . Къадгтрѣ
дева лѣа чева пѣтрѣ сѣфлѣ , шннѣва
спѣне нѣсѣменѣнѣ . ка днѣ мѣртѣ вѣте .
Къадгтрѣ дева зѣча лѣпоала мѣсѣрѣ
скж . сѣлѣ тра мѣннѣса . сѣнѣсе прѣ
чѣщѣскж лѣ мѣде зѣле . шннѣсѣ мѣ
нѣнѣче кѣсоцѣе кѣнѣе достѣоинѣкѣ .
Къадгтрѣ дева трѣче кѣсѣ мѣдѣре , кѣ
чѣдѣва стѣрга днѣ шѣмѣ . сѣфлѣскж рѣде
метаннѣ , сѣржѣ шннѣде мѣнѣцѣх .
Къадгтрѣ чева оубла дѣлѣ мѣселе шѣ
менило , сѣлѣ ланднѣте . оубрѣвѣ грѣдѣще
дѣмнѣсѣ кѣвѣте . Къадгтрѣ чеоублаж
лѣтрѣ шѣтрѣ чернѣле мѣрнѣсѣнѣ . дѣмнѣсѣн
грѣдѣще кѣе кѣнѣне . кѣнѣдѣ лѣскж дрѣкѣдѣ
пѣтрѣ сѣвѣзѣж мѣсѣрнѣле мѣрнѣсѣнѣ .
Къадгтрѣ дева лѣкѣра чева фѣтрѣж дѣ мѣ
чѣте . смннѣтѣ блжнѣ вѣте лѣднѣ .

КѢЛѢГѢРѢ ДѢВА ФѢЛѢЧЕВА ДѢМЪНЪСѢТН
 ВѢСѢТН . ПѢ ВѢ АН . СЪНЪ СЕ КЪ МНѢЧЕ ФЪ
 РЖ ДѢ ПѢЩН . КѢЛѢГѢРѢ СЕИМНѢКЪ
 ДѢВА СЪРѢТА ПРѢ ФРѢ СЪВ . СЪ ФА Р МЕТА .
 КѢЛѢГѢРѢ ДѢВА АНѢ ЧЕВА ЛМЪНЪСѢТН .
 СЪНЪ КИРѢЛѢСЖ КЪ АНѢ СЛА ЧЕВЪ МЕНѢ .
 КѢЛѢГѢРѢ ДѢВА МѢКА КЪ РНЕ . СЪ ПОСѢТѢ
 СЕЖ ВѢ АН . ШН СЪ СЕ ПРНЧЕЩѢ СЕЖ ДѢ
 ТРН СРН ЛАНѢ . ШН МЕТ АНН КЪ ТЕИ .
 ЧѢ КѢЛѢГѢ ША ДѢ ЛА МѢСЖ , ШН ВА СЪ
 ВН ВРѢ СЛА . КЪ МЪ АРЕ ФА ЧЕ КЪ РВЕ .
 КѢЛѢГѢРѢ ЧЕВА ЗЪТЪ ЛѢНО БРНКЖ , СЪ
 ФА КЖ Р МЕТА . КѢЛѢГѢРѢ ЧЕВА КЪ
 ДА КЪ ПРНТЕ ВЪРѢТѢ СЕЖ , СЪ КЪ ДАОВН
 ТОКЪ , ШН СЕВА ЛФРѢТА . СЪ ПОКЪ СЕЖ
 Н АН . ШН МЕТА РН . ЧѢ ТО АТЕ ЛѢЦЪ
 ПРНЛЕ НЪ СѢНѢ ЛА ТОЦН ША МЕНН ,
 ЧѢ АН Н АЦЕ СЕЩН . КЪ ОУНН ЧА ЧЕ Д СЕ



вѣмъ жѣ ѡ амени черещи . ѡнъ ащери пѣ
мьнтещи .

Ѡаре чине ва втро а фѣкъндъ ѡфнта
сдѣжъ ѡнъ ѡ ва ферн по а сътѣмѣнж .
Чине ва похти дѣш ва тѣл ден трѣпѣ
лѣи по г ан , дѣапъ ѡнъ депьине .

Чине нѣва фенѣсфнтѣ агне чѣва гѣст
шарѣ , сдѣва сфѣрма по м дѣзиле .

Ѡаре чине ва втрѣа сфнтѣл пѣхарѣ ,
аврѣмѣ адѣтрин , по ѡ сътѣмѣнж .
Ѡрж ла сктршитѣ м дѣ зиле по .

Дѣва къта попа летѣргѣе ѡнъ ва ѡунт а
съ потребѣкѣж сфнтеле дѣрѣри съ ле со
котѣкѣж пѣнж димнѣца , ѡнъ съпо
требѣкѣж пре дѣнседе .

Кѣлѣдѣгѣрдѣа попѣж дѣва къдѣ ѡрн лѣе
кипѣ дѣкѣрѣе , ѡнъ нѣва щитѣмѣнѣ
нѣман . аховникѣдѣгѣ стн аѣ покаянѣе

Bibl. Univ. Cluj

№. 10.98.8.1924

SIBIU

III. 6.

сѣсе

BCU Cluj / Central University Library Cluj

BCU Cluj / Central University Library Cluj

BCU Cluj / Central University Library Cluj

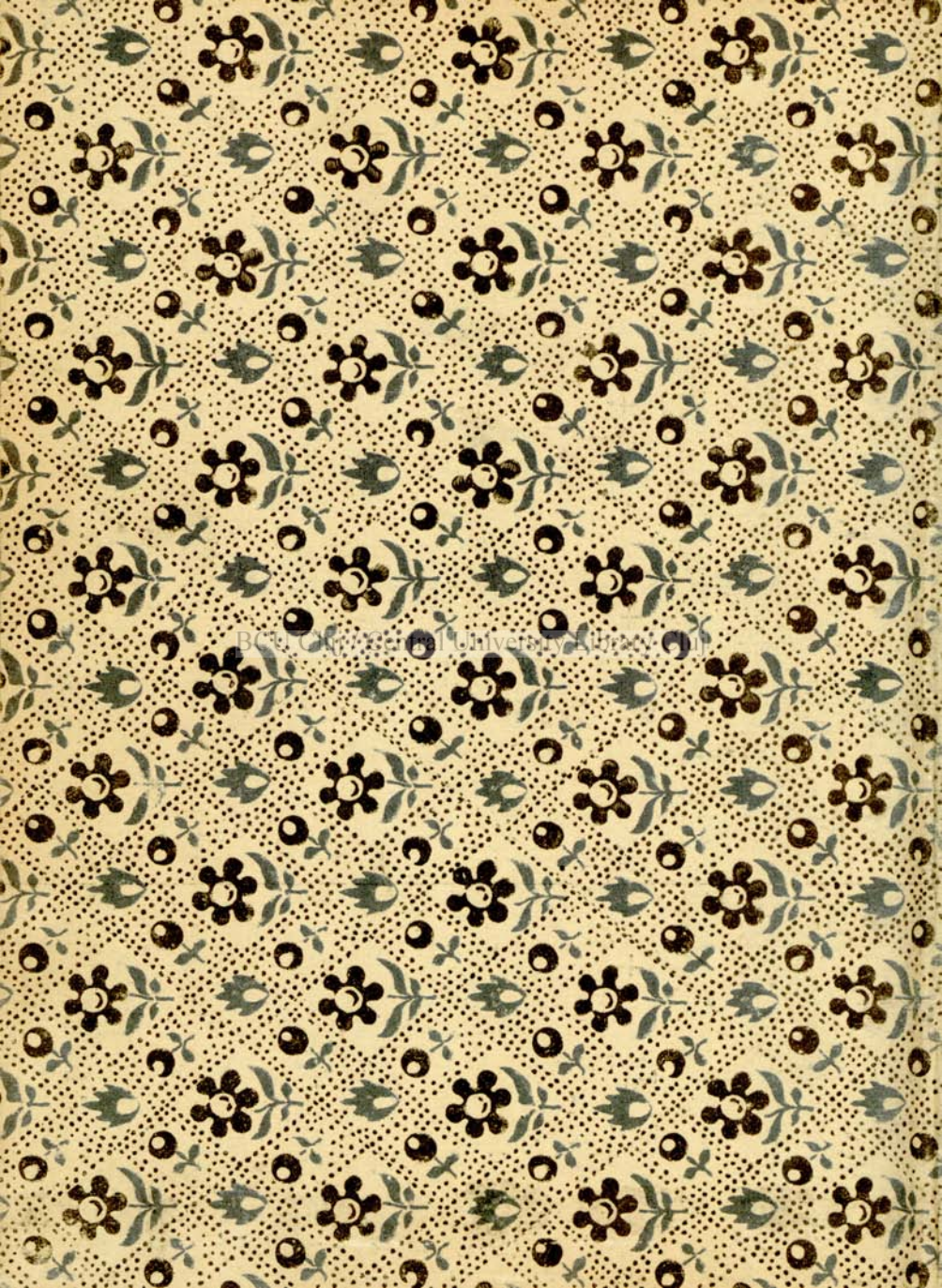



The image shows a close-up of a marbled paper pattern, likely used for book covers or endpapers. The pattern consists of intricate, swirling, and organic shapes in various shades of brown, tan, and cream. The colors are blended together to create a complex, almost cellular or floral appearance. The pattern is set against a dark, textured background, possibly the inner cover or spine of a book. A semi-transparent rectangular box is overlaid on the center of the image, containing the text "BCU Cluj / Central University Library Cluj".

BCU Cluj / Central University Library Cluj