



MONITORUL OFICIAL

AL

ROMÂNIEI

Anul 178 (XXII) — Nr. 886

PARTEA I
LEGI, DECRETE, HOTĂRĂRI ȘI ALTE ACTE

Miercuri, 29 decembrie 2010

SUMAR

<u>Nr.</u>	<u>Pagina</u>
HOTĂRĂRI ALE GUVERNULUI ROMÂNIEI	
1.335. — Hotărâre pentru aprobarea atribuțiilor generale și specifice, a structurii organizatorice și a numărului maxim de posturi, precum și a normării parcului auto și a consumului de carburanți ale Inspectoratului de Stat în Construcții — I.S.C.	2–6
1.336. — Hotărâre privind aprobarea actelor adiționale nr. 2 pe anul 2010 la contractele de servicii publice în transportul feroviar de călători pentru perioada 2008—2011 și la contractele de servicii publice în transportul feroviar de călători ale operatorilor de transport feroviar de călători nou-intrați pe piața de transport în perioada de valabilitate a contractelor de servicii publice în transportul feroviar de călători pentru perioada 2008—2011	7–47
ACTE ALE BĂNCII NAȚIONALE A ROMÂNIEI	
26. — Ordin privind modificarea și completarea Reglementărilor contabile conforme cu directivele europene, aplicabile instituțiilor de credit, instituțiilor financiare nebancare și Fondului de garantare a depozitelor în sistemul bancar, aprobate prin Ordinul Băncii Naționale a României nr. 13/2008	48

HOTĂRĂRI ALE GUVERNULUI ROMÂNIEI

GUVERNUL ROMÂNIEI

HOTĂRĂRE

pentru aprobarea atribuțiilor generale și specifice, a structurii organizatorice și a numărului maxim de posturi, precum și a normării parcului auto și a consumului de carburanți ale Inspectoratului de Stat în Construcții — I.S.C.

Având în vedere prevederile cap. I lit. A pct. 6 din anexa nr. 3 la Ordonanța Guvernului nr. 80/2001, aprobată cu modificări prin Legea nr. 247/2002, cu modificările și completările ulterioare,

în temeiul art. 108 din Constituția României, republicată, al art. 7 din Ordonanța Guvernului nr. 63/2001 privind înființarea Inspectoratului de Stat în Construcții — I.S.C., aprobată cu modificări prin Legea nr. 707/2001, cu modificările ulterioare, și al art. 5 alin. (1)—(3) din Ordonanța Guvernului nr. 80/2001 privind stabilirea unor normative de cheltuieli pentru autoritățile administrației publice și instituțiile publice, aprobată cu modificări prin Legea nr. 247/2002, cu modificările și completările ulterioare,

Guvernul României adoptă prezenta hotărâre.

Art. 1. — Se aprobă atribuțiile generale și specifice ale Inspectoratului de Stat în Construcții — I.S.C., prevăzute în anexa nr. 1.

Art. 2. — (1) Structura organizatorică și numărul maxim de posturi aprobat pentru Inspectoratul de Stat în Construcții — I.S.C. sunt prevăzute în anexa nr. 2.

(2) Inspectoratul de Stat în Construcții — I.S.C. are în structură 41 de inspectorate județene în construcții și Inspectoratul în Construcții București, unități fără personalitate juridică.

(3) Inspectoratul de Stat în Construcții — I.S.C. — aparatul central și Inspectoratul în Construcții București funcționează în municipiul București, iar inspectoratele județene în construcții funcționează în centrele reședință de județ și sunt prevăzute în anexa nr. 3.

(4) Structura organizatorică a inspectoratelor județene în construcții și a Inspectoratului în Construcții București — Ilfov, precum și statul de funcții al Inspectoratului de Stat în Construcții — I.S.C. vor fi aprobate prin ordin al ministrului dezvoltării regionale și turismului.

Art. 3. — Pentru exercitarea controlului de stat cu privire la calitatea în construcții, amenajarea teritoriului, respectarea disciplinei în urbanism, regimul de autorizare a construcțiilor și supravegherea pieței produselor pentru construcții, Inspectoratul de Stat în Construcții — I.S.C. are un parc normat de 250 de autoturisme, cu o normă de combustibil de 100 litri/lună/autoturism, stabilită în conformitate cu prevederile art. II din Ordonanța de urgență a Guvernului nr. 55/2010 privind unele măsuri de reducere a cheltuielilor publice, cu modificările ulterioare, și o ambarcațiune fluvială cu o normă de combustibil de 600 litri/lună, echivalentul a 10 ore de marș.

Art. 4. — Anexele nr. 1—3 fac parte integrantă din prezenta hotărâre.

Art. 5. — Pe data intrării în vigoare a prezentei hotărâri se abrogă anexa la Hotărârea Guvernului nr. 1.378/2009 privind aprobarea Regulamentului de organizare și funcționare a Inspectoratului de Stat în Construcții — I.S.C., publicată în Monitorul Oficial al României, Partea I, nr. 806 din 25 noiembrie 2009, cu modificările și completările ulterioare.

PRIM-MINISTRU
EMIL BOC

Contrasemnează:

Ministrul dezvoltării regionale și turismului,

Elena Gabriela Udrea

Ministrul muncii, familiei și protecției sociale,

Ioan Nelu Botiș

Ministrul finanțelor publice,

Gheorghe Ialomițianu

București, 23 decembrie 2010.

Nr. 1.335.

ANEXA Nr. 1

ATRIBUȚIILE GENERALE ȘI SPECIFICE ale Inspectoratului de Stat în Construcții — I.S.C.

A. Dispoziții generale

Art. 1. — (1) Inspectoratul de Stat în Construcții — I.S.C., denumit în continuare *I.S.C.*, este organul tehnic de specialitate al administrației publice centrale, care se organizează și funcționează ca instituție publică cu personalitate juridică, în subordinea Ministerului Dezvoltării Regionale și Turismului, finanțată integral de la bugetul de stat, cu sediul în municipiul București, str. Apolodor nr. 17, sectorul 5.

(2) I.S.C. este organul tehnic specializat care exercită controlul de stat cu privire la aplicarea unitară a prevederilor legale în domeniile:

- calitatea în construcții;
- amenajarea teritoriului și urbanismul;
- autorizarea executării lucrărilor de construcții;
- supravegherea pieței produselor pentru construcții;
- avizarea, în condițiile legii, a documentațiilor tehnico-economice pentru investițiile finanțate din fonduri publice.

Art. 2. — I.S.C. exercită controlul de stat cu privire la respectarea dispozițiilor legale în domeniile sale de competență la toți factorii implicați în conceperea, realizarea și exploatarea construcțiilor, precum și în postutilizarea construcțiilor din unitățile sectorului public, mixt și privat.

B. Atribuții generale ale I.S.C.

Art. 3. — În realizarea funcțiilor sale, I.S.C. exercită următoarele atribuții generale:

I. funcția de autoritate de stat:

a) exercită controlul statului privind respectarea și aplicarea unitară a dispozițiilor legale și a reglementărilor tehnice în vigoare, în domeniile sale de activitate;

b) participă la stabilirea măsurilor organizatorice și de acționare pe plan local și central, în cazuri de seisme și alunecări de teren, în cadrul Sistemului național de management al situațiilor de urgență;

II. funcția de reglementare și avizare:

a) avizează, în condițiile legii, din punct de vedere tehnic, documentațiile tehnico-economice aferente obiectivelor de investiții noi, care se finanțează potrivit legii, din fonduri publice sau din credite externe, contractate ori garantate de stat, ai căror indicatori tehnico-economici se aprobă de Guvern în condițiile prevăzute la art. 42 din Legea nr. 500/2002 privind finanțele publice, cu modificările și completările ulterioare, precum și documentațiile tehnico-economice aferente lucrărilor de intervenții la construcții existente — reparații, modificări, reabilitări, consolidări, restaurări —, finanțate din fonduri publice sau din credite externe, contractate ori garantate de stat, pentru care, potrivit valorii determinate conform devizului general, exclusiv TVA, legislația în vigoare prevede organizarea de licitații deschise;

b) emite, la cererea proprietarilor, în conformitate cu prevederile legale și reglementările tehnice în vigoare, acorduri pentru intervenții asupra construcțiilor existente, precum și la cele noi, în situațiile în care acestea pot induce influențe asupra construcțiilor existente;

c) autorizează laboratoarele de analiză și încercări în activitatea de construcții, în condițiile legislației specifice în vigoare;

d) suspendă sau anulează autorizarea laboratoarelor de analiză și încercări în construcții, în cazul constatării nerespectării reglementărilor tehnice specifice;

e) autorizează diriginții de șantier din construcții, în condițiile legislației specifice în vigoare;

f) suspendă sau anulează autorizațiile diriginților de șantier în cazul nerespectării de către aceștia a atribuțiilor specifice și/sau a reglementărilor tehnice;

g) propune, prin Ministerul Dezvoltării Regionale și Turismului, în calitate de autoritate de stat în domeniul construcțiilor, organului de specialitate al administrației publice centrale competent, potrivit legii, inițierea de proiecte de acte normative în domeniile sale de activitate și în domeniile conexe;

h) participă, prin reprezentanți desemnați, la activitatea comitetelor tehnice de specialitate, pentru avizarea reglementărilor tehnice în construcții, urbanism și amenajarea teritoriului;

i) propune Ministerului Dezvoltării Regionale și Turismului, în calitate de autoritate de reglementare în domeniul construcțiilor, revizuirea/actualizarea reglementărilor tehnice, în scopul introducerii progresului tehnic și armonizării cu actele normative și reglementative comunitare;

j) elaborează și actualizează ori de câte ori este necesar procedurile și instrucțiunile privind realizarea atribuțiilor specifice I.S.C., care se aprobă, după caz, prin ordin al ministrului dezvoltării regionale și turismului, dacă prin acestea se reglementează activități de interes public, sau prin decizie a inspectorului general, dacă aplicabilitatea acestora este de ordin intern al I.S.C.;

k) organizează, cu avizul Ministerului Dezvoltării Regionale și Turismului, al Ministerului Educației, Cercetării, Tineretului și Sportului și al Ministerului Muncii, Familiei și Protecției Sociale, cursuri de calificare pentru personalul cu studii medii și de formare continuă și perfecționare profesională pentru personalul cu studii superioare în domeniul construcțiilor;

III. funcția de autoritate de control și inspecție:

a) exercită controlul statului privind calitatea în construcții, în toate etapele de concepție, proiectare, autorizare, execuție, recepție, utilizare și postutilizare, indiferent de forma de proprietate sau destinația construcțiilor, pentru aplicarea regulilor obligatorii stabilite prin actele normative în vigoare;

b) participă la fazele determinante pentru rezistență mecanică și stabilitate ale construcțiilor stabilite conform reglementărilor în vigoare, precum și la cele prevăzute de proiectant, pe care le avizează odată cu luarea în evidență a anunțului de începere a lucrărilor de construcții autorizate, în conformitate cu prevederile art. 7 alin. (8) din Legea nr. 50/1991 privind autorizarea executării lucrărilor de construcții, republicată, cu modificările și completările ulterioare, scop în care verifică dacă sunt îndeplinite condițiile tehnice din proiectele și reglementările aplicabile și autorizează continuarea execuției lucrărilor de construcții, numai în cazurile îndeplinirii acestora;

c) exercită controlul statului la organele de specialitate ale administrației publice locale, cu privire la emiterea certificatelor de urbanism și a autorizațiilor de construire/desființare și la organizarea și exercitarea activității de control al disciplinei în construcții, în conformitate cu prevederile legale și reglementările tehnice în vigoare;

d) exercită controlul statului în domeniul disciplinei în urbanism și al amenajării teritoriului, în conformitate cu prevederile legale și reglementările tehnice în vigoare;

e) exercită controlul statului privind supravegherea pieței produselor pentru construcții, în conformitate cu prevederile legale și reglementările tehnice în vigoare;

f) elaborează programele trimestriale de acțiuni și de inspecție pentru implementarea politicii Ministerului Dezvoltării Regionale și Turismului în domeniu;

g) exercită controlul execuției și recepției lucrărilor finanțate din fonduri comunitare, naționale și din alte surse legal constituite în domeniile construcțiilor de locuințe, reabilitare termică a clădirilor de locuit multietajate, reducerii vulnerabilității seismice a construcțiilor, infrastructurii tehnico-edilitare, rutiere, social-culturale și sportive;

IV. funcția de reprezentare:

a) reprezintă Ministerul Dezvoltării Regionale și Turismului, ca organ de specialitate, în relațiile de cooperare internațională cu instituții similare;

b) este membru al Consorțiului European pentru Controlul Construcțiilor, cu toate drepturile și obligațiile care decurg din aceasta;

c) cooperează, în domeniile de activitate specifice, cu autoritățile administrației publice centrale, cu alte instituții cu atribuții de control, cu instituții publice sau private și cu reprezentanții partenerilor sociali;

d) colaborează cu instituțiile de învățământ superior de specialitate, de cercetare, laboratoare de încercări, în vederea elaborării de expertize, rapoarte de cercetare, rapoarte de încercări, soluții și proiecte de consolidare și altele asemenea, necesare în activitatea de control privind asigurarea cerințelor esențiale de calitate în construcții, respectiv: rezistența mecanică și stabilitatea; siguranța în exploatare și izolarea termică, precum și punerea în siguranță a construcțiilor și a

terenurilor aferente și verificarea calității produselor pentru construcții.

C. Atribuții specifice

Art. 4. — În realizarea funcțiilor sale, I.S.C. exercită următoarele atribuții specifice:

a) verifică implementarea și certificarea sistemelor de management al calității în construcții la persoanele fizice autorizate/juridice cu activitate în construcții, respectiv proiectanți, executanți, firme de consultanță, elaboratori de agremente tehnice, organisme de certificare a sistemelor de calitate și a produselor pentru construcții, laboratoare de încercări în construcții, stații de betoane, stații de mixturi asfaltice, stații de producere a agregatelor;

b) verifică respectarea reglementărilor referitoare la recepția construcțiilor, precum și la întocmirea, păstrarea și completarea cărții tehnice a acestora;

c) verifică modul de respectare a agrementelor tehnice privind caracteristicile, domeniul și condițiile de utilizare ale produselor, procedeele și echipamentelor agrementate, astfel încât să fie asigurate cerințele de calitate a construcțiilor, și poate propune autorității de reglementare, după caz, reanalizarea sau suspendarea agrementelor tehnice;

d) verifică la proprietarii, administratorii și utilizatorii de construcții respectarea reglementărilor privind urmărirea în exploatare a construcțiilor în cazurile când aceasta este stabilită prin proiecte și reglementări tehnice;

e) pentru reducerea riscurilor privind siguranța vieții oamenilor, I.S.C. dispune proprietarilor, administratorilor sau utilizatorilor, după caz:

— efectuarea de expertize tehnice la construcții, indiferent de forma de proprietate și de destinația acestora, atunci când în urma inspecției se concluzionează astfel;

— încetarea utilizării construcțiilor după producerea unor accidente tehnice sau dezastre, când în urma unei expertize se concluzionează că este pusă în pericol viața cetățenilor ori posibilitatea producerii de pagube materiale;

f) dispune prelevarea de probe și trimiterea acestora spre testare laboratoarelor de analiză și încercări autorizate în vederea efectuării încercărilor necesare pentru confirmarea concluziilor controalelor, I.S.C. se poate dota cu echipamente de laborator specifice proprii și/sau poate colabora cu instituții de învățământ superior de specialitate sau de cercetare;

g) urmărește respectarea reglementărilor tehnice privind modul de tratare a accidentelor tehnice produse la construcții, cauzate de fenomene sau calamități naturale, cum ar fi: cutremure de pământ, inundații, alunecări de teren, uragane și altele asemenea, sau provocate prin acțiuni ale omului, cum ar fi: incendii, explozii, bombardamente, șocuri, deficiențe de concepție și/sau de execuție și altele asemenea, cu repercusiuni defavorabile asupra stării și siguranței construcțiilor;

h) verifică respectarea reglementărilor în vigoare privind organizarea și funcționarea balastierelor, carierelor, stațiilor de betoane, unităților care fuzionează produse din oțel pentru armarea betonului, stațiilor de producere a agregatelor și de mixturi asfaltice și, în cazul constatării de neconformități, dispune măsuri de remediere a neconformităților sau, după caz, oprirea temporară a funcționării până la stingerea neconformităților;

i) dispune autorităților competente suspendarea funcționării balastierelor și carierelor care afectează rezistența și stabilitatea construcțiilor din vecinătate;

j) propune, după caz, suspendarea sau anularea atestatului pentru responsabilul tehnic cu execuția, verificatorul de proiecte,

expertul tehnic și auditorul energetic pentru clădiri, în cazul nerespectării de către aceștia a atribuțiilor specifice și/sau a reglementărilor legale privind cerințele de asigurare a calității în construcții;

k) organizează și controlează activitatea de pregătire și perfecționare a pregătirii personalului propriu;

l) realizează venituri din prestări de servicii și alte venituri obținute conform prevederilor legale, care se fac venit la bugetul de stat;

m) administrează fondurile bugetare pe care le are la dispoziție, precum și bunurile din domeniul public sau privat al statului aflate în administrare și/sau în folosință;

n) elaborează proiectul anual de buget, pe care îl supune aprobării ministrului dezvoltării regionale și turismului, și asigură exercițiul financiar-contabil al instituției, în condițiile legii;

o) achiziționează centralizat, prin aparatul propriu, autoturisme, combustibil, echipamente IT, precum și servicii de comunicații, pază, curățenie și monitorizare, în conformitate cu prevederile art. 22 din Ordonanța de urgență a Guvernului nr. 34/2006 privind atribuirea contractelor de achiziție publică, a contractelor de concesiune de lucrări publice și a contractelor de concesiune de servicii, aprobată cu modificări și completări prin Legea nr. 337/2006, cu modificările și completările ulterioare, precum și cu prevederile Ordonanței Guvernului nr. 80/2001 privind stabilirea unor normative de cheltuieli pentru autoritățile administrației publice și instituțiile publice, aprobată cu modificări prin Legea nr. 247/2002, cu modificările și completările ulterioare;

p) administrează fondurile alocate prin bugetul aprobat și finanțează sau cofinanțează proiecte, programe și investiții din domeniul său de activitate, în condițiile legii;

q) organizează sistemul informatic necesar activității proprii;

r) primește și rezolvă sau, după caz, transmite spre soluționare celor în drept, potrivit competențelor acestora, reclamațiile și sesizările persoanelor fizice și juridice cu privire la încălcarea prevederilor legale și a reglementărilor tehnice în construcții în vigoare;

s) asigură dotarea tehnică necesară realizării activităților specifice;

ș) publică, în condițiile legii, procedurile și instrucțiunile privind activitățile sale specifice, aprobate;

t) elaborează sinteze, evaluări și rapoarte privind rezultatele activității de control desfășurate, cu privire la calitatea și disciplina în construcții, urbanism și amenajarea teritoriului și la supravegherea pieței produselor pentru construcții, pe care le comunică autorităților și instituțiilor publice cu atribuții în domeniu, în vederea luării măsurilor ce se impun;

ț) constată contravențiile și faptele prevăzute de lege ca fiind infracțiuni în toate domeniile specifice de control, aplică sancțiunile prevăzute de lege, dispune oprirea lucrărilor realizate în mod necorespunzător, după caz, și/sau sesizează organele abilitate potrivit legii;

u) organizează activități și manifestări tehnice specifice, redactează și publică studii și sinteze ale activităților;

v) asigură consultanță în procesul de pregătire și execuție a lucrărilor finanțate din Fondul European de Dezvoltare Regională;

w) valorifică informațiile și expertiza dobândită în scopul fundamentării deciziilor privind politicile publice și strategiile în domeniul construcțiilor, amenajării teritoriului, urbanismului și dezvoltării durabile, aflate în responsabilitatea Ministerului Dezvoltării Regionale și Turismului.

**STRUCTURA ORGANIZATORICĂ
a Inspectoratului de Stat în Construcții**

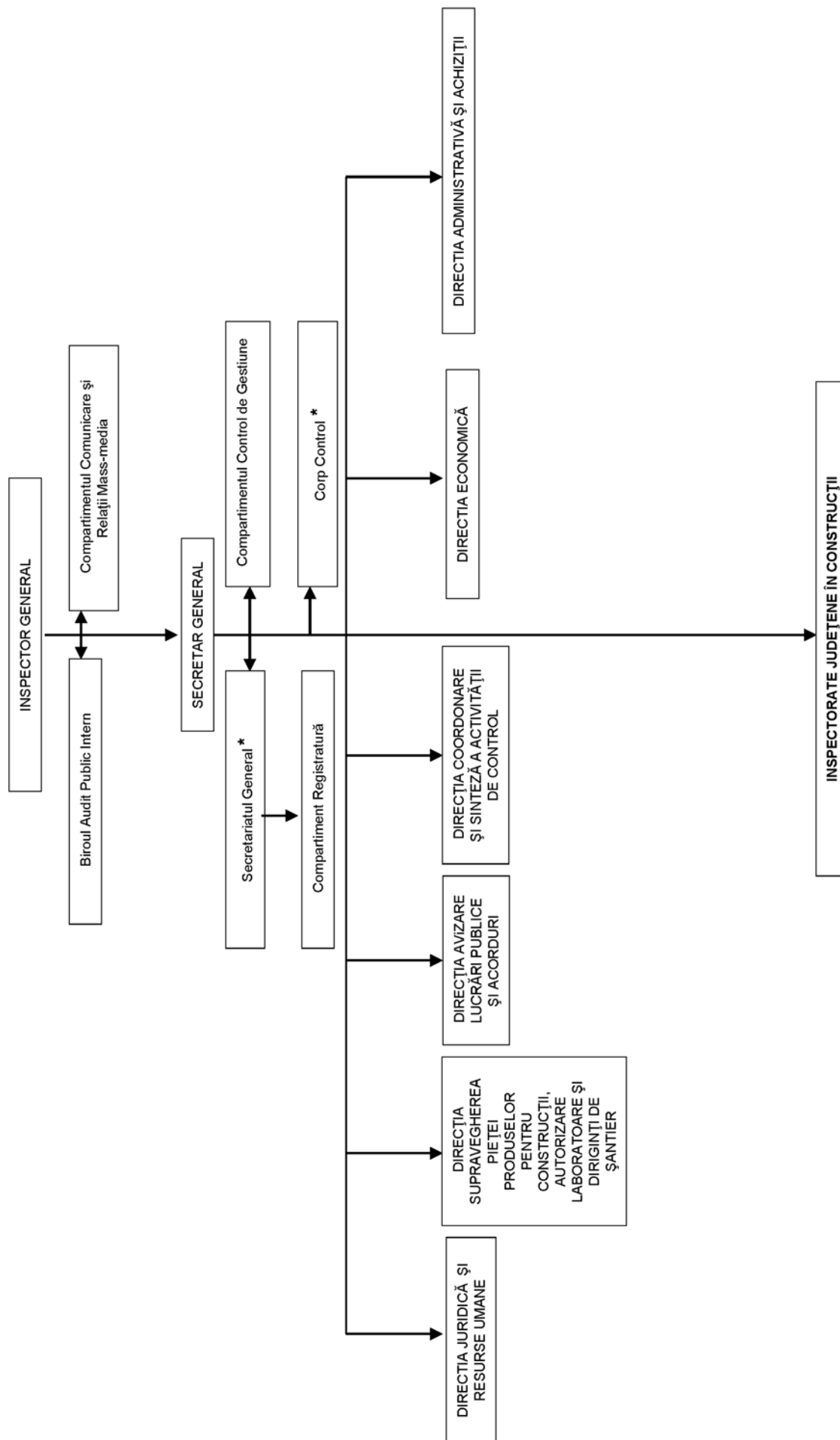

* Se organizează la nivel birou

1) Anexa nr. 2 este reprodusă în facsimil.

INSPECTORATELE JUDEȚENE ÎN CONSTRUCȚII

Nr. crt.	Structura	Localitatea
0	1	2
1	I.J.C. Iași	IAȘI
2	I.J.C. Botoșani	BOTOȘANI
3	I.J.C. Suceava	SUCEAVA
4	I.J.C. Neamț	PIATRA-NEAMȚ
5	I.J.C. Bacău	BACĂU
6	I.J.C. Vaslui	VASLUI
7	I.J.C. Constanța	CONSTANȚA
8	I.J.C. Galați	GALAȚI
9	I.J.C. Buzău	BUZĂU
10	I.J.C. Brăila	BRĂILA
11	I.J.C. Tulcea	TULCEA
12	I.J.C. Vrancea	FOCȘANI
13	I.J.C. Prahova	PLOIEȘTI
14	I.J.C. Argeș	PITEȘTI
15	I.J.C. Dâmbovița	TÂRGOVIȘTE
16	I.J.C. Ialomița	SLOBOZIA
17	I.J.C. Călărași	CĂLĂRAȘI
18	I.J.C. Giurgiu	GIURGIU
19	I.J.C. Teleorman	ALEXANDRIA
20	I.J.C. Dolj	CRAIOVA
21	I.J.C. Gorj	TÂRGU JIU
22	I.J.C. Mehedinți	DROBETA-TURNU SEVERIN
23	I.J.C. Olt	SLATINA
24	I.J.C. Vâlcea	RÂMNICU VÂLCEA
25	I.J.C. Timiș	TIMIȘOARA
26	I.J.C. Arad	ARAD
27	I.J.C. Hunedoara	DEVA
28	I.J.C. Caraș-Severin	REȘIȚA
29	I.J.C. Cluj	CLUJ-NAPOCA
30	I.J.C. Bihor	ORADEA
31	I.J.C. Bistrița-Năsăud	BISTRIȚA
32	I.J.C. Maramureș	BAIA MARE
33	I.J.C. Sălaj	ZALĂU
34	I.J.C. Satu Mare	SATU MARE
35	I.J.C. Brașov	BRAȘOV
36	I.J.C. Alba	ALBA IULIA
37	I.J.C. Covasna	SFÂNTU GHEORGHE
38	I.J.C. Harghita	MIERCUREA-CIUC
39	I.J.C. Mureș	TÂRGU MUREȘ
40	I.J.C. Sibiu	SIBIU
41	I.J.C. Ilfov	BUCUREȘTI

GUVERNUL ROMÂNIEI

HOTĂRÂRE

privind aprobarea actelor adiționale nr. 2 pe anul 2010 la contractele de servicii publice în transportul feroviar de călători pentru perioada 2008—2011 și la contractele de servicii publice în transportul feroviar de călători ale operatorilor de transport feroviar de călători nou-intrați pe piața de transport în perioada de valabilitate a contractelor de servicii publice în transportul feroviar de călători pentru perioada 2008—2011

În temeiul art. 108 din Constituția României, republicată, al art. 39 din Ordonanța de urgență a Guvernului nr. 12/1998 privind transportul pe căile ferate române și reorganizarea Societății Naționale a Căilor Ferate Române, republicată, cu modificările și completările ulterioare, și al art. 5 din Hotărârea Guvernului nr. 1.668/2008 privind aprobarea contractelor de servicii publice în transportul feroviar de călători pentru perioada 2008—2011, cu modificările și completările ulterioare,

Guvernul României adoptă prezenta hotărâre.

Art. 1. — Se aprobă Actul adițional nr. 2 pe anul 2010 la Contractul de servicii publice pentru perioada 2008—2011 al Societății Naționale de Transport Feroviar de Călători „C.F.R. Călători” — S.A., aprobat prin Hotărârea Guvernului nr. 1.668/2008 privind aprobarea contractelor de servicii publice în transportul feroviar de călători pentru perioada 2008—2011, cu modificările și completările ulterioare, prevăzut în anexa nr. 1.

Art. 2. — Se aprobă Actul adițional nr. 2 pe anul 2010 la Contractul de servicii publice pentru perioada 2008—2011 al Societății Comerciale REGIOTRANS — S.R.L., aprobat prin Hotărârea Guvernului nr. 1.668/2008, cu modificările și completările ulterioare, prevăzut în anexa nr. 2.

Art. 3. — Se aprobă Actul adițional nr. 2 pe anul 2010 la Contractul de servicii publice pentru perioada 2008—2011 al Societății Comerciale REGIONAL — S.R.L., aprobat prin Hotărârea Guvernului nr. 1.668/2008, cu modificările și completările ulterioare, prevăzut în anexa nr. 3.

Art. 4. — Se aprobă Actul adițional nr. 2 pe anul 2010 la Contractul de servicii publice pentru perioada 2008—2011 al Societății Comerciale SERVTRANS INVEST — S.A., aprobat

prin Hotărârea Guvernului nr. 1.668/2008, cu modificările și completările ulterioare, prevăzut în anexa nr. 4.

Art. 5. — Se aprobă Actul adițional nr. 2 pe anul 2010 la Contractul de servicii publice pentru perioada 2010—2011 al Societății Comerciale „Transferoviar Grup” — S.A., aprobat prin Hotărârea Guvernului nr. 741/2010 privind aprobarea actelor adiționale pe anul 2010 la contractele de servicii publice în transportul feroviar de călători pentru perioada 2008—2011 și a contractelor de servicii publice în transportul feroviar de călători ale operatorilor de transport feroviar de călători nou-intrați pe piața de transport în perioada de valabilitate a Contractului de servicii publice în transportul feroviar de călători pentru perioada 2008—2011, prevăzut în anexa nr. 5.

Art. 6. — Se aprobă Actul adițional nr. 2 pe anul 2010 la Contractul de servicii publice pentru perioada 2010—2011 al Societății Comerciale FEROTRANS TFI — S.R.L., aprobat prin Hotărârea Guvernului nr. 741/2010, prevăzut în anexa nr. 6.

Art. 7. — Anexele nr. 1—6 fac parte integrantă din prezenta hotărâre.

PRIM-MINISTRU
EMIL BOC

Contrasemnează:
Ministrul transporturilor și infrastructurii,
Anca Daniela Boagiu
Ministrul finanțelor publice,
Gheorghe Ialomițianu

București, 23 decembrie 2010.
Nr. 1.336.

ANEXA Nr. 1

Act adițional nr. 2 pe anul 2010 la Contractul de servicii publice pentru perioada 2008—2011 al Societății Naționale de Transport Feroviar de Călători „C.F.R. Călători” — S.A.

Încheiat între:

Ministerul Transporturilor și Infrastructurii, în numele statului, și

Societatea Națională de Transport Feroviar de Călători „C.F.R. Călători” — S.A., denumită în continuare *C.F.R. Călători*, în concordanță cu prevederile art. 38 și 39 din Ordonanța de urgență a Guvernului nr. 12/1998 privind transportul pe căile ferate române și reorganizarea Societății Naționale a Căilor Ferate Române, republicată, cu modificările și completările ulterioare, și al art. 16 din Hotărârea Guvernului nr. 584/1998 privind înființarea Societății Naționale de Transport Feroviar de Călători „C.F.R. Călători” — S.A. prin reorganizarea Societății Naționale a Căilor Ferate Române, aprobat prin Hotărârea Guvernului nr. 1.668/2008, cu modificările și completările ulterioare,

înțeleg să încheie prezentul act adițional, cu respectarea prevederilor art. 14 alin. (1) și (2) din Contractul de servicii publice pentru perioada 2008—2011 al Societății Naționale de Transport Feroviar de Călători „C.F.R. Călători”— S.A., după cum urmează:

Art. I. — La articolul 11, alineatul (2) se modifică și va avea următorul cuprins:

„(2) Valoarea compensației unitare anuale necesare a se asigura de la bugetul de stat ca diferență între veniturile obținute prin aplicarea tarifelor stabilite cu avizul autorităților publice competente și costurile reale de transport se cuantifică la 21,63 lei/tren km pentru anul 2010. Nivelul compensației de la bugetul de stat ca plată a serviciilor publice pentru acoperirea diferenței dintre nivelul costurilor și cel al veniturilor realizate din tarifele aprobate este prevăzut în anexa nr. 9 la contractul de servicii publice al C.F.R. Călători.”

Art. II. — Valorile prevăzute pentru anul 2010 din anexa nr. 3 la contractul de servicii publice al C.F.R. Călători se modifică și se înlocuiesc cu valorile din anexa nr. 1.

Art. III. — Valorile prevăzute pentru anul 2010 din anexa nr. 4 la contractul de servicii publice al C.F.R. Călători se modifică și se înlocuiesc cu valorile din anexa nr. 2.

Art. IV. — Anexa nr. 5 la contractul de servicii publice al C.F.R. Călători se înlocuiește cu anexa nr. 3.

Art. V. — Valorile prevăzute pentru anul 2010 din anexa nr. 7 la contractul de servicii publice al C.F.R. Călători se modifică și se înlocuiesc cu valorile din anexa nr. 4.

Art. VI. — Valorile prevăzute pentru anul 2010 din anexa nr. 8 la contractul de servicii publice al C.F.R. Călători se modifică și se înlocuiesc cu valorile din anexa nr. 5.

Art. VII. — Valorile prevăzute pentru anul 2010 din anexa nr. 9 la contractul de servicii publice al C.F.R. Călători se modifică și se înlocuiesc cu valorile din anexa nr. 6.

Art. VIII. — Anexele nr. 1—6 fac parte integrantă din prezentul act adițional.

Ministerul Transporturilor și Infrastructurii
Ministru,

.....

Societatea Națională de Transport Feroviar de Călători
„C.F.R. Călători” — S.A.

Director general,

.....

ANEXA Nr. 1

la Actul adițional nr. 2 pe anul 2010 la contractul de servicii publice pentru perioada 2008—2011 al C.F.R. Călători

Principalele proiecte de investiții necesar a fi finanțate de la bugetul de stat pentru transportul feroviar public de călători în anul 2010

Nr. crt.	Nominalizarea pe obiective de investiții	2010	
		Necesar	din care asigurat
		— mii lei —	— mii lei —
	TOTAL,		
	din care:	1.843.580	463.920
1.	Vagoane noi de călători pentru trenuri de zi și de noapte, inclusiv pentru transport autoturisme	656.000	148.000
2.	Vagoane de călători reconstruite și modernizate pentru trenuri de lung și mediu parcurs, inclusiv vagoane etajate	820.000	263.402
3.	Modernizări locomotive electrice, diesel-electrice și diesel-hidraulice pentru creșterea randamentului și fiabilității, reducerea poluării și realizarea cerințelor de interoperabilitate	200.000	25.921
4.	Locomotive noi pentru trenuri de călători	37.580	9.395
5.	Rame electrice și automotoare pentru scurt și mediu parcurs	130.000	17.202

ANEXA Nr. 2

la Actul adițional nr. 2 pe anul 2010 la contractul de servicii publice pentru perioada 2008—2011 al C.F.R. Călători

Principalii indicatori cantitativi și calitativi ai activității de transport feroviar de călători

Indicatorul	Anul 2010
Tren km (mii)	59.179
Călători km (mii)	5.200.000

**Lista completă a trenurilor de călători ce reprezintă pachetul minim social pe anul 2010,
care face obiectul contractelor de servicii publice**

Trenuri cu circulație regulată

Nr. crt.	Ruta de circulație	Distanța (km.)	Rang tren	Regim de circulație	Nr. zile circ/a n	Nr. tren/zi	Tren km/zi (col2xcol6)	Tren km/an (col5 x col7)
0	1	2	3	4*	5	6	7	8
1	Adjud - Iași via Crasna	211,90	accelerat	Z	365	2	423,80	154.687,00
			Total			2	423,80	154.687,00
2	Adjud - Iași via Roman	216,10	accelerat	Z	365	2	432,20	157.753,00
			Total			2	432,20	157.753,00
3	Adjud - Pașcani	142,20	personal	Z	365	5	711,00	259.515,00
			Total			5	711,00	259.515,00
4	Adjud - Ploiești Sud	184,80	personal	Z	365	1	184,80	67.452,00
			Total			1	184,80	67.452,00
5	Alunu Hm. - Băbeni	40,60	personal	G	268	2	81,20	21.761,60
			Total			2	81,20	21.761,60
6	Alunu Hm. - Râmnicu Vâlcea	60,20	personal	G	268	2	120,40	32.267,20
			Total			2	120,40	32.267,20
7	Anina - Oravița	33,40	personal	Z	365	6	200,40	73.146,00
			Total			6	200,40	73.146,00
8	Arad - București Nord Gr.A	603,80	accelerat	Z	365	1	603,80	220.387,00
			Total			1	603,80	220.387,00
9	Arad - Chișineu Criș	47,50	personal	Z	365	2	95,00	34.675,00
			Total			2	95,00	34.675,00
10	Arad - Curtici	17,00	personal	Z	365	16	272,00	99.280,00
			Total			16	272,00	99.280,00
11	Arad - Nadab	42,60	personal	Z	365	2	85,20	31.098,00
			Total			2	85,20	31.098,00
12	Arad - Oradea	120,60	personal	Z	365	3	361,80	132.057,00
			personal	D	313	2	241,20	75.495,60
			Total			5	603,00	207.552,60
13	Arad - Radna	34,50	personal	Z	365	2	69,00	25.185,00
			Total			2	69,00	25.185,00
14	Arad - Sântana	23,50	personal	Z	365	12	282,00	102.930,00
			Total			12	282,00	102.930,00
15	Arad - Simeria	157,40	personal	Z	365	9	1.416,60	517.059,00
			Total			9	1.416,60	517.059,00
16	Arad - Teiuș	230,10	IC	Z	365	2	460,20	167.973,00
			personal	E	261	2	460,20	120.112,20
			Total			4	920,40	288.085,20
17	Baia Mare - Cluj Napoca	192,80	personal	Z	365	1	192,80	70.372,00
			Total			1	192,80	70.372,00

1) Anexa nr. 3 este reprodusă în facsimil.

18	Baia Mare - Dej Călători	134,00	personal	Z	365	1	134,00	48.910,00
			Total			1	134,00	48.910,00
19	Baia Mare - Jibou	57,80	personal	Z	365	6	346,80	126.582,00
			personal	A	256	4	231,20	59.187,20
			Total			10	578,00	185.769,20
20	Baia Mare - Nyirabrany	126,60	international	Z	365	2	253,20	92.418,00
			Total			2	253,20	92.418,00
21	Baia Mare - Satu Mare	59,40	personal	Z	365	6	356,40	130.086,00
			personal	G	305	2	118,80	36.234,00
			Total			8	475,20	166.320,00
22	Bacău - Adjud	58,20	personal	Z	365	1	58,20	21.243,00
			Total			1	58,20	21.243,00
23	Bacău - Bicz	86,00	personal	Z	365	6	516,00	188.340,00
			Total			6	516,00	188.340,00
24	Bacău - Iași	159,70	personal	Z	365	2	319,40	116.581,00
			Total			2	319,40	116.581,00
25	Bacău - Pașcani	84,00	personal	Z	365	6	504,00	183.960,00
			Total			6	504,00	183.960,00
26	Bacău - Piatra Neamț	60,20	rapid	Z	365	2	120,40	43.946,00
			personal	Z	365	4	240,80	87.892,00
			personal	D	313	2	120,40	37.685,20
			Total			8	481,60	169.523,20
27	Balș - Piatra Olt	12,90	personal	A	256	4	51,60	13.209,60
			Total			4	51,60	13.209,60
28	Băbeni - Călimănești Hm.	35,80	personal	Z	365	1	35,80	13.067,00
			personal	G	305	2	71,60	21.838,00
			Total			3	107,40	34.905,00
29	Bârlad - Fălcu Nord hcv.	69,70	personal	Z	365	4	278,80	101.762,00
			Total			4	278,80	101.762,00
30	Bârlad - Iași	119,80	personal	Z	365	6	718,80	262.362,00
			Total			6	718,80	262.362,00
31	Bârlad - Tecuci	50,30	personal	Z	365	2	100,60	36.719,00
			Total			2	100,60	36.719,00
32	Beia Hm. - Sibiu	128,70	personal	Z	365	1	128,70	46.975,50
			Total			1	128,70	46.975,50
33	Beia Hm. - Teiuș	135,10	personal	Z	365	1	135,10	49.311,50
			Total			1	135,10	49.311,50
34	Bistrița Nord - Cluj Napoca	119,00	personal	Z	365	5	595,00	217.175,00
			Total			5	595,00	217.175,00
35	Bistrița Nord - Dej Călători	60,20	accelerat	A	256	2	120,40	30.822,40
			personal	Z	365	3	180,60	65.919,00
			personal	A	256	2	120,40	30.822,40
			Total			7	421,40	127.563,80
36	Bistrița Nord - Deda	57,50	personal	Z	365	4	230,00	83.950,00
			personal	D	313	2	115,00	35.995,00
			Total			6	345,00	119.945,00

37	Bistrița Nord - Sărățel	10,70	accelerat	Z	365	2	21,40	7.811,00
			sezoniere		85	2	21,40	1.819,00
			Total			4	42,80	9.630,00
38	Bistrița Nord - Vatra Dornei	158,70	personal	Z	365	2	317,40	115.851,00
			Total			2	317,40	115.851,00
39	Botoșani - Verești	44,50	sezoniere		82	1	44,50	3.649,00
			accelerat	Z	365	2	89,00	32.485,00
			Total			3	133,50	36.134,00
40	Brașov - Arpaș	94,70	personal	Z	365	5	473,50	172.827,50
			Total			5	473,50	172.827,50
41	Brașov - Biharkerestesz via Episcopia Bihor	541,10	international	Z	365	4	2.164,40	790.006,00
			Total			4	2.164,40	790.006,00
42	Brașov - Lokoshaza	449,90	sezoniere		174	2	899,80	156.565,20
			Total			2	899,80	156.565,20
43	Brașov - Cața	82,40	personal	Z	365	2	164,80	60.152,00
			Total			2	164,80	60.152,00
44	Brașov - Deda	228,20	personal	Z	365	1	228,20	83.293,00
			Total			1	228,20	83.293,00
45	Brașov - Făgăraș	65,00	personal	Z	365	3	195,00	71.175,00
			personal	D	313	4	260,00	81.380,00
			Total			7	455,00	152.555,00
46	Brașov - Galați	310,50	accelerat	Z	365	2	621,00	226.665,00
			Total			2	621,00	226.665,00
47	Brașov - Izvoru Oltului	120,30	personal	Z	365	2	240,60	87.819,00
			Total			2	240,60	87.819,00
48	Brașov - Miercurea Ciuc	95,00	personal	Z	365	2	190,00	69.350,00
			Total			2	190,00	69.350,00
49	Brașov - Ploiești Sud	110,40	personal	Z	365	3	331,20	120.888,00
			Total			3	331,20	120.888,00
50	Brașov - Racoș	59,80	personal	A	256	3	179,40	45.926,40
			Total			3	179,40	45.926,40
51	Brașov - Războieni	341,80	personal	Z	365	1	341,80	124.757,00
			Total			1	341,80	124.757,00
52	Brașov - Sfântu Gheorghe	32,10	personal	Z	365	2	64,20	23.433,00
			personal	D	313	2	64,20	20.094,60
			Total			4	128,40	43.527,60
53	Brașov - Siculeni	103,20	accelerat	Z	365	4	412,80	150.672,00
			Total			4	412,80	150.672,00
54	Brașov - Suceava	456,10	accelerat	Z	200	2	912,20	182.440,00
			Total			2	912,20	182.440,00
55	Brașov - Târgu Mureș	282,50	IC	Z	365	2	565,00	206.225,00
			personal	Z	365	2	565,00	206.225,00
			Total			4	1.130,00	412.450,00
56	Brașov - Teiuș	227,50	personal	Z	365	4	910,00	332.150,00
			Total			4	910,00	332.150,00
57	Brașov - Toplița	184,30	personal	Z	365	2	368,60	134.539,00
			Total			2	368,60	134.539,00

58	București Nord Gr.A - Bacău	302,50	IC	Z	365	2	605,00	220.825,00
			accelerat	Z	365	2	605,00	220.825,00
			Total			4	1.210,00	441.650,00
59	București Nord Gr.A - Baia Mare via Deda	624,80	accelerat	Z	365	2	1.249,60	456.104,00
			Total			2	1.249,60	456.104,00
60	București Nord Gr.A - Balotesti	22,30	personal	Z	365	28	624,40	227.906,00
			Total			28	624,40	227.906,00
61	București Nord Gr.A - Bicaz	388,50	IC	D	313	2	777,00	243.201,00
			Total			2	777,00	243.201,00
62	București Nord Gr.A - Botoșani	476,80	rapid	Z	365	4	1.907,20	696.128,00
			Total			4	1.907,20	696.128,00
63	București Nord Gr.A - Brașov	166,30	rapid	Z	365	2	332,60	121.399,00
			personal	Z	365	5	831,50	303.497,50
			Total			7	1.164,10	424.896,50
64	București Nord Gr.A - Bucuresti Obor	22,20	personal	Z	365	2	44,40	16.206,00
			personal	D	313	6	133,20	41.691,60
			Total			8	177,60	57.897,60
65	București Nord Gr.A - Buzău	128,10	accelerat	D	313	2	256,20	80.190,60
			personal	Z	365	2	256,20	93.513,00
			Total			4	512,40	173.703,60
66	București Nord Gr.A - Constanța via Buc. Baneasa	225,00	rapid		273	4	900,00	245.700,00
			rapid	Z	365	2	450,00	164.250,00
			Total			6	1.350,00	409.950,00
67	București Nord Gr.A - Câmpina via Ploiesti	95,30	personal	Z	365	1	95,30	34.784,50
			Total			1	95,30	34.784,50
68	București Nord Gr.A - Câmpina via Ploiesti Vest	91,70	accelerat	Z	365	1	91,70	33.470,50
			accelerat	E	261	2	183,40	47.867,40
			Total			3	275,10	81.337,90
69	București Nord Gr.A - Craiova via Pitești	250,10	accelerat	Z	365	6	1.500,60	547.719,00
			Total			6	1.500,60	547.719,00
70	București Nord Gr.A - Craiova via Videle	209,00	rapid	Z	365	2	418,00	152.570,00
			Total			2	418,00	152.570,00
71	București Nord Gr.A - Drobeta Tr. Severin	322,70	rapid	Z	365	2	645,40	235.571,00
			Total			2	645,40	235.571,00
72	București Nord Gr.A - Fieni	107,10	personal	Z	365	2	214,20	78.183,00
			Total			2	214,20	78.183,00
73	București Nord Gr.A - Galați via Buzău	259,60	IC	E	261	1	259,60	67.755,60
			rapid	Z	365	1	259,60	94.754,00
			accelerat		182	1	259,60	47.247,20
			sezoniere		182	3	778,80	141.741,60
			accelerat	U	52	2	519,20	26.998,40
			Total			8	2.076,80	378.496,80
74	București Nord Gr.A - Galați via Urziceni	229,40	IC	E	261	1	229,40	59.873,40
			rapid	Z	365	3	688,20	251.193,00
			accelerat		182	2	458,80	83.501,60
			accelerat	Z	365	1	229,40	83.731,00
			Total			7	1.605,80	478.299,00

75	București N Gr.A - Iași via Tecuci-Bârlad	405,50	rapid	Z	365	4	1.622,00	592.030,00
			accelerat	Z	365	2	811,00	296.015,00
			Total			6	2.433,00	888.045,00
76	București N Gr.A - Lokoshaza via Coșlariu	635,50	international	Z	365	2	1.271,00	463.915,00
			international		191	2	1.271,00	242.761,00
			Total			4	2.542,00	706.676,00
77	București N Gr.A - Lokoshaza via Teiuș	640,90	international	Z	365	2	1.281,80	467.857,00
			Total			2	1.281,80	467.857,00
78	București Nord Gr.A - Mangalia	267,90	rapid		92	8	2.143,20	197.174,40
			Total			8	2.143,20	197.174,40
79	București Nord Gr.A - Mărășești	218,60	personal	Z	365	2	437,20	159.578,00
			Total			2	437,20	159.578,00
80	București Nord Gr.A - Oradea	648,00	IC	Z	365	2	1.296,00	473.040,00
			Total			2	1.296,00	473.040,00
81	București Nord Gr.A - Păușa H	294,70	rapid	Z	365	2	589,40	215.131,00
			Total			2	589,40	215.131,00
82	București Nord Gr.A - Piatra Olt	206,00	accelerat	Z	365	2	412,00	150.380,00
			Total			2	412,00	150.380,00
83	București Nord Gr.A - Pitești	108,00	personal	Z	365	2	216,00	78.840,00
			accelerat	E	261	1	108,00	28.188,00
			accelerat	Z	365	8	864,00	315.360,00
			Total			11	1.188,00	422.388,00
84	București Nord Gr.A - Ploiești Sud	59,50	personal	Z	365	1	59,50	21.717,50
			accelerat	E	261	2	119,00	31.059,00
			personal	A	256	1	59,50	15.232,00
			Total			4	238,00	68.008,50
85	București Nord Gr.A - Ploiesti Sud	61,90	accelerat	Z	261	2	123,80	32.311,80
			Total			2	123,80	32.311,80
86	București Nord Gr.A - Râmnicu Vâlcea	274,40	accelerat	Z	365	2	548,80	200.312,00
			Total			2	548,80	200.312,00
87	București Nord Gr.A - Roșiori Nord	100,10	accelerat	Z	365	2	200,20	73.073,00
			Total			2	200,20	73.073,00
88	București Nord Gr.A - Ruse	113,90	international	Z	365	2	227,80	83.147,00
			Total			2	227,80	83.147,00
89	București N Gr.A - Satu Mare via Cluj N- Dej	748,10	accelerat	Z	365	2	1.496,20	546.113,00
			Total			2	1.496,20	546.113,00
90	București N Gr.A - Satu Mare via Cluj N-Oradea	781,00	accelerat	Z	365	2	1.562,00	570.130,00
			Total			2	1.562,00	570.130,00
91	București Nord Gr.A - Sibiu via Brasov	387,40	accelerat	Z	365	2	774,80	282.802,00
			Total			2	774,80	282.802,00
92	București Nord Gr.A - Sibiu via Caracal	374,00	accelerat	Z	365	2	748,00	273.020,00
			Total			2	748,00	273.020,00
93	București Nord Gr.A - Sighetu Marmăției	606,20	accelerat	Z	365	2	1.212,40	442.526,00
			Total			2	1.212,40	442.526,00
94	București Nord Gr.A - Simeria	446,40	accelerat	Z	365	1	446,40	162.936,00
			Total			1	446,40	162.936,00

95	București Nord Gr.A - Slobozia Veche	132,70	personal	Z	365	2	265,40	96.871,00
			Total			2	265,40	96.871,00
96	București Nord Gr.A - Suceava	447,10	IC	Z	365	4	1.788,40	652.766,00
			Total			4	1.788,40	652.766,00
97	București Nord Gr.A - Suceava Nord	449,60	rapid	Z	365	2	899,20	328.208,00
			Total			2	899,20	328.208,00
98	București Nord Gr.A - Târgoviște	79,70	personal	Z	365	1	79,70	29.090,50
			Total			1	79,70	29.090,50
99	București Nord Gr.A - Târgu Jiu	320,90	accelerat	Z	365	1	320,90	117.128,50
			Total			1	320,90	117.128,50
100	București N Gr.A - Timișoara N via Craiova	533,30	IC	Z	300	4	2.133,20	639.960,00
			rapid	Z	300	4	2.133,20	639.960,00
			accelerat	Z	300	4	2.133,20	639.960,00
			Total			12	6.399,60	1.919.880,00
101	București N Gr.A - Tulcea Oraș	334,20	accelerat	D	313	2	668,40	209.209,20
			Total			2	668,40	209.209,20
102	București Nord Gr.A - Ungheni	481,60	international		178	2	963,20	171.449,60
			Total			2	963,20	171.449,60
103	București Nord Gr.A - Urziceni	70,70	personal	Z	365	6	424,20	154.833,00
			Total			6	424,20	154.833,00
104	București Nord Gr.A - Vatra Dornei Băi hc.	563,50	accelerat	Z	365	2	1.127,00	411.355,00
			Total			2	1.127,00	411.355,00
105	București Nord Gr.A - Vrsac via Timișoara N	589,30	international	Z	365	2	1.178,60	430.189,00
			Total			2	1.178,60	430.189,00
106	București Nord Gr.B - Alexandria	133,20	personal	Z	365	2	266,40	97.236,00
			Total			2	266,40	97.236,00
107	București Nord Gr.B - Brașov	165,70	personal	Z	365	2	331,40	120.961,00
			Total			2	331,40	120.961,00
108	București Nord Gr.B - Caracal	154,70	personal	Z	365	2	309,40	112.931,00
			Total			2	309,40	112.931,00
109	București Nord Gr.B - Câmpina via Ploiesti	91,10	personal	Z	365	1	91,10	33.251,50
			Total			1	91,10	33.251,50
110	București Nord Gr.B - Craiova	208,30	personal	A	256	1	208,30	53.324,80
			personal	Z	365	4	833,20	304.118,00
			Total			1	1.041,50	357.442,80
111	București Nord Gr.B - Fieni	106,40	personal	Z	365	1	106,40	38.836,00
			Total			1	106,40	38.836,00
112	București Nord Gr.B - Giurgiu via Videle	116,50	personal	Z	365	2	233,00	85.045,00
			Total			2	233,00	85.045,00
113	București Nord Gr.B - Mărășești	218,00	personal	Z	365	1	218,00	79.570,00
			Total			1	218,00	79.570,00
114	București Nord Gr.B - Pitești	107,40	personal	Z	365	6	644,40	235.206,00
			Total			6	644,40	235.206,00
115	București Nord Gr.B - Ploiești Sud	58,90	personal	A	256	1	58,90	15.078,40
			Total			1	58,90	15.078,40
116	București Nord Gr.B - Roșiori Nord	99,40	personal	Z	365	4	397,60	145.124,00
			personal	S	104	2	198,80	20.675,20
			Total			6	596,40	165.799,20

117	București Nord Gr.B - Târgoviște	79,10	personal	Z	365	2	158,20	57.743,00
			personal	D	313	1	79,10	24.758,30
			Total			3	237,30	82.501,30
118	București Obor - Călărași Sud	125,90	personal	Z	365	2	251,80	91.907,00
			Total			2	251,80	91.907,00
119	București Obor - Constanța	215,00	personal	Z	365	3	645,00	235.425,00
			Total			3	645,00	235.425,00
120	București Obor - Fetești	136,40	personal	Z	365	5	682,00	248.930,00
			personal	D	313	2	272,80	85.386,40
			Total			7	954,80	334.316,40
121	București Obor - Oltenița	78,90	personal	Z	365	2	157,80	57.597,00
			Total			2	157,80	57.597,00
122	Buzău - Berca	22,30	personal	Z	66	4	89,20	5.887,20
			personal	U	9	2	44,60	401,40
			personal	E	46	2	44,60	2.051,60
			Total			6	178,40	8.340,20
122	Buzău -Brazi	76,70	personal	Z	365	4	306,80	111.982,00
			Total			4	306,80	111.982,00
123	Buzău - București Nord Gr.B	127,50	personal	Z	365	1	127,50	46.537,50
			personal	A	256	1	127,50	32.640,00
			Total			2	255,00	79.177,50
124	Buzău - Constanța	207,70	international	R	12	2	415,40	4.984,80
			personal	Z	300	4	830,80	249.240,00
			Total			6	1.246,20	254.224,80
125	Buzău - Galați	131,50	personal	Z	365	6	789,00	287.985,00
			personal	E	261	1	131,50	34.321,50
			personal	D	313	3	394,50	123.478,50
			Total			10	1.315,00	445.785,00
126	Buzău - Ghimeș	225,50	personal	Z	300	2	451,00	135.300,00
			Total			2	451,00	135.300,00
127	Buzău - Făurei	40,40	personal	Z	365	2	80,80	29.492,00
			Total			2	80,80	29.492,00
128	Buzău - Mărășești	90,50	personal	Z	365	2	181,00	66.065,00
			personal	E	261	2	181,00	47.241,00
			personal	D	313	1	90,50	28.326,50
			Total			5	452,50	141.632,50
129	Buzău - Ploiești Sud	68,60	personal	Z	365	1	68,60	25.039,00
			Total			1	68,60	25.039,00
130	Buziaș - Lugoj	27,50	personal	Z	365	2	55,00	20.075,00
			Total			2	55,00	20.075,00
131	Călărași Sud - Ciulnița	27,00	personal	Z	365	6	162,00	59.130,00
			Total			6	162,00	59.130,00
132	Călărași Sud - Fetești	64,50	personal	Z	365	2	129,00	47.085,00
			Total			2	129,00	47.085,00
133	Călimănești - Râmnicu Vâlcea	16,20	personal	Z	365	1	16,20	5.913,00
			Total			1	16,20	5.913,00
134	Câmpina - București Nord Gr.B - via Ploiești	94,60	personal	Z	365	1	94,60	34.529,00
			Total			1	94,60	34.529,00

135	Câmpulung Mold. - Ilva Mică	112,50	personal	Z	365	1	112,50	41.062,50
			Total			1	112,50	41.062,50
136	Câmpulung Mold. - Suceava	78,30	personal	Z	365	4	313,20	114.318,00
			Total			4	313,20	114.318,00
137	Câmpulung Mold. - Vama	15,60	personal	Z	90	4	62,40	5.616,00
			Total			4	62,40	5.616,00
138	Caracal - Piatra Olt	32,40	personal	Z	365	2	64,80	23.652,00
			personal	G	305	4	129,60	39.528,00
			Total			6	194,40	63.180,00
139	Caracal-Pitești	130,40	personal	G	305	1	130,40	39.772,00
			Total			1	130,40	39.772,00
140	Caracal - Slatina	49,40	personal	Z	365	1	49,40	18.031,00
			personal	D	313	1	49,40	15.462,20
			personal	G	305	1	49,40	15.067,00
			Total			3	148,20	48.560,20
141	Caransebeș - Orșova	88,30	personal	Z	365	5	441,50	161.147,50
			Total			5	441,50	161.147,50
142	Caransebeș - Reșița Sud Hm.	43,20	rapid	Z	365	2	86,40	31.536,00
			sezoniere		88	2	86,40	7.603,20
			personal	Z	365	12	518,40	189.216,00
			Total			16	691,20	228.355,20
143	Carei - Satu Mare	36,00	personal	Z	365	1	36,00	13.140,00
			Total			1	36,00	13.140,00
144	Carei - Sărmașag	65,80	personal	Z	365	1	65,80	24.017,00
			Total			1	65,80	24.017,00
145	Carei - Zalău Nord	88,10	personal	Z	365	1	88,10	32.156,50
			Total			1	88,10	32.156,50
146	Ciulnița - Slobozia Veche	16,80	personal	Z	365	10	168,00	61.320,00
			Total			10	168,00	61.320,00
147	Cluj Napoca - Arad	272,70	rapid	Z	365	2	545,40	199.071,00
			Total			2	545,40	199.071,00
148	Cluj Napoca - Biharkeresztz	157,80	international	Z	365	3	473,40	172.791,00
			Total			3	473,40	172.791,00
149	Cluj Napoca - Brașov	329,60	accelerat	D	313	2	659,20	206.329,60
			Total			2	659,20	206.329,60
150	Cluj Napoca - București Nord Gr.A	495,90	rapid	Z	365	2	991,80	362.007,00
			Total			2	991,80	362.007,00
151	Cluj Napoca - Ciucea	71,80	personal	D	313	2	143,60	44.946,80
			Total			2	143,60	44.946,80
152	Cluj Napoca - Craiova	409,50	accelerat	Z	365	2	819,00	298.935,00
			Total			2	819,00	298.935,00
153	Cluj Napoca - Dej Călători	58,80	personal	Z	365	6	352,80	128.772,00
			personal	A	256	3	176,40	45.158,40
			Total			9	529,20	173.930,40
154	Cluj Napoca - Iași	458,20	accelerat	Z	365	2	916,40	334.486,00
			Total			2	916,40	334.486,00

155	Cluj Napoca - Huedin	49,40	personal	Z	365	3	148,20	54.093,00
			personal	D	313	2	98,80	30.924,40
			personal	A	256	8	395,20	101.171,20
			Total			13	642,20	186.188,60
156	Cluj Napoca - Ilva Mică	131,10	personal	A	256	2	262,20	67.123,20
			Total			2	262,20	67.123,20
157	Cluj Napoca - Jibou	135,00	personal	Z	365	1	135,00	49.275,00
			Total			1	135,00	49.275,00
158	Cluj Napoca - Oradea	152,10	accelerat	Z	365	1	152,10	55.516,50
			accelerat		273	2	304,20	83.046,60
			accelerat	D	313	2	304,20	95.214,60
			personal	Z	365	6	912,60	333.099,00
			Total			11	1.673,10	566.876,70
159	Cluj Napoca - Satu Mare	252,20	rapid	Z	100	4	1.008,80	100.880,00
			Total			4	1.008,80	100.880,00
160	Cluj Napoca - Sighetu Marmăției	223,40	accelerat	Z	365	2	446,80	163.082,00
			Total			2	446,80	163.082,00
161	Cluj Napoca - Simeria	174,80	accelerat	Z	365	2	349,60	127.604,00
			Total			2	349,60	127.604,00
162	Cluj Napoca - Târgu Jiu	324,50	rapid	Z	365	2	649,00	236.885,00
			Total			2	649,00	236.885,00
163	Cluj Napoca - Teiuș	102,10	personal	Z	365	8	816,80	298.132,00
			personal	D	313	4	408,40	127.829,20
			Total			12	1.225,20	425.961,20
164	Cluj Napoca - Vințu de Jos	131,00	accelerat	D	313	2	262,00	82.006,00
			personal	Z	365	2	262,00	95.630,00
			Total			4	524,00	177.636,00
165	Comănești - Mărășești	100,30	accelerat	D	313	2	200,60	62.787,80
			personal	Z	365	4	401,20	146.438,00
			Total			6	601,80	209.225,80
166	Comănești - Miercurea Ciuc	83,70	personal	Z	180	2	167,40	30.132,00
			Total			2	167,40	30.132,00
167	Constanța - Arad	828,80	accelerat	Z	365	2	1.657,60	605.024,00
			Total			2	1.657,60	605.024,00
168	Constanța - Călărași Sud	143,10	personal	Z	365	2	286,20	104.463,00
			Total			2	286,20	104.463,00
169	Constanța - Fetești	78,60	personal	Z	365	2	157,20	57.378,00
			Total			2	157,20	57.378,00
170	Constanța - Iași	429,00	accelerat	Z	365	2	858,00	313.170,00
			Total			2	858,00	313.170,00
171	Constanța - Mangalia	42,90	personal	Z	365	10	429,00	156.585,00
			sezoniere		92	6	257,40	23.680,80
			Total			16	686,40	180.265,80
172	Constanța - Medgidia	34,60	personal	Z	365	3	103,80	37.887,00
			Total			3	103,80	37.887,00
173	Constanța - Suceava Nord via Făurei-Buzău-Adjud	529,20	accelerat	Z	365	2	1.058,40	386.316,00
			Total			2	1.058,40	386.316,00

174	Constanța - Tulcea Oraș	178,40	personal	Z	365	2	356,80	130.232,00
			Total			2	356,80	130.232,00
175	Craiova - Calafat	107,80	personal	Z	365	4	431,20	157.388,00
			personal	G	305	2	215,60	65.758,00
			personal	D	313	2	215,60	67.482,80
			Total			8	862,40	290.628,80
176	Craiova - Caracal	53,60	personal	Z	365	1	53,60	19.564,00
			Total			1	53,60	19.564,00
177	Craiova - Drobeta Tr. Severin	113,70	personal	Z	365	2	227,40	83.001,00
			personal	D	313	1	113,70	35.588,10
			Total			3	341,10	118.589,10
178	Craiova - Lainici Hm.	137,00	personal	Z	365	2	274,00	100.010,00
			Total			2	274,00	100.010,00
179	Craiova - Motru Hm.	90,60	personal	Z	365	4	362,40	132.276,00
			personal	D	313	2	181,20	56.715,60
			Total			6	543,60	188.991,60
180	Craiova - Orșova	137,70	personal	Z	365	2	275,40	100.521,00
			Total			2	275,40	100.521,00
181	Craiova - Petroșani	157,40	personal	Z	365	7	1.101,80	402.157,00
			Total			7	1.101,80	402.157,00
182	Craiova - Pietra Olt	44,10	personal	Z	365	2	88,20	32.193,00
			personal	G	305	2	88,20	26.901,00
			personal	A	256	2	88,20	22.579,20
			Total			6	264,60	81.673,20
183	Craiova - Pitești	142,10	personal	Z	365	2	284,20	103.733,00
			personal	D	313	2	284,20	88.954,60
			Total			4	568,40	192.687,60
184	Craiova - Roșiori Nord	108,90	personal	G	305	5	544,50	166.072,50
			Total			5	544,50	166.072,50
185	Craiova - Sibiu	230,30	accelerat	Z	365	2	460,60	168.119,00
			accelerat	D	313	1	230,30	72.083,90
			Total			3	690,90	240.202,90
186	Craiova - Târgu Jiu via Cărbunești	106,10	accelerat	Z	365	2	212,20	77.453,00
			personal	Z	365	3	318,30	116.179,50
			Total			5	530,50	193.632,50
187	Deda - Gheorghieni	77,90	personal	A	256	1	77,90	19.942,40
			Total			1	77,90	19.942,40
188	Deda - Miercurea Ciuc	133,20	personal	Z	365	1	133,20	48.618,00
			Total			1	133,20	48.618,00
189	Deda - Târgu Mureș	54,30	accelerat	Z	365	2	108,60	39.639,00
			personal	D	313	2	108,60	33.991,80
			personal	A	256	4	217,20	55.603,20
			Total			8	434,40	129.234,00
190	Dej Călători - Ilva Mică	72,30	personal	Z	365	4	289,20	105.558,00
			personal	A	256	2	144,60	37.017,60
			Total			6	433,80	142.575,60

191	Dej Călători - Jibou	76,20	personal	Z	365	3	228,60	83.439,00
			personal	D	313	2	152,40	47.701,20
			personal	A	256	2	152,40	39.014,40
			Total			7	533,40	170.154,60
192	Deva - Blaj	97,80	personal	Z	365	1	97,80	35.697,00
			personal	A	256	1	97,80	25.036,80
			Total			2	195,60	60.733,80
193	Deva - Lupeni	111,30	personal	Z	304	2	222,60	67.670,40
			Total			2	222,60	67.670,40
194	Deva - Petroșani	89,20	personal	Z	365	2	178,40	65.116,00
			Total			2	178,40	65.116,00
195	Deva - Simeria	9,20	personal	Z	365	4	36,80	13.432,00
			Total			4	36,80	13.432,00
196	Dolhasca - Iași	96,90	personal	Z	180	2	193,80	34.884,00
			Total			2	193,80	34.884,00
197	Drăgășani - Râmnicu Vâlcea	52,80	personal	B	354	1	52,80	18.691,20
			Total			1	52,80	18.691,20
198	Drobeta Tr. Severin - Filiași	77,90	personal	D	313	1	77,90	24.382,70
			Total			1	77,90	24.382,70
199	Drobeta Tr. Severin - Strehaia	53,80	personal	Z	357	2	107,60	38.413,20
			Total			2	107,60	38.413,20
200	Făgăraș - Arpaș	29,70	personal	Z	365	1	29,70	10.840,50
			Total			1	29,70	10.840,50
201	Făurei - Tecuci	91,60	personal	Z	365	2	183,20	66.868,00
			Total			2	183,20	66.868,00
202	Făurei - Urziceni	67,60	personal	Z	365	2	135,20	49.348,00
			Total			2	135,20	49.348,00
203	Fetești - Slobozia Veche	59,40	personal	Z	365	8	475,20	173.448,00
			Total			8	475,20	173.448,00
204	Filiași - Craiova	35,80	personal	D	313	1	35,80	11.205,40
			personal	G	305	1	35,80	10.919,00
			Total			2	71,60	22.124,40
205	Filiași - Târgu Jiu via Turceni	77,00	personal	Z	365	1	77,00	28.105,00
			personal	G	305	1	77,00	23.485,00
			personal	B	354	3	231,00	81.774,00
			Total			5	385,00	133.364,00
206	Filiași - Turceni	19,90	personal	Z	365	2	39,80	14.527,00
			Total			2	39,80	14.527,00
207	Galați - Constanța	258,40	personal	E	261	2	516,80	134.884,80
			Total			2	516,80	134.884,80
208	Galați - Constanța via Făurei	255,20	sezoniere		82	2	510,40	41.852,80
			Total			2	510,40	41.852,80
209	Galați - Iași	254,80	accelerat	Z	365	4	1.019,20	372.008,00
			Total			4	1.019,20	372.008,00
210	Galați - Mărășești	103,70	personal	Z	365	4	414,80	151.402,00
			personal	E	261	4	414,80	108.262,80
			Total			8	829,60	259.664,80

211	Galați - Mărășești via Buzău	222,00	personal	Z	365	2	444,00	162.060,00
			Total			2	444,00	162.060,00
212	Galați - Târgu Mures via Ghimeș	458,80	accelerat	Z	200	2	917,60	183.520,00
			Total			2	917,60	183.520,00
213	Galați - Tecuci	84,70	personal	Z	365	2	169,40	61.831,00
			Total			2	169,40	61.831,00
214	Gheorghieni - Războieni	191,50	personal	Z	365	1	191,50	69.897,50
			Total			1	191,50	69.897,50
215	Gheorghieni - Târgu Mureș	132,20	personal	Z	365	1	132,20	48.253,00
			personal	A	256	1	132,20	33.843,20
			Total			2	264,40	82.096,20
216	Giurgiu - Grădiștea	42,00	personal	Z	365	4	168,00	61.320,00
			Total			4	168,00	61.320,00
217	Giurgiu - Videle	66,30	personal	Z	365	5	331,50	120.997,50
			personal	E	261	1	66,30	17.304,30
			Total			6	397,80	138.301,80
218	Golești - Parc Krețulescu	56,80	accelerat	Z	365	2	113,60	41.464,00
			accelerat	E	261	2	113,60	29.649,60
			accelerat	D	313	2	113,60	35.556,80
			Total			6	340,80	106.670,40
219	Gura Humorului - Ilva Mică	148,50	personal	Z	365	2	297,00	108.405,00
			Total			2	297,00	108.405,00
220	Halmeu - Satu Mare	22,40	personal	Z	365	9	201,60	73.584,00
			personal	A	256	2	44,80	11.468,80
			personal	D	313	1	22,40	7.011,20
			Total			12	268,80	92.064,00
221	Iam h.c.v. - Oravița	26,90	personal	Z	365	5	134,50	49.092,50
			personal	D	313	1	26,90	8.419,70
			Total			6	161,40	57.512,20
222	Iași - Buhăiești	44,20	personal	Z	365	1	44,20	16.133,00
			Total			1	44,20	16.133,00
223	Iași - Dornești	168,80	personal	Z	365	2	337,60	123.224,00
			Total			2	337,60	123.224,00
224	Iași - Mărășești via Bârlad	186,20	IC	Z	365	2	372,40	135.926,00
			accelerat	D	313	1	186,20	58.280,60
			personal	Z	365	2	372,40	135.926,00
			Total			5	931,00	330.132,60
225	Iași - Mărășești via Pașcani	243,60	personal	Z	365	2	487,20	177.828,00
			Total			2	487,20	177.828,00
226	Iași - Pașcani	75,70	IC	Z	365	2	151,40	55.261,00
			personal	Z	365	10	757,00	276.305,00
			Total			12	908,40	331.566,00
227	Iași - Tecuci	170,10	personal	Z	365	2	340,20	124.173,00
			Total			2	340,20	124.173,00
228	Iași - Timișoara Nord via Ilia, Lugoj	812,50	accelerat	Z	365	2	1.625,00	593.125,00
			Total			2	1.625,00	593.125,00
229	Iași - Timișoara Nord via Oradea, Arad	788,10	accelerat	Z	365	2	1.576,20	575.313,00
			Total			2	1.576,20	575.313,00

230	Iași - Timișoara Nord via Teiuș, Arad	846,50	accelerat	Z	365	2	1.693,00	617.945,00
			Total			2	1.693,00	617.945,00
231	Iași - Ungheni Prut Hm	21,20	international	Z	365	4	84,80	30.952,00
			personal	Z	365	4	84,80	30.952,00
			personal	E	261	4	84,80	22.132,80
			Total			12	254,40	84.036,80
232	Iași - Vatra Dornei Băi HC	252,70	accelerat	J	156	2	505,40	78.842,40
			Total			2	505,40	78.842,40
233	Iași - Vaslui	67,70	personal	Z	365	3	203,10	74.131,50
			Total			3	203,10	74.131,50
234	Ilia - Lugoj	82,80	personal	Z	365	2	165,60	60.444,00
			Total			2	165,60	60.444,00
235	Ilia - Lupeni	134,90	personal	Z	365	2	269,80	98.477,00
			Total			2	269,80	98.477,00
236	Ilva Mică - Vatra Dornei	75,40	personal	Z	365	1	75,40	27.521,00
			Total			1	75,40	27.521,00
237	Jibou - Satu Mare	147,80	personal	Z	365	4	591,20	215.788,00
			Total			4	591,20	215.788,00
238	Jibou - Sărmășag	46,00	personal	Z	365	6	276,00	100.740,00
			personal	D	313	1	46,00	14.398,00
			Total			7	322,00	115.138,00
239	Jibou - Carei	111,80	personal	Z	365	2	223,60	81.614,00
			Total			2	223,60	81.614,00
240	Jibou - Zalău Nord	23,70	accelerat	Z	365	2	47,40	17.301,00
			personal	Z	365	2	47,40	17.301,00
			personal	D	313	1	23,70	7.418,10
			Total			5	118,50	42.020,10
241	Lotru - Râmnicu Vâlcea	31,80	personal	E	261	2	63,60	16.599,60
			Total			2	63,60	16.599,60
242	Luduș - Târgu Mureș	40,10	personal	A	256	1	40,10	10.265,60
			Total			1	40,10	10.265,60
243	Lugoj - Simeria	115,60	personal	Z	365	2	231,20	84.388,00
			Total			2	231,20	84.388,00
244	Lugoj - Margina	47,30	personal	Z	365	4	189,20	69.058,00
			Total			4	189,20	69.058,00
245	Lupeni - Arad	259,50	personal	Z	365	2	519,00	189.435,00
			Total			2	519,00	189.435,00
246	Lupeni - Petroșani	22,10	personal	Z	365	4	88,40	32.266,00
			Total			4	88,40	32.266,00
247	Mărășești - Bacău	83,90	personal	Z	365	1	83,90	30.623,50
			Total			1	83,90	30.623,50
248	Mărășești - București Nord Gr.B	217,90	personal	Z	365	1	217,90	79.533,50
			Total			1	217,90	79.533,50
249	Mărășești - Ghimeș	135,00	personal	Z	180	2	270,00	48.600,00
			Total			2	270,00	48.600,00
250	Mărășești - Miercurea Ciuc	184,00	personal	Z	180	4	736,00	132.480,00
			Total			4	736,00	132.480,00

251	Mărășești - Pașcani	167,90	personal	Z	365	1	167,90	61.283,50
			Total			1	167,90	61.283,50
252	Mărășești - Ploiești Sud	159,10	personal	Z	365	3	477,30	174.214,50
			Total			3	477,30	174.214,50
253	Mărășești - Tecuci	19,00	personal	Z	365	4	76,00	27.740,00
			Total			4	76,00	27.740,00
254	Medgidia - Negru Vodă	57,70	personal	Z	365	6	346,20	126.363,00
			Total			6	346,20	126.363,00
255	Medgidia - Tulcea Oraș	143,80	personal	Z	365	2	287,60	104.974,00
			Total			2	287,60	104.974,00
256	Miercurea Ciuc - Gheorghieni	55,30	personal	E	261	1	55,30	14.433,30
			Total			1	55,30	14.433,30
257	Miercurea Ciuc - Toplița	89,30	personal	Z	365	1	89,30	32.594,50
			personal	E	261	1	89,30	23.307,30
			Total			2	178,60	55.901,80
258	Oltenița - Titan Sud Hm.	60,00	personal	Z	365	2	120,00	43.800,00
			Total			2	120,00	43.800,00
259	Oradea - Biharkeresztasz via Episcopia Bihor	5,70	international	Z	365	1	5,70	2.080,50
			personal	Z	365	2	11,40	4.161,00
			Total			3	17,10	6.241,50
260	Oradea - Bratca Hm.	59,60	personal	A	256	2	119,20	30.515,20
			personal	G	305	2	119,20	36.356,00
			personal	D	313	2	119,20	37.309,60
			Total			6	357,60	104.180,80
261	Oradea - Ciumeghiu	49,40	personal	A	256	4	197,60	50.585,60
			Total			4	197,60	50.585,60
262	Oradea - Constanța	873,00	accelerat	Z	365	1	873,00	318.645,00
			sezoniere		82	1	873,00	71.586,00
			Total			2	1.746,00	390.231,00
263	Oradea - Halmeu	155,40	personal	Z	365	3	466,20	170.163,00
			personal	A	256	1	155,40	39.782,40
			Total			4	621,60	209.945,40
264	Oradea - Mangalia	912,70	sezoniere		82	2	1.825,40	149.682,80
			Total			2	1.825,40	149.682,80
265	Oradea - Nyirabranzy	65,80	international	Z	365	2	131,60	48.034,00
			Total			2	131,60	48.034,00
266	Oradea - Săcuieni Bihor	43,60	personal	Z	365	2	87,20	31.828,00
			Total			2	87,20	31.828,00
267	Oradea - Satu Mare	133,00	personal	Z	365	3	399,00	145.635,00
			Total			3	399,00	145.635,00
268	Oradea - Timișoara Nord	177,80	accelerat	Z	365	4	711,20	259.588,00
			personal	Z	365	3	533,40	194.691,00
			Total			7	1.244,60	454.279,00
269	Oradea - Valea lui Mihai	65,80	personal	Z	365	1	65,80	24.017,00
			personal	A	256	2	131,60	33.689,60
			Total			3	197,40	57.706,60
270	Orșova - Filiași	101,90	personal	D	313	2	203,80	63.789,40
			Total			2	203,80	63.789,40

271	Orșova - Timișoara Nord	186,60	personal	Z	365	1	186,60	68.109,00
			Total			1	186,60	68.109,00
272	Petroșani - Ilia	112,80	personal	Z	365	1	112,80	41.172,00
			Total			1	112,80	41.172,00
273	Petroșani - Simeria	80,00	personal	Z	365	2	160,00	58.400,00
			Total			2	160,00	58.400,00
274	Piatra Olt - Lotru	118,40	personal	B	354	1	118,40	41.913,60
			Total			1	118,40	41.913,60
275	Piatra Olt - Podu Olt	164,10	personal	Z	365	2	328,20	119.793,00
			Total			2	328,20	119.793,00
276	Piatra Olt - Potcoava	38,40	personal	Z	365	1	38,40	14.016,00
			personal	E	261	1	38,40	10.022,40
			Total			2	76,80	24.038,40
277	Piatra Olt - Râmnicu Vâlcea	86,60	personal	B	354	3	259,80	91.969,20
			Total			3	259,80	91.969,20
278	Piatra Olt - Sibiu	186,20	personal	Z	365	4	744,80	271.852,00
			Total			4	744,80	271.852,00
279	Pitești - Câmpulung	62,70	personal	G	305	4	250,80	76.494,00
			Total			4	250,80	76.494,00
280	Pitești - Piatra Olt	98,00	personal	Z	365	5	490,00	178.850,00
			Total			5	490,00	178.850,00
281	Pitești - Slatina	81,00	personal	Z	365	2	162,00	59.130,00
			Total			2	162,00	59.130,00
282	Pitești - Valcele	16,10	accelerat	Z	365	2	32,20	11.753,00
			personal	D	313	2	32,20	10.078,60
			personal	G	305	6	96,60	29.463,00
			Total			10	161,00	51.294,60
283	Ploiești Sud - Ghimeș	294,10	personal	Z	180	1	294,10	52.938,00
			Total			1	294,10	52.938,00
284	Ploiești Sud - Slobozia Veche	117,00	personal	Z	365	2	234,00	85.410,00
			Total			2	234,00	85.410,00
285	Ploiești Sud - Târgoviște	52,00	personal	Z	365	4	208,00	75.920,00
			Total			4	208,00	75.920,00
286	Ploiești Sud - Urziceni	55,00	personal	Z	365	6	330,00	120.450,00
			personal	E	261	2	110,00	28.710,00
			Total			8	440,00	149.160,00
287	Potcoava - Caracal	70,80	personal	Z	365	1	70,80	25.842,00
			Total			1	70,80	25.842,00
288	Racoș - Teiuș	167,70	personal	Z	365	2	335,40	122.421,00
			Total			2	335,40	122.421,00
289	Războieni - Târgu Mureș	59,30	sezoniere		88	2	118,60	10.436,80
			personal	Z	365	4	237,20	86.578,00
			personal	D	313	2	118,60	37.121,80
			personal	A	256	2	118,60	30.361,60
			Total			10	593,00	164.498,20
290	Râmnicu Vâlcea - Băbeni	19,60	personal	Z	365	2	39,20	14.308,00
			Total			2	39,20	14.308,00

291	Râmnicu Vâlcea - Podu Olt	77,50	personal	Z	365	2	155,00	56.575,00
			Total			2	155,00	56.575,00
292	Râmnicu Vâlcea - Sibiu	99,60	personal	Z	365	2	199,20	72.708,00
			Total			2	199,20	72.708,00
293	Râmnicu Vâlcea - Turnu Roșu	74,50	personal	A	256	1	74,50	19.072,00
			Total			1	74,50	19.072,00
294	Remetea Mică - Timișoara Nord	37,20	personal	E	261	1	37,20	9.709,20
			Total			1	37,20	9.709,20
295	Roșiori Nord - Alexandria	33,80	personal	Z	365	3	101,40	37.011,00
			personal		303	1	33,80	10.241,40
			personal	D	313	5	169,00	52.897,00
			personal	E	261	3	101,40	26.465,40
			Total			12	405,60	126.614,80
296	Roșiori Nord - Filiași	144,70	personal	G	305	1	144,70	44.133,50
			Total			1	144,70	44.133,50
297	Roșiori Nord - Turnu Măgurele	49,70	personal	Z	365	4	198,80	72.562,00
			personal	G	305	4	198,80	60.634,00
			personal	D	313	2	99,40	31.112,20
			Total			10	497,00	164.308,20
298	Rovinari - Craiova	91,00	personal	Z	365	1	91,00	33.215,00
			Total			1	91,00	33.215,00
299	Rovinari - Filiași	55,20	personal	Z	365	1	55,20	20.148,00
			personal	G	305	1	55,20	16.836,00
			Total			2	110,40	36.984,00
300	Rovinari - Târgu Jiu	21,80	personal	Z	365	4	87,20	31.828,00
			personal	G	305	1	21,80	6.649,00
			Total			5	109,00	38.477,00
301	Ruse - Lokoshaza via Giurgiu N-Craiova	632,90	international	U	52	2	1.265,80	65.821,60
			Total			2	1.265,80	65.821,60
302	Ruse - Ungheni via Buc.N - Bacău	595,50	international	R	14	2	1.191,00	16.674,00
			Total			2	1.191,00	16.674,00
303	Ruse - Vadu Siret via Buc.N - Bacău	601,80	international	Z	275	2	1.203,60	330.990,00
			Total			2	1.203,60	330.990,00
304	Satu Mare - Apa	26,30	personal	D	313	2	52,60	16.463,80
			personal	A	256	4	105,20	26.931,20
			Total			6	157,80	43.395,00
305	Satu Mare - Mangalia	928,50	sezoniere		82	2	1.857,00	152.274,00
			Total			2	1.857,00	152.274,00
306	Satu Mare - Teiuș	328,80	rapid	Z	250	2	657,60	164.400,00
			Total			2	657,60	164.400,00
307	Săvârșin - Simeria	73,20	personal	Z	365	3	219,60	80.154,00
			Total			3	219,60	80.154,00
308	Sântana - Chișineu Criș	24,00	personal	Z	365	2	48,00	17.520,00
			Total			2	48,00	17.520,00
309	Sibiu - Copșa Mica	44,90	rapid	Z	365	2	89,80	32.777,00
			personal	G	305	2	89,80	27.389,00
			Total			4	179,60	60.166,00

310	Sibiu - Lokoshaza	301,00	international	Z	365	2	602,00	219.730,00
			Total			2	602,00	219.730,00
311	Sibiu - Mediaş	55,30	personal	Z	365	3	165,90	60.553,50
			personal	D	313	2	110,60	34.617,80
			Total			5	276,50	95.171,30
312	Sibiu - Miercurea Sibiu	52,80	personal	A	256	2	105,60	27.033,60
			Total			2	105,60	27.033,60
313	Sibiu - Porumbacu	40,60	personal	Z	365	10	406,00	148.190,00
			personal	D	313	3	121,80	38.123,40
			Total			13	527,80	186.313,40
314	Sibiu - Târgu Mureş	204,50	personal	Z	365	2	409,00	149.285,00
			personal	D	313	2	409,00	128.017,00
			Total			4	818,00	277.302,00
315	Sighetu Marmăţiei - Beclean pe Someş	140,00	sezoniere		82	2	280,00	22.960,00
			Total			2	280,00	22.960,00
316	Sighetu Marmăţiei - Salva	118,40	personal	Z	365	1	118,40	43.216,00
			Total			1	118,40	43.216,00
317	Sighetu Marmăţiei - Vişeu de Jos	57,40	personal	Z	365	3	172,20	62.853,00
			personal	D	313	2	114,80	35.932,40
			Total			5	287,00	98.785,40
318	Sighişoara - Beia	35,00	personal	A	256	1	35,00	8.960,00
			Total			1	35,00	8.960,00
319	Sighişoara - Braşov	127,40	personal	D	313	4	509,60	159.504,80
			Total			4	509,60	159.504,80
320	Sighişoara - Sibiu	93,70	personal	Z	365	4	374,80	136.802,00
			Total			4	374,80	136.802,00
321	Sighişoara - Teiuş	100,10	personal	Z	365	1	100,10	36.536,50
			Total			1	100,10	36.536,50
322	Simeria - Baru Mare	52,30	personal	Z	365	2	104,60	38.179,00
			Total			2	104,60	38.179,00
323	Simeria - Lokoshaza	174,40	international	Z	365	2	348,80	127.312,00
			Total			2	348,80	127.312,00
324	Simeria - Lupeni	102,10	personal	Z	365	1	102,10	37.266,50
			Total			1	102,10	37.266,50
325	Simeria - Teiuş	72,70	personal	Z	365	5	363,50	132.677,50
			Total			5	363,50	132.677,50
326	Slatina - Piatra Olt	17,00	personal	Z	365	2	34,00	12.410,00
			personal	U	52	1	17,00	884,00
			Total			3	51,00	13.294,00
327	Slobozia Veche - Urziceni	62,00	personal	Z	365	4	248,00	90.520,00
			Total			4	248,00	90.520,00
328	Suceava - Dorneşti	32,50	personal	Z	180	6	195,00	35.100,00
			Total			6	195,00	35.100,00
329	Suceava - Ilva Mică	193,80	personal	Z	365	2	387,60	141.474,00
			Total			2	387,60	141.474,00
330	Suceava - Vereşti	14,80	rapid	Z	365	4	59,20	21.608,00
			Total			4	59,20	21.608,00

331	Suceava Nord - Botoșani	61,80	accelerat	Z	365	2	123,60	45.114,00
			sezoniere		92	1	61,80	5.685,60
			personal	Z	365	4	247,20	90.228,00
			Total			7	432,60	141.027,60
332	Suceava Nord - Iași	138,80	personal	Z	365	1	138,80	50.662,00
			Total			1	138,80	50.662,00
333	Suceava Nord - Pașcani	63,10	personal	Z	365	8	504,80	184.252,00
			personal	E	261	2	126,20	32.938,20
			Total			10	631,00	217.190,20
334	Târgoviște - București Nord Gr.A	79,80	personal	D	313	1	79,80	24.977,40
			Total			1	79,80	24.977,40
335	Târgu Jiu - București Nord Gr.A	321,80	accelerat	Z	365	1	321,80	117.457,00
			Total			1	321,80	117.457,00
336	Târgoviște - Fieni	27,40	accelerat	J	156	2	54,80	8.548,80
			personal	Z	365	1	27,40	10.001,00
			Total			3	82,20	18.549,80
337	Târgu Jiu - Lupeni	63,00	accelerat	J	132	2	126,00	16.632,00
			Total			2	126,00	16.632,00
338	Târgu Jiu - Petroșani	51,30	personal	Z	365	1	51,30	18.724,50
			Total			1	51,30	18.724,50
339	Târgu Jiu - Turceni	57,10	personal	Z	365	4	228,40	83.366,00
			Total			4	228,40	83.366,00
340	Târgu Mureș - Lokoshaza via Arad - Curtici	339,90	international	Z	365	2	679,80	248.127,00
			Total			2	679,80	248.127,00
341	Teiuș - Blaj	21,30	personal	A	256	1	21,30	5.452,80
			Total			1	21,30	5.452,80
342	Teiuș - Deva	81,90	personal	Z	365	4	327,60	119.574,00
			Total			4	327,60	119.574,00
343	Teiuș - Mediaș	61,70	personal	Z	365	5	308,50	112.602,50
			personal	D	313	1	61,70	19.312,10
			Total			6	370,20	131.914,60
344	Teiuș - Săvârșin	145,90	personal	Z	365	1	145,90	53.253,50
			Total			1	145,90	53.253,50
345	Timișoara Nord - Arad	57,20	personal	Z	365	13	743,60	271.414,00
			Total			13	743,60	271.414,00
346	Timișoara Nord - Baia Mare	370,20	accelerat	Z	365	2	740,40	270.246,00
			Total			2	740,40	270.246,00
347	Timișoara Nord - Caransebeș	98,30	personal	Z	365	9	884,70	322.915,50
			Total			9	884,70	322.915,50
348	Timișoara Nord - Cluj Napoca via Oradea	329,90	rapid	Z	365	2	659,80	240.827,00
			Total			2	659,80	240.827,00
349	Timișoara Nord - Drobeta Tr. Severin	210,60	personal	Z	365	2	421,20	153.738,00
			personal	D	313	2	421,20	131.835,60
			Total			4	842,40	285.573,60
350	Timișoara Nord - Jimbolia	39,00	personal	Z	365	14	546,00	199.290,00
			Total			14	546,00	199.290,00

351	Timișoara Nord - Lokoshaza (Curtici)	74,20	internationa	Z	365	4	296,80	108.332,00
			Total			4	296,80	108.332,00
352	Timișoara Nord - Lugoj	63,90	personal	Z	365	8	511,20	186.588,00
			Total			8	511,20	186.588,00
353	Timișoara Nord - Mangalia	796,40	sezoniere		92	2	1.592,80	146.537,60
			Total			2	1.592,80	146.537,60
354	Timișoara Nord - Radna	67,80	personal	Z	365	10	678,00	247.470,00
			Total			10	678,00	247.470,00
356	Timișoara Nord - Reșița Sud Hm.	141,50	accelerat	Z	365	2	283,00	103.295,00
			Total			2	283,00	103.295,00
357	Timișoara Nord - Sibiu	306,10	accelerat	Z	365	6	1.836,60	670.359,00
			Total			6	1.836,60	670.359,00
358	Timișoara Nord - Sighetu Marmației	612,80	accelerat	Z	365	2	1.225,60	447.344,00
			Total			2	1.225,60	447.344,00
359	Timișoara Nord - Stamora Moravița	56,00	personal	Z	365	8	448,00	163.520,00
			Total			8	448,00	163.520,00
360	Timișoara Nord - Târgu Jiu	345,90	personal	Z	365	2	691,80	252.507,00
			Total			2	691,80	252.507,00
361	Titu - București Nord	48,00	accelerat	F	104	1	48,00	4.992,00
			Total			1	48,00	4.992,00
362	Titu - Fieni	59,10	accelerat	Z	365	4	236,40	86.286,00
			accelerat	J	156	2	118,20	18.439,20
			personal	Z	365	2	118,20	43.143,00
			personal	A	256	1	59,10	15.129,60
			Total			9	531,90	162.997,80
363	Titu - Târgoviște	31,70	accelerat	Z	365	4	126,80	46.282,00
			personal	Z	365	1	31,70	11.570,50
			personal	A	256	3	95,10	24.345,60
			Total			8	253,60	82.198,10
364	Turnu Roșu - Drăgășani	74,50	personal	A	256	1	74,50	19.072,00
			Total			1	74,50	19.072,00
365	Turnu Roșu - Podu Olt	3,00	personal	A	256	4	12,00	3.072,00
			Total			4	12,00	3.072,00
366	Valea lui Mihai - Satu Mare	67,20	personal	Z	365	1	67,20	24.528,00
			Total			1	67,20	24.528,00
367	Vaslui - Crasna	15,50	personal	Z	365	3	46,50	16.972,50
			Total			3	46,50	16.972,50
368	Vatra Dornei - Câmpulung Mold.	37,10	personal	Z	365	1	37,10	13.541,50
			Total			1	37,10	13.541,50
369	Vatra Dornei - Gura Humorului	73,10	personal	Z	365	2	146,20	53.363,00
			Total			2	146,20	53.363,00
370	Vatra Dornei - Salva	101,50	accelerat	Z	365	2	203,00	74.095,00
			Total			2	203,00	74.095,00
371	Vințu de Jos - Sibiu	82,80	personal	Z	365	4	331,20	120.888,00
			personal	G	305	2	165,60	50.508,00
			Total			6	496,80	171.396,00
372	Vințu de Jos - Târgu Mureș	121,70	accelerat	Z	365	2	243,40	88.841,00
			Total			2	243,40	88.841,00

373	Vișeu de Jos - Salva	61,00	personal	Z	365	1	61,00	22.265,00
			Total			1	61,00	22.265,00
374	Zalău Nord -Sărmășag	22,30	personal	D	313	1	22,30	6.979,90
			Total			1	22,30	6.979,90
							112.775,70	37.163.637,10
							67.937,40	20.542.969,50
							180.713,10	57.706.606,60

Sectii neinteroperabile (neinchiriate)

Nr. crt.	Ruta de circulație	Distanța (km.)	Rang tren	Regim de circulație	Nr. zile circ/a	Nr. tren/zi	Tren km/zi (col2xcol6)	Tren km/an (col5 x col7)
0	1	2	3	4*	5	6	7	8
1	Fieni - Pietroșita	7,50	accelerat	Z	365	4	30,00	10.950,00
			accelerat	J	156	2	15,00	2.340,00
			personal	Z	365	6	45,00	16.425,00
			personal	A	256	1	7,50	1.920,00
			Total					13
2	Ploiești Sud - Măneciu	50,60	personal	Z	365	4	202,40	73.876,00
			Total			4	202,40	73.876,00
3	Ploiești Sud - Poiana Slănic	33,50	personal	Z	365	5	167,50	61.137,50
			personal	A	256	1	33,50	8.576,00
			Total			6	201,00	69.713,50
4	Vâlcele - Curtea de Argeș	15,30	accelerat	Z	365	2	30,60	11.169,00
			personal	G	305	6	91,80	27.999,00
			personal	D	313	2	30,60	9.577,80
			Total			10	153,00	48.745,80
5	Bouțari Hm. - Caransebeș	37,40	personal	Z	365	8	299,20	109.208,00
			Total			8	299,20	109.208,00
6	Sântana - Ineu	39,20	personal	Z	365	4	156,80	57.232,00
			personal		275	6	235,20	64.680,00
			Total			4	156,80	57.232,00
7	Ineu - Gurahont	49,80	personal	Z	365	8	398,40	145.416,00
			Total			8	398,40	145.416,00
8	Gurahont - Brad	54,90	personal	Z	365	6	329,40	120.231,00
			Total			6	329,40	120.231,00
9	Gurahont - Sebiș	22,60	personal	E	261	2	45,20	11.797,20
			Total			2	45,20	11.797,20
10	Cermei hcv. - Ineu	14,40	personal	Z	365	14	201,60	73.584,00
			Total			14	201,60	73.584,00
11	Hunedoara - Simeria	15,80	personal	Z	365	12	189,60	69.204,00
			Total			12	189,60	69.204,00
12	Ionel hcv - Cărpiniș	31,00	personal	Z	365	6	186,00	67.890,00
			Total			6	186,00	67.890,00
13	Liebling hcv - Jebel	9,80	personal	Z	365	2	19,60	7.154,00
			Total			2	19,60	7.154,00

14	Săcuieni Bihor - Sărmășag	86,70	personal	Z	100	4	346,80	34.680,00
			Total			4	346,80	34.680,00
15	Crasna - Huși	33,10	personal	Z	365	8	264,80	96.652,00
			Total			8	264,80	96.652,00
16	Dolhasca - Fălticeni hcv	25,80	personal	Z	59	6	154,80	9.133,20
			Total			6	154,80	9.133,20
17	Dornișoara hcv. - Vatra Dornei	34,30	personal	E	216	4	137,20	29.635,20
			Total			4	137,20	29.635,20
18	Dornești - Gura Putnei	33,50	personal	Z	124	6	201,00	24.924,00
			Total			6	201,00	24.924,00
19	Putna - Dornesti	39,00	personal	E	107	3	117,00	12.519,00
			Total			3	117,00	12.519,00
20	Gura Putnei - Putna	5,50	personal	Z	124	6	33,00	4.092,00
			personal	E	107	1	5,50	588,50
			Total			7	38,50	4.680,50
21	Moldovița hcv. - Vama	19,80	personal	Z	98	4	79,20	7.761,60
			Total			4	79,20	7.761,60
22	Târgu Neamț - Pașcani	30,60	personal	Z	59	4	122,40	7.221,60
			personal	D	50	2	61,20	3.060,00
			personal	E	41	2	61,20	2.509,20
			Total			8	244,80	12.790,80
23	Roman - Buhăiești	71,30	personal	Z	59	4	285,20	16.826,80
			Total			4	285,20	16.826,80
24	Suceava - Gura Humorului	45,30	personal	Z	64	4	181,20	11.596,80
			Total			4	181,20	11.596,80
25	Suceava - Cacica H.M.	32,00	personal	Z	64	3	96,00	6.144,00
			personal	U	9	2	64,00	576,00
			personal	E	45	2	64,00	2.880,00
			Total			7	224,00	9.600,00
26	Berești - Bârlad	31,10	personal	Z	365	4	124,40	45.406,00
			Total			4	124,40	45.406,00
27	Galați - Bârlad	109,00	personal	Z	365	6	654,00	238.710,00
			Total			6	654,00	238.710,00
28	Nehoiășu - Berca	51,00	personal	Z	65	4	204,00	13.260,00
			personal	U	9	2	102,00	918,00
			personal	E	46	2	102,00	4.692,00
			Total			8	408,00	18.870,00
29	Panciu H.m. - Mărășești	17,80	personal	Z	365	2	35,60	12.994,00
			Total			2	35,60	12.994,00
TOTAL tren- km Secții neinteroperabile (neinchiriate)							5.976,20	1.472.466,40
TOTAL GENERAL SERVICIU PUBLIC SOCIAL							186.689,30	59.179.073,00

LEGENDĂ

* = Regim de circulație (coloana 4 din tabele)

Nu circulă sâmbăta, duminica, de sărbători legale.

Nu circulă de sărbători legale.

Nu circulă sâmbăta sau duminica.

Nu circulă sâmbăta, duminica.

Circulă sâmbăta, duminica.

Nu circulă sâmbăta sau duminica și de sărbători legale.

Circulă vinerea, sâmbăta, duminica.

Nu circulă duminica, luna.

Circulă o dată pe săptămână, în perioada 15 iunie 2010 — 9 septembrie 2010.

Circulă vinerea, duminica.

Circulă o dată pe săptămână.

Circulă zilnic.

Nu circulă în zilele de luni și în prima zi după sărbătorile legale.

Circulă sâmbăta, duminica și de sărbători legale.

Secții preluate de OTF din 1 martie 2010.

ANEXA Nr. 4
la Actul adițional nr. 2 pe anul 2010
la contractul de servicii publice pentru perioada 2008—2011
al C.F.R. Călători

Costul prestațiilor

	Costurile de transport
	Anul 2010
Suma (mii lei)	2.502.331

ANEXA Nr. 5
la Actul adițional nr. 2 pe anul 2010
la contractul de servicii publice pentru perioada 2008—2011
al C.F.R. Călători

Stabilirea nivelului de venituri prognozate pentru pachetul minim social și politica tarifară

Indicatorul	Anul 2010
Venituri (mii lei)	1.317.800

ANEXA Nr. 6
la Actul adițional nr. 2 pe anul 2010
la contractul de servicii publice pentru perioada 2008—2011
al C.F.R. Călători

Nivelul compensației de la bugetul de stat ca plată a serviciilor publice pentru acoperirea diferenței dintre nivelul costurilor și cel al veniturilor realizate din tarifele aprobate

	Anul 2010 (mii lei)
Compensația anuală necesară, din care:	1.280.000
— asigurat de la bugetul de stat prin Legea nr. 11/2010, cu modificările și completările ulterioare	1.153.514,54

ANEXA Nr. 2

**Act adițional nr. 2 pe anul 2010 la Contractul de servicii publice pentru perioada 2008—2011
al Societății Comerciale REGIOTRANS — S.R.L.**

Încheiat între:

Ministerul Transporturilor și Infrastructurii, în numele statului, și

Societatea Comercială REGIOTRANS — S.R.L., în calitate de operator de transport feroviar, în concordanță cu prevederile art. 38 și 39 din Ordonanța de urgență a Guvernului nr. 12/1998 privind transportul pe căile ferate române și reorganizarea Societății Naționale a Căilor Ferate Române, republicată, cu modificările și completările ulterioare.

Părțile înțeleg să încheie prezentul act adițional, cu respectarea prevederilor art. 14 alin. (1) și (2) din Contractul de servicii publice pentru perioada 2008—2011 al Societății Comerciale REGIOTRANS — S.R.L., aprobat prin Hotărârea Guvernului nr. 1.668/2008, după cum urmează:

Art. I. — La articolul 3 alineatul (5), după litera e) se introduce o nouă literă, litera f), cu următorul cuprins:

„f) informarea călătorilor în toate cazurile de întârziere, atât în stații, cât și în trenuri, de îndată ce astfel de informații sunt disponibile.”

Art. II. — La articolul 11, alineatul (2) se modifică și va avea următorul cuprins:

„(2) Valoarea compensației unitare anuale necesară a se asigura de la bugetul de stat ca diferență între veniturile obținute prin aplicarea tarifelor stabilite cu avizul autorităților publice competente și costurile reale de transport se cuantifică la 20,02 lei/tren-km pentru anul 2010. Nivelul compensației de la bugetul de stat ca plată a serviciilor publice pentru acoperirea diferenței dintre nivelul costurilor și cel al veniturilor realizate din tarifele aprobate este prevăzut în anexa nr. 9 la contractul de servicii publice al Societății Comerciale REGIOTRANS — S.R.L.”

Art. III. — Valorile prevăzute pentru anul 2010 din anexa nr. 4 la contractul de servicii publice al Societății Comerciale REGIOTRANS — S.R.L. se modifică și se înlocuiesc cu valorile din anexa nr. 1.

Art. IV. — Anexa nr. 5 la contractul de servicii publice al Societății Comerciale REGIOTRANS — S.R.L. se modifică și va avea conținutul prevăzut în anexa nr. 2.

Art. V. — Valorile prevăzute pentru anul 2010 din anexa nr. 7 la contractul de servicii publice al Societății Comerciale REGIOTRANS — S.R.L. se modifică și se înlocuiesc cu valorile din anexa nr. 3.

Art. VI. — Anexa nr. 8 la contractul de servicii publice al Societății Comerciale REGIOTRANS — S.R.L. se modifică și va avea conținutul prevăzut în anexa nr. 4.

Art. VII. — Valorile prevăzute pentru anul 2010 din anexa nr. 9 la contractul de servicii publice al Societății Comerciale REGIOTRANS — S.R.L. se modifică și se înlocuiesc cu valorile din anexa nr. 5.

Art. VIII. — Anexele nr. 1—5 fac parte integrantă din prezentul act adițional.

Ministerul Transporturilor și Infrastructurii

Ministru,

.....

Societatea Comercială REGIOTRANS — S.R.L.

Director general,

.....

ANEXA Nr. 1

la Actul adițional nr. 2 pe anul 2010

la contractul de servicii publice pentru perioada 2008—2011

al REGIOTRANS — S.R.L.

Principalii indicatori cantitativi și calitativi ai activității de transport feroviar de călători

Indicatorul	Anul 2010
Tren — km (mii)	7.919,4123
Călători — km (mii)	214.000

**Lista completă a trenurilor de călători ce reprezintă pachetul minim social pe anul 2010,
care face obiectul contractelor de servicii publice**

Trenuri cu circulație regulată

Nr. crt.	Ruta de circulație	Distanța (km.)	Rang tren	Regim de circulație	Nr. zile circ/an	Nr. tren/zi	Tren km/zi (col2xcol6)	Tren km/an (col5 x col7)
0	1	2	3	4*	5	6	7	8
1	Alba Iulia - Sibiu	92,60	personal	Z	243	2	185,20	45.003,60
			Total			2	185,20	45.003,60
2	Brașov - Constanța	391,30	accelerat	Z*	110	2	782,60	86.086,00
			Total			2	782,60	86.086,00
3	Brașov - Gheorghieni	150,30	personal	Z	300	2	300,60	90.180,00
			Total			2	300,60	90.180,00
4	Brașov - Miercurea Ciuc	95,00	personal	Z	260	1	95,00	24.700,00
			Total			1	95,00	24.700,00
5	București N Gr.A - Brașov	166,30	accelerat	Z*	255	2	332,60	84.813,00
			Total			2	332,60	84.813,00
6	București N Gr.A - Florești Prahova	77,50	accelerat	Z*	110	2	155,00	17.050,00
			Total			2	155,00	17.050,00
7	Miercurea Ciuc - Sfântu Gheorghe	62,90	personal	Z	268	1	62,90	16.857,20
			Total			1	62,90	16.857,20
8	Ploiești Vest - Brașov	107,40	accelerat	Z*	110	1	107,40	11.814,00
			Total			1	107,40	11.814,00
9	Ploiești Vest - Iași	349,00	accelerat	Z*	365	2	698,00	254.770,00
			Total			2	698,00	254.770,00
10	Roșiori Nord - Alexandria	33,80	personal	Z	365	2	67,60	24.674,00
			Total			2	67,60	24.674,00
11	Roșiori Nord - Caracal	55,30	personal	Z	365	2	110,60	40.369,00
			Total			2	110,60	40.369,00
12	Sibiu - Blaj	74,90	personal	Z	320	4	299,60	95.872,00

¹⁾ Anexa nr. 2 este reprodusă în facsimil.

			Total			4	299,60	95.872,00
13	Sibiu - Sighișoara	93,70	personal	Z	320	4	374,80	119.936,00
			Total			4	374,80	119.936,00
14	Brașov - Cluj Napoca	329,60	accelerat	Z*	0	2	659,20	0,00
			Total			2	659,20	0,00
15	Sibiu - Copșa Mică	44,90	accelerat	Z*	0	2	89,80	0,00
			Total			2	89,80	0,00
16	Brașov - Timișoara Nord	452,20	accelerat	Z*	150	2	904,40	135.660,00
			Total			2	904,40	135.660,00
TOTAL tren- km Sectii interoperabile							5.269,50	1.047.784,80

Sectii neinteroperabile (inchiriate)

Nr. crt.	Ruta de circulație	Distanța (km.)	Rang tren	Regim de circulație	Nr. zile circ/an	Nr. tren/zi	Tren km/zi (col2xcol6)	Tren km/an (col5 x col7)
0	1	2	3	4*	5	6	7	8
17	Bistrița Nord - Alba Iulia	183,70	personal	Z	365	2	367,40	134.101,00
			Total			2	367,40	134.101,00
18	Brețcu - Brașov	98,30	personal	Z	365	1	98,30	35.879,50
			Total			1	98,30	35.879,50
19	Brețcu - Sfântu Gheorghe	66,20	personal	Z	365	10	662,00	241.630,00
			Total			10	662,00	241.630,00
20	Buziaș - Jamu Mare	56,20	personal	Z	365	8	449,60	164.104,00
			Total			8	449,60	164.104,00
21	Cenad - Timișoara Nord	75,20	personal	Z	365	9	676,80	247.032,00
			Total			9	676,80	247.032,00
22	Ciacova - Giera	24,90	personal	Z	365	2	49,80	18.177,00
			Total			2	49,80	18.177,00
23	Copșa Mica - Odorhei	96,00	personal	Z	365	1	96,00	35.040,00
			Total			1	96,00	35.040,00
24	Corabia - Caracal	41,50	personal	Z	365	12	498,00	181.770,00
			Total			12	498,00	181.770,00
25	Criștur - Sighișoara	21,40	personal	Z	365	2	42,80	15.622,00
			Total			2	42,80	15.622,00
26	Cruceni -	48,90	personal	Z	365	10	489,00	178.485,00

	Timișoara Nord		Total			10	489,00	178.485,00
27	Cugir - Alba Iulia	37,10	personal	Z	365	11	408,10	148.956,50
			Total			11	408,10	148.956,50
28	Dorohoi - Botoșani	37,00	personal	Z	365	6	222,00	81.030,00
			Total			6	222,00	81.030,00
29	Gătaia - Buziaș	31,70	personal	Z	365	4	126,80	46.282,00
			Total			4	126,80	46.282,00
30	Gătaia - Jamu Mare	24,50	personal	Z	365	6	147,00	53.655,00
			Total			6	147,00	53.655,00
31	Gătaia - Jebel	27,40	personal	Z	365	2	54,80	20.002,00
			Total			2	54,80	20.002,00
32	Gătaia - Reșița Nord	43,30	personal	Z	365	6	259,80	94.827,00
			Total			6	259,80	94.827,00
33	Gătaia - Voiteni	18,20	personal	Z	365	2	36,40	13.286,00
			Total			2	36,40	13.286,00
34	Gătaia - Timișoara Nord	51,40	personal	Z	365	2	102,80	37.522,00
			Total			2	102,80	37.522,00
35	Giera - Jebel	33,10	personal	Z	365	12	397,20	144.978,00
			Total			12	397,20	144.978,00
36	Grăniceri Hm. - Nădab	19,70	personal	Z	365	12	236,40	86.286,00
			Total			12	236,40	86.286,00
37	Iași - Dorohoi	154,10	personal	Z	365	10	1.541,00	562.465,00
			Total			10	1.541,00	562.465,00
38	Întorsura Buzăului - Brașov	36,50	personal	Z	365	14	511,00	186.515,00
			Total			14	511,00	186.515,00
39	Hârlău - Iași	63,80	personal	Z	365	10	638,00	232.870,00
			Total			10	638,00	232.870,00
40	Leorda - Dorohoi	21,50	personal	Z	365	4	86,00	31.390,00
			Total			4	86,00	31.390,00
41	Lovrin - Jimbolia	27,30	personal	Z	365	10	273,00	99.645,00
			Total			10	273,00	99.645,00
42	Lovrin - Nerău	27,30	personal	Z	365	4	109,20	39.858,00
			Total			4	109,20	39.858,00
43	Lovrin - Periam	16,00	personal	Z	365	2	32,00	11.680,00
			Total			2	32,00	11.680,00

44	Lovrin - Timișoara Nord via Ronaț	65,50	personal	Z	365	2	131,00	47.815,00
			Total			2	131,00	47.815,00
45	Luduș - Bistrița Nord	110,50	personal	Z	365	3	331,50	120.997,50
			Total			3	331,50	120.997,50
46	Miceștii de Câmpie - Bistrița Nord	50,60	personal	Z	365	2	101,20	36.938,00
			Total			2	101,20	36.938,00
47	Nădlac - Arad	52,30	personal	Z	365	16	836,80	305.432,00
			Total			16	836,80	305.432,00
48	Nerău - Timișoara Nord via Sânanndrei	92,80	personal	Z	365	7	649,60	237.104,00
			Total			7	649,60	237.104,00
49	Odorhei - Criștur	25,80	personal	Z	365	2	51,60	18.834,00
			Total			2	51,60	18.834,00
50	Odorhei - Sighișoara	47,20	personal	Z	365	8	377,60	137.824,00
			Total			8	377,60	137.824,00
51	Oravița - Berzovia	58,90	personal	Z	365	10	589,00	214.985,00
			Total			10	589,00	214.985,00
52	Periam - Arad	48,10	personal	Z	365	1	48,10	17.556,50
			Total			1	48,10	17.556,50
53	Periam - Nerău	43,30	personal	Z	365	2	86,60	31.609,00
			Total			2	86,60	31.609,00
54	Periam - Timișoara Nord via Sânanndrei	49,50	personal	Z	365	2	99,00	36.135,00
			Total			2	99,00	36.135,00
55	Periam - Vâlcani	39,20	personal	Z	365	1	39,20	14.308,00
			Total			1	39,20	14.308,00
56	Praid - Blaj	113,40	personal	Z	365	10	1.134,00	413.910,00
			Total			10	1.134,00	413.910,00
57	Praid - Târnăveni	75,40	personal	Z	365	2	150,80	55.042,00
			Total			2	150,80	55.042,00
58	Reșița Nord - Timișoara Nord	94,70	personal	Z	365	8	757,60	276.524,00
			Total			8	757,60	276.524,00
59	Sânicolau Mare - Arad	66,30	personal	Z	365	9	596,70	217.795,50
			Total			9	596,70	217.795,50
60	Sânicolau Mare - Cenad	12,30	personal	Z	365	1	12,30	4.489,50
			Total			1	12,30	4.489,50

61	Sânicolau Mare - Jimbolia	43,20	personal	Z	365	2	86,40	31.536,00
			Total			2	86,40	31.536,00
62	Sânicolau Mare - Timișoara Nord	62,90	personal	Z	365	2	125,80	45.917,00
			Total			2	125,80	45.917,00
63	Sânicolau Mare - Vâlcani	21,00	personal	Z	365	12	252,00	91.980,00
			Total			12	252,00	91.980,00
64	Sărmășel - Bistrița Nord	66,30	personal	Z	365	3	198,90	72.598,50
			Total			3	198,90	72.598,50
65	Sărmășel - Luduș	44,20	personal	Z	365	5	221,00	80.665,00
			Total			5	221,00	80.665,00
66	Târnăveni - Blaj	38,00	personal	Z	365	6	228,00	83.220,00
			Total			6	228,00	83.220,00
67	Târnăveni - Câmpu Libertații	40,40	personal	Z	365	6	242,40	88.476,00
			Total			6	242,40	88.476,00
68	Târgu Secuiesc - Sfântu Gheorghe	44,50	personal	Z	365	2	89,00	32.485,00
			Total			2	89,00	32.485,00
69	Timișoara Nord - Lovrin	47,00	personal	Z	365	1	47,00	17.155,00
			Total			1	47,00	17.155,00
70	Trușești - Iași	96,20	personal	Z	365	2	192,40	70.226,00
			Total			2	192,40	70.226,00
71	Vâlcani - Arad	87,30	personal	Z	365	1	87,30	31.864,50
			Total			1	87,30	31.864,50
72	Vasiova - Gătaia	28,70	personal	Z	365	1	28,70	10.475,50
			Total			1	28,70	10.475,50
73	Voiteni - Reșița Nord	61,50	personal	Z	365	4	246,00	89.790,00
			Total			4	246,00	89.790,00
74	Zărnești - Brașov	27,00	personal	Z	365	28	756,00	275.940,00
			Total			28	756,00	275.940,00
75	Zlatna H - Alba Iulia	42,50	personal	Z	365	8	340,00	124.100,00
			Total			8	340,00	124.100,00
76	Zimnicea - Alexandria	44,10	personal	Z	365	12	529,20	193.158,00
			Total			12	529,20	193.158,00
77	Dolhasca - Fălticeni hcv	25,80	personal	Z*	306	6	154,80	47.368,80
			Total			6	154,80	47.368,80

78	Târgu Neamț - Pașcani	30,60	personal	Z*	306	4	122,40	37.454,40
			personal	D	263	2	61,20	16.095,60
			personal	E	220	2	61,20	13.464,00
			Total			8	244,80	67.014,00
79	Roman - Buhăiești	71,30	personal	Z*	306	4	285,20	87.271,20
			Total			4	285,20	87.271,20
TOTAL tren- km Sectii neinteroperabile (inchiriate)							18.958,70	6.871.627,50
TOTAL GENERAL SERVICIU PUBLIC SOCIAL							24.228,20	7.919.412,30

LEGENDA

* = Regim de circulație (coloana 4 din tabele)

A Nu circulă sâmbăta, duminica și de sărbători legale.

B Nu circulă de sărbători legale.

D Nu circulă sâmbăta sau duminica.

E Nu circulă sâmbăta, duminica.

F Circulă sâmbăta, duminica.

G Nu circulă sâmbăta sau duminica și sărbători legale.

J Circulă vineri, sâmbăta, duminică.

R Circulă o dată pe săptămână în perioada 18 iunie 2010—4 septembrie 2010.

S Circulă vineri, duminică.

U Circulă o dată pe săptămână.

Z Circulă zilnic.

Z* Circulă zilnic, începând cu o anumită dată.

ANEXA Nr. 3

la Actul adițional nr. 2 pe anul 2010

la contractul de servicii publice pentru perioada 2008—2011

al REGIOTRANS — S.R.L.

Costul prestațiilor

	Costurile de transport
	Anul 2010
Suma (mii lei)	178.674

ANEXA Nr. 4

la Actul adițional nr. 2 pe anul 2010

la contractul de servicii publice pentru perioada 2008—2011

al REGIOTRANS — S.R.L.

Stabilirea nivelului de venituri prognozate pentru pachetul minim social și politica tarifară

Indicatorul	Anul 2010
Venituri (mii lei)	20.100

ANEXA Nr. 5

la Actul adițional nr. 2 pe anul 2010

la contractul de servicii publice pentru perioada 2008—2011

al REGIOTRANS — S.R.L.

**Nivelul compensației de la bugetul de stat ca plată a serviciilor publice
pentru acoperirea diferenței dintre nivelul costurilor și cel al veniturilor realizate
din tarifele aprobate**

	Anul 2010 (mii lei)
Compensația anuală necesară, din care:	158.574,00
— asigurat de la bugetul de stat prin Legea bugetului de stat pe anul 2010 nr. 11/2010, cu modificările și completările ulterioare	126.178,13

**Act adițional nr. 2 pe anul 2010 la Contractul de servicii publice pentru perioada 2008—2011
al Societății Comerciale REGIONAL — S.R.L.**

Încheiat între:

Ministerul Transporturilor și Infrastructurii, în numele statului, și

Societatea Comercială REGIONAL — S.R.L., denumită în continuare *Regional*, în calitate de operator de transport feroviar, în concordanță cu prevederile art. 38 și 39 din Ordonanța de urgență a Guvernului nr. 12/1998 privind transportul pe căile ferate române și reorganizarea Societății Naționale a Căilor Ferate Române, republicată, cu modificările și completările ulterioare.

Părțile convin, în baza art. 14 alin. (1) și (2) din Contractul de servicii publice pentru perioada 2008—2011 al Societății Comerciale REGIONAL — S.R.L., aprobat prin Hotărârea Guvernului nr. 1.668/2008, următoarele modificări:

Art. I. — La articolul 3 alineatul (5), după litera d) se introduce o nouă literă, litera e), cu următorul cuprins:

„e) informarea călătorilor în toate cazurile de întârziere, atât în stații, cât și în trenuri, de îndată ce astfel de informații sunt disponibile.”

Art. II. — La articolul 11, alineatul (2) se modifică și va avea următorul cuprins:

„(2) Valoarea compensației unitare anuale necesară a se asigura de la bugetul de stat ca diferență între veniturile obținute prin aplicarea tarifelor stabilite cu avizul autorităților publice competente și costurile reale de transport se cuantifică la 22,3 lei/tren — km pentru anul 2010. Nivelul compensației de la bugetul de stat ca plată a serviciilor publice pentru acoperirea diferenței dintre nivelul costurilor și cel al veniturilor realizate din tarifele aprobate este prevăzut în anexa nr. 9 la contractul de servicii publice al Regional.”

Art. III. — Valorile prevăzute pentru anul 2010 din anexa nr. 4 la contractul de servicii publice al Regional se modifică și se înlocuiesc cu valorile din anexa nr. 1.

Art. IV. — Anexa nr. 5 la contractul de servicii publice al Regional se modifică și va avea conținutul prevăzut în anexa nr. 2.

Art. V. — Anexa nr. 7 la contractul de servicii publice al Regional se modifică și va avea conținutul prevăzut în anexa nr. 3.

Art. VI. — Anexa nr. 8 la contractul de servicii publice al Regional se modifică și va avea conținutul prevăzut în anexa nr. 4.

Art. VII. — Anexa nr. 9 la contractul de servicii publice al Regional se modifică și va avea conținutul prevăzut în anexa nr. 5.

Art. VIII. — Anexele nr. 1—5 fac parte integrantă din prezentul act adițional.

Ministerul Transporturilor și Infrastructurii
Ministru,

.....

Societatea Comercială REGIONAL — S.R.L.
Director general,

.....

ANEXA Nr. 1

la Actul adițional nr. 2 pe anul 2010

la contractul de servicii publice pentru perioada 2008—2011

al Regional

Principalii indicatori cantitativi și calitativi ai activității de transport feroviar de călători

Indicatorul	Anul 2010
Tren — km (mii)	1.076,719
Călători — km (mii)	17.642

ANEXA Nr. 2¹⁾

la Actul adițional nr. 2 pe anul 2010

la contractul de servicii publice pentru perioada 2008—2011
al Regional**Lista completă a trenurilor de călători ce reprezintă pachetul minim social pe anul 2010,
care face obiectul contractelor de servicii publice****Trenuri cu circulație regulată**

Nr. crt.	Ruta de circulație	Distanța (km.)	Rang tren	Regim de circulație	Nr. zile circ/an	Nr. tren/zi	Tren km/zi (col2xcol6)	Tren km/an (col5 x col7)
0	1	2	3	4*	5	6	7	8
1	Bistrița Nord - Năsăud	63,50	personal	Z	64	2	127,00	8.128,00
			Total			2	127,00	8.128,00
2	Ciameghiu - Carei	146,40	personal	Z*	320	2	292,80	93.696,00
			Total			2	292,80	93.696,00
3	Oradea - Zalau Nord	185,10	personal	Z*	320	2	370,20	118.464,00
			Total			2	370,20	118.464,00
TOTAL tren- km Sectii interoperabile							790,00	220.288,00

Sectii neinteroperabile (inchiriate)

Nr. crt.	Ruta de circulație	Distanța (km.)	Rang tren	Regim de circulație	Nr. zile circ/an	Nr. tren/zi	Tren km/zi (col2xcol6)	Tren km/an (col5 x col7)
0	1	2	3	4*	5	6	7	8
1	Bistrița Bârgăului hcv. - Bistrița Nord	29,60	personal	Z	365	10	296,00	108.040,00
			Total			10	296,00	108.040,00
2	Holod - Oradea	94,30	personal	Z	365	4	377,20	137.678,00
			Total			4	377,20	137.678,00
3	Holod - Salonta	55,10	personal	Z	365	2	110,20	40.223,00
			Total			2	110,20	40.223,00
4	Vașcau - Holod	55,70	personal	Z	365	8	445,60	162.644,00
			Total			8	445,60	162.644,00
5	Bixad Hm. - Satu Mare	51,80	personal	Z	365	10	518,00	189.070,00
			Total			10	518,00	189.070,00
6	Negresti Oaş - Satu Mare	45,40	personal	Z	365	2	90,80	33.142,00
			Total			2	90,80	33.142,00
7	Negresti Oaş - Bixad	6,40	personal	Z	365	2	12,80	4.672,00
			Total			2	12,80	4.672,00
8	Rodna Veche Hm. - Nasaud	40,40	personal	Z	365	4	161,60	58.984,00
			Total			4	161,60	58.984,00
9	Rodna Veche Hm. - Ilva Mica	20,60	personal	Z	365	4	82,40	30.076,00
			Total			4	82,40	30.076,00
10	Sacuieni Bihor - Sarmasag	86,70	personal	Z	265	4	346,80	91.902,00
			Total			4	346,80	91.902,00
TOTAL tren- km Sectii neinteroperabile (inchiriate)							2.441,40	856.431,00
TOTAL GENERAL SERVICIU PUBLIC SOCIAL							3.231,40	1.076.719,00

Legenda

* = Regim de circulație (coloana 4 din tabele)

Z — Circulă zilnic.

Z* — Circulă zilnic, începând cu 15 februarie 2010.

1) Anexa nr. 2 este reprodusă în facsimil.

ANEXA Nr. 3
la Actul adițional nr. 2 pe anul 2010
la contractul de servicii publice pentru perioada 2008—2011
al Regional

Costul prestațiilor

	Costurile de transport
	Anul 2010
Suma (mii lei)	24.598

ANEXA Nr. 4
la Actul adițional nr. 2 pe anul 2010
la contractul de servicii publice pentru perioada 2008—2011
al Regional

Stabilirea nivelului de venituri prognozat pentru pachetul minim social și politica tarifară

Indicatorul	Anul 2010
Venituri (mii lei)	1.812

ANEXA Nr. 5
la Actul adițional nr. 2 pe anul 2010
la contractul de servicii publice pentru perioada 2008—2011
al Regional

Nivelul compensației de la bugetul de stat ca plată a serviciilor publice pentru acoperirea diferenței dintre nivelul costurilor și cel al veniturilor realizate din tarifele aprobate

	Anul 2010 (mii lei)
Compensații totale necesare, din care:	24.015,9
— asigurat de la bugetul de stat prin Legea bugetului de stat pe anul 2010 nr. 11/2010, cu modificările și completările ulterioare	17.155,11

**Act adițional nr. 2 pe anul 2010 la Contractul de servicii publice
pentru perioada 2008—2011 al Societății Comerciale SERVTRANS INVEST — S.A.**

Încheiat între:

Ministerul Transporturilor și Infrastructurii, în numele statului, și

Societatea Comercială SERVTRANS INVEST — S.A., denumită în continuare *Servtrans*, în calitate de operator de transport feroviar, în concordanță cu prevederile art. 38 și 39 din Ordonanța de urgență a Guvernului nr. 12/1998 privind transportul pe căile ferate române și reorganizarea Societății Naționale a Căilor Ferate Române, republicată, cu modificările și completările ulterioare,

înțeleg să încheie prezentul act adițional, cu respectarea prevederilor art. 14 alin. (1) și (2) din Contractul de servicii publice pentru perioada 2008—2011 al Societății Comerciale SERVTRANS INVEST — S.A., aprobat prin Hotărârea Guvernului nr. 1.668/2008, după cum urmează:

Art. I. — La articolul 3 alineatul (4), după litera d) se introduce o nouă literă, litera e), cu următorul cuprins:

„e) informarea călătorilor în toate cazurile de întârziere, atât în stații, cât și în trenuri, de îndată ce astfel de informații sunt disponibile.”

Art. II. — La articolul 11, alineatul (2) se modifică și va avea următorul cuprins:

„(2) Valoarea compensației unitare anuale necesară a se asigura de la bugetul de stat ca diferență între veniturile obținute prin aplicarea tarifelor stabilite cu avizul autorităților publice competente și costurile reale de transport se cuantifică la 24,81 lei/tren km pentru anul 2010. Nivelul compensației de la bugetul de stat ca plată a serviciilor publice pentru acoperirea diferenței dintre nivelul costurilor și cel al veniturilor realizate din tarifele aprobate este prevăzut în anexa nr. 8 la Contractul de servicii publice al *Servtrans*.”

Art. III. — Valorile prevăzute pentru anul 2010 din anexa nr. 3 la Contractul de servicii publice al *Servtrans* se modifică și se înlocuiesc cu valorile din anexa nr. 1.

Art. IV. — Anexa nr. 4 la Contractul de servicii publice al *Servtrans* se înlocuiește cu anexa nr. 2.

Art. V. — Valorile prevăzute pentru anul 2010 din anexa nr. 6 la Contractul de servicii publice al *Servtrans* se modifică și se înlocuiesc cu valorile din anexa nr. 3.

Art. VI. — Valorile prevăzute pentru anul 2010 din anexa nr. 7 la Contractul de servicii publice al *Servtrans* se modifică și se înlocuiesc cu valorile din anexa nr. 4.

Art. VII. — Valorile prevăzute pentru anul 2010 din anexa nr. 8 la Contractul de servicii publice al *Servtrans* se modifică și se înlocuiesc cu valorile din anexa nr. 5.

Art. VIII. — Anexele nr. 1—5 fac parte integrantă din prezentul act adițional.

Ministerul Transporturilor și Infrastructurii

Ministru,

.....

Societatea Comercială

SERVTRANS INVEST — S.A.

Director general,

.....

ANEXA Nr. 1

la Actul adițional nr. 2 pe anul 2010

la contractul de servicii publice pentru perioada 2008—2011

al Servtrans

**Principalii indicatori cantitativi și calitativi ai activității de transport feroviar
de călători**

Indicatorul	Anul 2010
Tren km	221.336
Călători km	2.350.000

Lista trenurilor de călători incluse în pachetul minim social

Nr. crt.	Ruta de circulație	Distanța (km.)	Rang tren	Regim de circulație	Nr. zile circulate într-un an	Nr. tren/zi	Tren km×zi	Tren km×an
1	Roșiori Nord – Costești	63,50	personal	zilnic	365	8	508,00	185.420,00
			Total				8	508,00
2	Roșiori Nord – Miroși	36,50	personal	zilnic	365	2	73,00	26.645,00
			Total				2	73,00
3	Roșiori Nord – Miroși	36,50	personal	Periodic*	127			9.271,00
			Total					
TOTAL tren×km serviciu public social secții neinteroperabile								221.336,00

TOTAL GENERAL tren×km serviciu public social	221.336,00**
---	---------------------

NOTĂ:

* Trenurile circulă în zilele în care se constată vârf de trafic, 127 de zile pe an. Zilele în care circulă se stabilesc de către Servtrans.

** Pentru a se realiza acest număr de trenuri km/an, începând cu data de 1 noiembrie 2010, numărul de trenuri pe zi va fi sub nivelul celui din prezentul act adițional.

¹⁾ Anexa nr. 2 este reprodusă în facsimil.

Costul prestațiilor de transport feroviar de călători

	Costurile de transport
	Anul 2010
Suma (mii lei)	5.400

Stabilirea nivelului de venituri prognozate pentru pachetul minim social și politica tarifară

Indicatorul	Anul 2010
Venituri (mii lei)	170

ANEXA Nr. 5
la Actul adițional nr. 2 pe anul 2010
la contractul de servicii publice pentru perioada 2008—2011
al Servtrans

**Nivelul compensației de la bugetul de stat ca plată a serviciilor publice
pentru acoperirea diferenței dintre nivelul costurilor și cel al veniturilor realizate
din tarifele aprobate**

	Anul 2010 (mii lei)
Compensații totale necesare, din care:	5.491,5
— asigurat de la bugetul de stat prin Legea bugetului de stat pe anul 2010 nr. 11/2010, cu modificările și completările ulterioare	3.526,49

ANEXA Nr. 5

**Act adițional nr. 2 pe anul 2010 la Contractul de servicii publice pentru perioada 2010—2011
al Societății Comerciale TRANSFEROVIAR GRUP — S.A.**

Încheiat între:

Ministerul Transporturilor și Infrastructurii, în numele statului,
și Societatea Comercială TRANSFEROVIAR GRUP — S.A., denumită în continuare *Transferoviar Grup*, în calitate de operator de transport feroviar, în concordanță cu prevederile art. 38 și 39 din Ordonanța de urgență a Guvernului nr. 12/1998 privind transportul pe căile ferate române și reorganizarea Societății Naționale a Căilor Ferate Române, republicată, cu modificările și completările ulterioare,
părțile convin, în baza art. 14 alin. (1) și (2) din Contractul de servicii publice pentru perioada 2010—2011 al Societății Comerciale TRANSFEROVIAR GRUP — S.A., aprobat prin Hotărârea Guvernului nr. 741/2010, următoarele modificări:

Art. I. — La articolul 11, alineatul (2) se modifică și va avea următorul cuprins:

„(2) Valoarea compensației unitare anuale necesară a se asigura de la bugetul de stat ca diferență între veniturile obținute prin aplicarea tarifelor stabilite cu avizul autorităților publice competente și costurile reale de transport se cuantifică la 23,25 lei/tren-km pentru anul 2010. Nivelul compensației de la bugetul de stat ca plată a serviciilor publice pentru acoperirea diferenței dintre nivelul costurilor și cel al veniturilor realizate din tarifele aprobate este prevăzut în anexa nr. 9 la contractul de servicii publice al Transferoviar Grup.”

Art. II. — Valorile prevăzute pentru anul 2010 din anexa nr. 4 la contractul de servicii publice al Transferoviar Grup se modifică și se înlocuiesc cu valorile din anexa nr. 1.

Art. III. — Anexa nr. 5 la contractul de servicii publice al Transferoviar Grup se modifică și va avea conținutul prevăzut în anexa nr. 2.

Art. IV. — Anexa nr. 7 la contractul de servicii publice al Transferoviar Grup se modifică și va avea conținutul prevăzut în anexa nr. 3.

Art. V. — Valorile prevăzute pentru anul 2010 din anexa nr. 8 la contractul de servicii publice al Transferoviar Grup se modifică și se înlocuiesc cu valorile din anexa nr. 4.

Art. VI. — Valorile prevăzute pentru anul 2010 din anexa nr. 9 la contractul de servicii publice al Transferoviar Grup se modifică și se înlocuiesc cu valorile din anexa nr. 5.

Art. VII. — Anexele nr. 1—5 fac parte integrantă din prezentul act adițional.

Ministerul Transporturilor și Infrastructurii

Ministru,

.....

S.C. TRANSFEROVIAR GRUP — S.A.

Director general,

.....

ANEXA Nr. 1
la Actul adițional nr. 2 pe anul 2010
la contractul de servicii publice pentru perioada 2010—2011
al Transferoviar Grup

**Principalii indicatori cantitativi și calitativi ai activității de transport feroviar
de călători**

Indicatorul	Anul 2010
Tren km	554.896
Călători km (mii)	8.956

**Lista completă a trenurilor de călători ce reprezintă pachetul minim social pe anul 2010,
care face obiectul contractelor de servicii publice**

Trenuri cu circulație regulată

Nr. crt.	Ruta de circulație	Distanța (km.)	Rang tren	Regim de circulație	Nr. zile circ/an	Nr. tren/zi	Tren km/zi (col2xcol6)	Tren km/an (col5 x col7)
0	1	2	3	4*	5	6	7	8
1	Buzău - București N	128,20	accelerat	Z*	230	4	512,80	117.944,00
			Total				4	512,80
2	Cluj-Napoca - Oradea	152,10	accelerat	Z*	275	4	608,40	167.310,00
			Total				4	608,40
3	Cluj-Napoca - Bistrița Nord	119,00	accelerat	Z*	275	4	476,00	130.900,00
			Total				4	476,00
4	Buzău - Berca	22,30	personal	Z*	300	4	89,20	26.760,00
			personal	U	43	2	44,60	1.917,80
			personal	E	215	2	44,60	9.589,00
			Total				8	178,40
TOTAL tren- km Sectii interoperabile							1.775,60	454.420,80

Sectii neinteroperabile (închiriate)

Nr. crt.	Ruta de circulație	Distanța (km.)	Rang tren	Regim de circulație	Nr. zile circ/an	Nr. tren/zi	Tren km/zi (col2xcol6)	Tren km/an (col5 x col7)
0	1	2	3	4*	5	6	7	8
1	Nehoiășu - Berca	51,00	personal	Z*	300	4	204,00	61.200,00
			personal	U	43	2	102,00	4.386,00
			personal	E	215	2	102,00	21.930,00
			Total				8	408,00
2	Oradea - Băile Felix	10,80	personal	Z*	300	4	43,20	12.960,00
			Total				4	43,20
TOTAL tren- km Secții neinteroperabile (închiriate)							451,20	100.476,00
TOTAL GENERAL SERVICIU PUBLIC SOCIAL							2.226,80	554.896,80

LEGENDA

* = Regim de circulație (coloana 4 din tabele)

A Nu circulă sâmbăta, duminica, sărbători legale;

B Nu circulă sărbători legale;

D Nu circulă sâmbăta sau duminica;

E Nu circulă sâmbăta, duminica;

F Circulă sâmbăta, duminica;

G Nu circulă sâmbăta sau duminica și sărbători legale;

J Circulă vinerea, sâmbăta, duminica;

R Circulă o dată/săptămână în perioada 18 iunie 2010—4 septembrie 2010;

S Circulă vinerea, duminica;

U Circulă o dată pe săptămână;

Z Circulă zilnic;

Z* Circulă zilnic, începând cu o anumită dată.

¹⁾ Anexa nr. 2 este reprodusă în facsimil.

ANEXA Nr. 3
la Actul adițional nr. 2 pe anul 2010
la contractul de servicii publice pentru perioada 2010—2011
al Transferoviar Grup

Costul prestațiilor

	Costul prestațiilor Anul 2010
Suma (mii lei)	16.363

ANEXA Nr. 4
la Actul adițional nr. 2 pe anul 2010
la contractul de servicii publice pentru perioada 2010—2011
al Transferoviar Grup

Stabilirea nivelului de venituri prognozate pentru pachetul minim social și politica tarifară

Indicatorul	Anul 2010
Venituri (mii lei)	3.462

ANEXA Nr. 5
la Actul adițional nr. 2 pe anul 2010
la contractul de servicii publice pentru perioada 2010—2011
al Transferoviar Grup

Nivelul compensației de la bugetul de stat ca plată a serviciilor publice pentru acoperirea diferenței dintre nivelul costurilor și cel al veniturilor realizate din tarifele aprobate

mii lei

	Anul 2010
Compensație anuală necesară, din care:	12.901
— asigurat de la bugetul de stat prin Legea bugetului de stat pe anul 2010 nr. 11/2010, cu modificările și completările ulterioare	8.841,04

ANEXA Nr. 6

Act adițional nr. 2 pe anul 2010 la Contractul de servicii publice pentru perioada 2010—2011 al Societății Comerciale FEROTRANS TFI — S.R.L.

Încheiat între:

Ministerul Transporturilor și Infrastructurii, în numele statului,
și Societatea Comercială FEROTRANS TFI — S.R.L., denumită în continuare *FEROTRANS TFI*, în calitate de operator de transport feroviar, în concordanță cu prevederile art. 38 și 39 din Ordonanța de urgență a Guvernului nr. 12/1998 privind transportul pe căile ferate române și reorganizarea Societății Naționale a Căilor Ferate Române, republicată, cu modificările și completările ulterioare,
părțile convin, în baza art. 14 alin. (1) și (2) din Contractul de servicii publice pentru perioada 2010—2011 al Societății Comerciale FEROTRANS TFI — S.R.L., aprobat prin Hotărârea Guvernului nr. 741/2010, următoarele modificări:

Art. I. — La articolul 11, alineatul (2) se modifică și va avea următorul cuprins:

„(2) Valoarea compensației unitare anuale necesară a se asigura de la bugetul de stat ca diferență între veniturile obținute prin aplicarea tarifelor stabilite cu avizul autorităților publice competente și costurile reale de transport se cuantifică la 28,39 lei/tren-km pentru anul 2010. Nivelul compensației de la bugetul de stat ca plată a serviciilor publice pentru acoperirea diferenței dintre nivelul costurilor și cel al veniturilor realizate din tarifele aprobate este prevăzut în anexa nr. 9 la contractul de servicii publice al FEROTRANS TFI.”

Art. II. — Valorile prevăzute pentru anul 2010 din anexa nr. 4 la contractul de servicii publice al FEROTRANS TFI se modifică și se înlocuiesc cu valorile din anexa nr. 1.

Art. III. — Anexa nr. 5 la contractul de servicii publice al FEROTRANS TFI se modifică și va avea conținutul prevăzut în anexa nr. 2.

Art. IV. — Anexa nr. 7 la contractul de servicii publice al FEROTRANS TFI — S.R.L. se modifică și va avea conținutul prevăzut în anexa nr. 3.

Art. V. — Valorile prevăzute pentru anul 2010 din anexa nr. 8 la contractul de servicii publice al FEROTRANS TFI se modifică și se înlocuiesc cu valorile din anexa nr. 4.

Art. VI. — Valorile prevăzute pentru anul 2010 din anexa nr. 9 la contractul de servicii publice al FEROTRANS TFI se modifică și se înlocuiesc cu valorile din anexa nr. 5.

Art. VII. — Anexele nr. 1—5 fac parte integrantă din prezentul act adițional.

Ministerul Transporturilor și Infrastructurii
Ministru,

S.C. FEROTRANS — S.R.L.
Director general,

.....

.....

ANEXA Nr. 1
la Actul adițional nr. 2 pe anul 2010
la contractul de servicii publice pentru perioada 2010—2011
al FEROTRANS TFI

Principalii indicatori cantitativi și calitativi ai activității de transport feroviar de călători

Indicatorul	Anul 2010
Tren km	88.728
Călători km (mii)	1.615

ANEXA Nr. 2¹⁾
la Actul adițional nr. 2 pe anul 2010
la contractul de servicii publice pentru perioada 2010—2011
al FEROTRANS TFI

Lista completă a trenurilor de călători ce reprezintă pachetul minim social pe anul 2010, care face obiectul contractelor de servicii publice

Trenuri cu circulație regulată

Sectii neinteroperabile (inchiriate)

Nr. crt.	Ruta de circulație	Distanța (km.)	Rang tren	Regim de circulație	Nr. zile circ/a	Nr. tren/zi	Tren km/zi (col2xcol6)	Tren km/an (col5 x col7)
0	1	2	3	4*	5	6	7	8
1	Suceava - Gura Humorului	49,80	personal	E	88	2	99,60	8.764,80
			Total			2	99,60	8.764,80
2	Suceava - Cacica H.M.	32,00	personal	Z*	112	12	384,00	43.008,00
			Total			12	384,00	43.008,00
3	Moldovița hcv. - Vama	19,80	personal	Z*	82	12	237,60	19.483,20
			Total			12	237,60	19.483,20
4	Putna - Dornești	39,00	personal	E	56	8	312,00	17.472,00
			Total			8	312,00	17.472,00
TOTAL tren- km Secții neinteroperabile (închiriate)							1.033,20	88.728,00
TOTAL GENERAL SERVICIU PUBLIC SOCIAL							1.033,20	88.728,00

LEGENDĂ

* = Regim de circulație (coloana 4 din tabele)

E — Nu circulă sâmbăta, duminica;

Z* — Circulă zilnic începând cu o anumită dată.

¹⁾ Anexa nr. 2 este reprodusă în facsimil.

*ANEXA Nr. 3**la Actul adițional nr. 2 pe anul 2010**la contractul de servicii publice pentru perioada 2010—2011**al FEROTRANS TFI***Costul prestațiilor**

	Costurile de transport
	Anul 2010
Suma (mii lei)	2.583

*ANEXA Nr. 4**la Actul adițional nr. 2 pe anul 2010**la contractul de servicii publice pentru perioada 2010—2011**al FEROTRANS TFI***Stabilirea nivelului de venituri prognozate pentru pachetul minim social și politica tarifară**

Indicatorul	Anul 2010
Venituri (mii lei)	193,43

*ANEXA Nr. 5**la Actul adițional nr. 2 pe anul 2010**la contractul de servicii publice pentru perioada 2010—2011**al FEROTRANS TFI***Nivelul compensației de la bugetul de stat ca plată a serviciilor publice pentru acoperirea diferenței dintre nivelul costurilor și cel al veniturilor realizate din tarifele aprobate**

mii lei

	Anul 2010
Compensație anuală necesară, din care:	2.519,06
— asigurat de la bugetul de stat prin Legea bugetului de stat pe anul 2010 nr. 11/2010, cu modificările și completările ulterioare	1.413,68

ACTE ALE BĂNCII NAȚIONALE A ROMÂNIEI

BANCA NAȚIONALĂ A ROMÂNIEI

ORDIN**privind modificarea și completarea Reglementărilor contabile conforme cu directivele europene, aplicabile instituțiilor de credit, instituțiilor financiare nebancaare și Fondului de garantare a depozitelor în sistemul bancar, aprobate prin Ordinul Băncii Naționale a României nr. 13/2008**

Având în vedere prevederile art. 153 din Ordonanța de urgență a Guvernului nr. 99/2006 privind instituțiile de credit și adecvarea capitalului, aprobată cu modificări și completări prin Legea nr. 227/2007, cu modificările și completările ulterioare, ale art. 22 și 54 din Legea nr. 93/2009 privind instituțiile financiare nebancaare și ale art. 34 din Ordonanța Guvernului nr. 39/1996 privind înființarea și funcționarea Fondului de garantare a depozitelor în sistemul bancar, republicată,

în temeiul prevederilor art. 4 alin. (3) din Legea contabilității nr. 82/1991, republicată, ale art. 420 alin. (1) din Ordonanța de urgență a Guvernului nr. 99/2006 privind instituțiile de credit și adecvarea capitalului, aprobată cu modificări și completări prin Legea nr. 227/2007, cu modificările și completările ulterioare, ale art. 48 din Legea nr. 312/2004 privind Statutul Băncii Naționale a României, ale art. 73 din Legea nr. 93/2009 și ale art. 46¹ din Ordonanța Guvernului nr. 39/1996, republicată,

Banca Națională a României emite următorul ordin:

Art. I. — Reglementările contabile conforme cu directivele europene, aplicabile instituțiilor de credit, instituțiilor financiare nebancaare și Fondului de garantare a depozitelor în sistemul bancar, aprobate prin Ordinul Băncii Naționale a României nr. 13/2008, publicat în Monitorul Oficial al României, Partea I, nr. 879 și 879 bis din 24 decembrie 2008, cu modificările și completările ulterioare, se modifică și se completează potrivit

prevederilor cuprinse în anexele nr. 1 și 2*) care fac parte integrantă din prezentul ordin.

Art. II. — Prevederile prezentului ordin intră în vigoare începând cu data de 1 ianuarie 2011.

Art. III. — Prezentul ordin se publică în Monitorul Oficial al României, Partea I.

Președintele Consiliului de administrație al Băncii Naționale a României,
Mugur Constantin Isărescu

București, 13 decembrie 2010.

Nr. 26.

*) Anexele nr. 1 și 2 se publică în Monitorul Oficial al României, Partea I, nr. 886 bis, care se poate achiziționa de la Centrul pentru relații cu publicul al Regiei Autonome „Monitorul Oficial”, București, șos. Panduri nr. 1.

EDITOR: PARLAMENTUL ROMÂNIEI — CAMERA DEPUTAȚILOR



„Monitorul Oficial” R.A., Str. Parcului nr. 65, sectorul 1, București; C.I.F. RO427282,
IBAN: RO55RNCB0082006711100001 Banca Comercială Română — S.A. — Sucursala „Unirea” București
și IBAN: RO12TREZ7005069XXX000531 Direcția de Trezorerie și Contabilitate Publică a Municipiului București
(alocat numai persoanelor juridice bugetare)

Tel. 021.318.51.29/150, fax 021.318.51.15, e-mail: marketing@ramo.ro, internet: www.monitoruloficial.ro

Adresa pentru publicitate: Centrul pentru relații cu publicul, București, șos. Panduri nr. 1,
bloc P33, parter, sectorul 5, tel. 021.401.00.70, fax 021.401.00.71 și 021.401.00.72

Tiparul: „Monitorul Oficial” R.A.

