



# MONITORUL OFICIAL

## AL

### ROMÂNIEI

Anul 178 (XXII) — Nr. 564

PARTEA I  
LEGI, DECRETE, HOTĂRĂRI ȘI ALTE ACTE

Marti, 10 august 2010

#### SUMAR

<u>Nr.</u>		<u>Pagina</u>
DECRETE		
848.	— Decret privind conferirea Ordinului <i>Virtutea Aeronautică</i> în grad de <i>Cavaler</i> .....	2
HOTĂRĂRI ALE GUVERNULUI ROMÂNIEI		
781.	— Hotărâre pentru modificarea anexei la Hotărârea Guvernului nr. 339/2010 privind aprobarea bugetului de venituri și cheltuieli pe anul 2010 al Companiei Naționale „Imprimeria Națională” — S.A., companie națională aflată sub autoritatea Ministerului Finanțelor Publice.....	2–6
808.	— Hotărâre pentru modificarea Regulamentului de organizare și funcționare a Inspectoratului de Stat în Construcții — I.S.C., aprobat prin Hotărârea Guvernului nr. 1.378/2009, pentru modificarea Hotărârii Guvernului nr. 1.631/2009 privind organizarea și funcționarea Ministerului Dezvoltării Regionale și Turismului și a Hotărârii Guvernului nr. 405/2007 privind funcționarea Secretariatului General al Guvernului.....	7–14
ACTE ALE ORGANELOR DE SPECIALITATE ALE ADMINISTRAȚIEI PUBLICE CENTRALE		
103.	— Ordin al președintelui Autorității Naționale Sanitare Veterinare și pentru Siguranța Alimentelor privind modificarea Ordinului președintelui Autorității Naționale Sanitare Veterinare și pentru Siguranța Alimentelor nr. 37/2010 privind circulația ecvinelor pe teritoriul României .....	15
173.	— Ordin al ministrului administrației și internelor pentru împuternicirea instituțiilor prefectului în vederea constatării contravențiilor și aplicării amenzilor, conform art. 78 din Legea nr. 273/2006 privind finanțele publice locale și art. IV din Ordonanța de urgență a Guvernului nr. 63/2010 pentru modificarea și completarea Legii nr. 273/2006 privind finanțele publice locale, precum și pentru stabilirea unor măsuri financiare.....	15
★		
Rectificări .....		16

**DECRETE****PREȘEDINTELE ROMÂNIEI****DECRET****privind conferirea Ordinului *Virtutea Aeronautică*  
în grad de *Cavaler***

În temeiul prevederilor art. 94 lit. a) și ale art. 100 din Constituția României, republicată, ale art. 4 alin. (1), ale art. 8 lit. A și ale art. 11 din Legea nr. 29/2000 privind sistemul național de decorații al României, cu modificările și completările ulterioare,

având în vedere propunerea ministrului apărării naționale, cu prilejul aniversării a 90 de ani de existență, pentru profesionalismul demonstrat în îndeplinirea cu succes a misiunilor încredințate și pentru rezultatele deosebite obținute de personalul unității în procesul instruirii tehnicienilor din Forțele Aeriene,

**Președintele României decretează:**

Articol unic. — Se conferă Ordinul *Virtutea Aeronautică* în grad de *Cavaler*, cu însemn pentru militari, de pace, Drapelului de luptă al Școlii Militare de Maiștri Militari și Subofițeri a Forțelor Aeriene „Traian Vuia”.

PREȘEDINTELE ROMÂNIEI  
**TRAIAN BĂSESCU**

În temeiul art. 100 alin. (2) din  
Constituția României, republicată,  
contrasemnăm acest decret.

PRIM-MINISTRU  
**EMIL BOC**

București, 5 august 2010.  
Nr. 848.

**HOTĂRĂRI ALE GUVERNULUI ROMÂNIEI****GUVERNUL ROMÂNIEI****HOTĂRÂRE****pentru modificarea anexei la Hotărârea Guvernului nr. 339/2010  
privind aprobarea bugetului de venituri și cheltuieli pe anul 2010  
al Companiei Naționale „Imprimeria Națională” — S.A., companie națională  
aflată sub autoritatea Ministerului Finanțelor Publice**

Având în vedere prevederile art. 5 lit. i) din Hotărârea Guvernului nr. 34/2009 privind organizarea și funcționarea Ministerului Finanțelor Publice, cu modificările și completările ulterioare,

în temeiul art. 108 din Constituția României, republicată, al art. 15 alin. (1) din Ordonanța de urgență a Guvernului nr. 37/2008 privind reglementarea unor măsuri financiare în domeniul bugetar, aprobată cu modificări prin Legea nr. 275/2008, cu modificările și completările ulterioare, și al art. IV, V și VI din Ordonanța de urgență a Guvernului nr. 55/2010 privind unele măsuri de reducere a cheltuielilor publice,

**Guvernul României** adoptă prezenta hotărâre.

**Articol unic.** — Anexa la Hotărârea Guvernului nr. 339/2010 Finanțelor Publice, publicată în Monitorul Oficial al României, Partea I, nr. 256 din 20 aprilie 2010, se modifică și se înlocuiește cu anexa care face parte integrantă din prezenta companie națională aflată sub autoritatea Ministerului hotărâre.

PRIM-MINISTRU  
**EMIL BOC**

Contrasemnează:

Ministrul finanțelor publice,  
**Sebastian Teodor Gheorghe Vlădescu**  
Ministrul muncii, familiei și protecției sociale,  
**Mihai Constantin Șeitan**

București, 28 iulie 2010.  
Nr. 781.

MINISTERUL FINANTELOR PUBLICE  
Compania Națională „Imprimeria Națională” — S.A.  
Bd. Al. I. Cuza nr. 56, sectorul 1, București  
Cod unic de înregistrare: 2779625

## BUGETUL DE VENITURI ȘI CHELTUIELI RECTIFICAT PE ANUL 2010

- mii lei -

0		1		INDICATORI	Nr. rd.	Rectificat 2010
0		1		2	3	4
<b>I.</b>				<b>VENITURI TOTALE (rd.2+10+15)</b>	<b>1</b>	<b>288,600.00</b>
		<b>1</b>	<b>Venituri din exploatare, din care:</b>		<b>2</b>	<b>283,500.00</b>
			a)	din productia vandută	3	263,500.00
			b)	din vânzarea mărfurilor	4	13,500.00
			c)	din subventii de exploatare aferente cifrei de afaceri nete, din care:	5	0.00
				- subventii, conform prevederilor legale în vigoare	6	0.00
				- transferuri, conform prevederilor legale în vigoare	7	0.00
			d)	productia de imobilizări, variatia stocurilor de produse finite si a productiei în curs de executie	8	500.00
			e)	alte venituri din exploatare	9	6,000.00
		<b>2</b>	<b>Venituri financiare, din care:</b>		<b>10</b>	<b>5,100.00</b>
			a)	din imobilizări financiare	11	0.00
			b)	din alte investitii si împrumuturi care fac parte din activele imobilizate	12	0.00
			c)	din dobânzi	13	3,100.00
			d)	alte venituri financiare	14	2,000.00
		<b>3</b>	<b>Venituri extraordinare</b>		<b>15</b>	<b>0.00</b>
<b>II.</b>				<b>CHELTUIELI TOTALE (rd.17+48+51)</b>	<b>16</b>	<b>200,266.99</b>
		<b>1</b>	<b>Cheltuieli de exploatare, din care:</b>		<b>17</b>	<b>197,166.99</b>
			a)	cheltuieli materiale	18	93,000.00
			b)	alte cheltuieli din afară (cu energie si apă)	19	3,140.00
			c)	cheltuieli privind mărfurile	20	8,100.00
			d)	cheltuieli cu personalul, din care:	21	25,956.11
			d1	cheltuieli cu salariile	22	19,513.46
			d2	cheltuieli cu asigurările si protectia socială si alte obligatii legale, din care:	23	5,454.41
				- cheltuieli privind contributia la asigurări sociale	24	4,058.80
				- cheltuieli privind contributia de asigurări pentru somaj	25	97.57
				- cheltuieli privind contributia la asigurări sociale de sănătate	26	1,014.70
				- cheltuieli privind contributiile la fondurile speciale aferente fondului de salarii	27	283.34
			d3	alte cheltuieli cu personalul, din care:	28	988.24

\*) Anexa este reprodusă în facsimil.

		d3.1) cheltuieli sociale prevăzute prin art.21, Legea nr.571/2003 privind Codul fiscal, cu modificările și completările ulterioare, din care:	29	122.37
		- tichete de creșă, conform Legii nr.193/2006, cu completările și modificările ulterioare	30	0.00
		- tichete cadou pentru cheltuieli sociale potrivit Legii nr.193/2006, cu modificările și completările ulterioare	31	122.37
		d3.2) tichete de masă	32	865.87
		d3.3) tichete de vacanță	33	0.00
	e)	cheltuieli cu plățile compensatorii conform CCM aferente disponibilizărilor potrivit programelor de disponibilizări	34	0.00
	f)	cheltuieli cu drepturile salariale cuvenite în baza unor hotărâri judecătorești	35	0.00
	g)	ajustări de valoare privind imobilizările corporale și necorporale	36	52,000.00
	g1)	ajustări de valoare privind activele circulante	36a	100.00
	h)	cheltuieli cu prestațiile externe	37	12,000.00
	i)	alte cheltuieli de exploatare, din care:	38	2,870.88
		i1) contract de mandat	39	80.29
		i2) cheltuieli de protocol, din care:	40	62.00
		tichete cadou potrivit Legii nr.193/2006, cu modificările și completările ulterioare	41	0.00
		i3) cheltuieli de reclamă și publicitate, din care:	42	10.52
		tichete cadou pentru cheltuieli de reclamă și publicitate, potrivit Legii nr.193/2006, cu modificările și completările ulterioare	43	0.00
		tichete cadou pentru campanii de marketing, studiul pieței, promovarea de piete existente sau noi, potrivit Legii nr.193/2006, cu modificările și completările ulterioare	44	0.00
		i4) cheltuieli cu sponsorizarea	45	160.00
		din care pentru sponsorizarea persoanelor care au suferit pagube materiale în urma fenomenelor naturale	45a	30,00
		i5) cheltuieli cu taxa pentru activitatea de exploatare a resurselor minerale	46	0.00
		i6) cheltuieli cu redevența pentru concesiunea bunurilor	47	0.00
	<b>2</b>	<b>Cheltuieli financiare, din care:</b>	<b>48</b>	<b>3,100.00</b>
	a)	cheltuieli privind dobânzile	49	400.00
	b)	alte cheltuieli financiare	50	2,700.00
	<b>3</b>	<b>Cheltuieli extraordinare</b>	<b>51</b>	<b>0.00</b>
<b>III.</b>		<b>REZULTATUL BRUT (profit)</b>	<b>52</b>	<b>88,333.01</b>
<b>IV.</b>		<b>IMPOZIT PE PROFIT</b>	<b>53</b>	<b>14,133.28</b>
<b>V.</b>		<b>PROFITUL CONTABIL RĂMAS DUPĂ DEDUCEREA IMPOZITULUI PE PROFIT, din care:</b>	<b>54</b>	<b>74,199.73</b>
	<b>1</b>	<b>Rezerve legale</b>	<b>55</b>	<b>0.00</b>
	<b>2</b>	<b>Alte rezerve reprezentând facilități fiscale prevăzute de lege</b>	<b>56</b>	<b>0.00</b>

	<b>3</b>	<b>Acoperirea pierderilor contabile din anii precedenti</b>	57	<b>0.00</b>
	<b>4</b>	<b>Constituirea surselor proprii de finantare pentru proiectele cofinantate din împrumuturi externe, precum si pentru constituirea surselor necesare rambursării ratelor de capital, plății dobânzilor, comisioanelor si altor costuri aferente acestor împrumuturi externe</b>	58	<b>0.00</b>
	<b>5</b>	<b>Alte repartizări prevăzute de lege</b>	59	<b>0.00</b>
	<b>6</b>	<b>Profit contabil rămas după deducerea sumelor de la rd.55, 56, 57, 58 si 59</b>	60	<b>74,199.73</b>
	<b>7</b>	<b>Participarea salariatilor la profit în limita a 10% din profitul net, dar nu mai mult de nivelul unui salariu de bază mediu lunar realizat la nivelul operatorului economic în exercitiul financiar de referință</b>	61	<b>1,045.05</b>
	<b>8</b>	<b>Minim 90% vărsăminte la bugetul de stat sau local în cazul regiilor autonome ori dividende în cazul societăților/companiilor nationale si societăților cu capital integral sau majoritar de stat</b>	62	<b>66,779.76</b>
	<b>9</b>	<b>Profitul nerepartizat pe destinațiile prevăzute la pct.1-8 se repartizează la alte rezerve si constituie sursă proprie de finantare</b>	63	<b>6,374.92</b>
<b>VI.</b>		<b>SURSE DE FINANTARE A INVESTITIILOR, din care:</b>	64	<b>58,374.92</b>
	<b>1</b>	<b>Surse proprii</b>	65	<b>58,374.92</b>
	<b>2</b>	<b>Alocatii de la buget</b>	66	<b>0.00</b>
	<b>3</b>	<b>Credite bancare</b>	67	<b>0.00</b>
	a)	interne	68	0.00
	b)	externe	69	0.00
	<b>4</b>	<b>Alte surse</b>	70	<b>0.00</b>
<b>VII.</b>		<b>CHELTUIELI PENTRU INVESTITII, din care:</b>	71	<b>58,374.92</b>
	<b>1</b>	<b>Cheltuieli aferente investitiilor, inclusiv cele aferente investitiilor în curs la finele anului</b>	72	<b>58,374.92</b>
	<b>2</b>	<b>Rambursări de rate aferente creditelor pentru investitii</b>	73	<b>0.00</b>
	a)	interne	74	0.00
	b)	externe	75	0.00
<b>VIII.</b>		<b>REZERVE, din care:</b>	76	<b>110.60</b>
	<b>1</b>	<b>Rezerve legale</b>	77	<b>110.60</b>
	<b>2</b>	<b>Rezerve statutare</b>	78	-
	<b>3</b>	<b>Alte rezerve</b>	79	-
<b>IX.</b>		<b>DATE DE FUNDAMENTARE</b>	80	
	<b>1</b>	<b>Venituri totale</b>	81	<b>288,600.00</b>
	<b>2</b>	<b>Cheltuieli aferente veniturilor totale</b>	82	<b>200,266.99</b>
	<b>3</b>	<b>Număr prognozat de personal la finele anului</b>	83	<b>482.00</b>
	<b>4</b>	<b>Număr mediu de salariați total</b>	84	<b>481.00</b>
	<b>5</b>	<b>Fond de salarii, din care:</b>	85	<b>19,513.46</b>
	a)	fond de salarii aferent personalului angajat pe bază de contract individual de muncă	86	19,508.64
	b)	alte cheltuieli cu personalul	87	4.82
	<b>6</b>	<b>Câștigul mediu lunar pe salariat (lei / persoană)</b>	88	<b>3,379.88</b>
	<b>7</b>	<b>Productivitatea muncii pe total personal mediu în preturi curente (mii lei/persoană) (rd.81/rd.84)</b>	89	<b>600.00</b>

	<b>8</b>	<b>Productivitatea muncii pe total personal mediu în preturi comparabile (mii lei/persoană) (rd.81/rd.84 x ICP)</b>	90	<b>600.00</b>
	<b>9</b>	<b>Productivitatea muncii în unități fizice pe total personal mediu (unități fizice/persoană)</b>	91	-
	<b>10</b>	<b>Cheltuieli totale la 1.000 lei venituri totale (cheltuieli totale/venituri totale)x1000 = (rd.16/rd.1) x 1000</b>	92	<b>693.93</b>
	<b>11</b>	<b>a) Plăți restante</b>	93	-
		b) preturi curente	94	-
		preturi comparabile	95	-
	<b>12</b>	<b>Creante restante</b>	96	-
		a) preturi curente	97	-
		b) preturi comparabile	98	-

**NOTĂ:** unitatea nu este monitorizată potrivit prevederilor legale, neînregistrând creante și plăți restante;

## GUVERNUL ROMÂNIEI

## HOTĂRÂRE

**pentru modificarea Regulamentului de organizare și funcționare a Inspectoratului de Stat în Construcții — I.S.C., aprobat prin Hotărârea Guvernului nr. 1.378/2009, pentru modificarea Hotărârii Guvernului nr. 1.631/2009 privind organizarea și funcționarea Ministerului Dezvoltării Regionale și Turismului și a Hotărârii Guvernului nr. 405/2007 privind funcționarea Secretariatului General al Guvernului**

În temeiul art. 108 din Constituția României, republicată,

**Guvernul României** adoptă prezenta hotărâre.

**Art. I.** — (1) Regulamentul de organizare și funcționare a Inspectoratului de Stat în Construcții — I.S.C., aprobat prin Hotărârea Guvernului nr. 1.378/2009, publicată în Monitorul Oficial al României, Partea I, nr. 806 din 25 noiembrie 2009, cu modificările și completările ulterioare, se modifică și se înlocuiește cu Regulamentul de organizare și funcționare a Inspectoratului de Stat în Construcții — I.S.C., prevăzut în anexa care face parte integrantă din prezenta hotărâre.

(2) Numărul maxim de posturi aprobat pentru Inspectoratul de Stat în Construcții — I.S.C. este de 875, prin restructurarea și desființarea, în condițiile legii, a unui număr de 155 de posturi.

(3) Încetarea contractelor individuale de muncă, precum și încadrarea personalului în numărul de posturi aprobat și pe noile funcții, ca urmare a reorganizării potrivit prezentei hotărâri, se fac cu respectarea termenelor și procedurilor legale aplicabile categoriei de personal.

**Art. II.** — Hotărârea Guvernului nr. 1.631/2009 privind organizarea și funcționarea Ministerului Dezvoltării Regionale și Turismului, publicată în Monitorul Oficial al României, Partea I, nr. 2 din 4 ianuarie 2010, cu modificările ulterioare, se modifică după cum urmează:

**1. La articolul 11, alineatul (5) va avea următorul cuprins:**

„(5) Conducătorii unităților prevăzute în anexa nr. 2 sunt numiți și mandatați să conducă unitățile și sunt eliberați din

funcție prin ordin al ministrului dezvoltării regionale și turismului, cu excepția inspectorului general de stat al Inspectoratului de Stat în Construcții — I.S.C., care este numit prin decizie a primului-ministru, în conformitate cu legislația în vigoare.”

**2. La anexa nr. 2, litera A va avea următorul cuprins:**

„A. UNITĂȚILE

**care funcționează în subordinea Ministerului Dezvoltării Regionale și Turismului, finanțate integral de la bugetul de stat**

Denumirea unității	Localitatea
Inspectoratul de Stat în Construcții — I.S.C.	București”

**Art. III.** — La anexa nr. 2 „Structurile, organele de specialitate ale administrației publice centrale și instituțiile publice finanțate prin bugetul Secretariatului General al Guvernului” la Hotărârea Guvernului nr. 405/2007 privind funcționarea Secretariatului General al Guvernului, publicată în Monitorul Oficial al României, Partea I, nr. 302 din 7 mai 2007, cu modificările și completările ulterioare, punctul 19 se abrogă.

PRIM-MINISTRU  
**EMIL BOC**

Contrasemnează:

Ministrul dezvoltării regionale și turismului,  
**Elena Gabriela Udrea**

Secretarul general al Guvernului,  
**Daniela Nicoleta Andreescu**

Ministrul muncii, familiei și protecției sociale,  
**Mihai Constantin Șeitan**

Ministrul finanțelor publice,  
**Sebastian Teodor Gheorghe Vlădescu**

București, 4 august 2010.  
Nr. 808.

ANEXĂ  
(Anexa la Hotărârea Guvernului nr. 1.378/2009)

## REGULAMENT

**de organizare și funcționare a Inspectoratului de Stat în Construcții — I.S.C.**

## CAPITOLUL I

## Dispoziții generale

**Art. 1.** — (1) Inspectoratul de Stat în Construcții — I.S.C., denumit în continuare I.S.C., este organ de specialitate al

administrației publice centrale, cu personalitate juridică, în subordinea Ministerului Dezvoltării Regionale și Turismului, având sediul în municipiul București, str. Apolodor nr. 17, sectorul 5.

(2) I.S.C. administrează bunuri din domeniul public și privat al statului, iar patrimoniul instituției la data de 31 mai 2010 este în sumă de 138.307.585 lei.

Art. 2. — I.S.C. își desfășoară activitatea de inspecție și control în conformitate cu actele normative aplicabile în domeniu și cu prezentul regulament.

Art. 3. — I.S.C. este, potrivit legii, organul tehnic specializat care exercită controlul de stat cu privire la aplicarea unitară a prevederilor legale în domeniul calității în construcții, la respectarea disciplinei în urbanism, a regimului de autorizare a construcțiilor și la supravegherea pieței produselor pentru construcții.

Art. 4. — (1) I.S.C. este membru al Consorțiului European pentru Controlul Construcțiilor, achitând anual cotizația aferentă din bugetul propriu, precum și al Grupului de cooperare administrativă în domeniul supravegherii pieței produselor pentru construcții, de pe lângă Comisia Europeană.

(2) În sensul prezentului regulament, următorii termeni se definesc astfel:

a) *construcții* — clădirile de orice fel — social-culturale, administrative, industriale, comerciale, de cult, sportive, de învățământ, sănătate, hotelurile, sediile instituțiilor publice etc. — și instalațiile aferente acestora, drumurile, căile ferate și metroul, podurile, tunelurile și celelalte lucrări de artă, pistele de aviație, construcțiile hidrotehnice, amenajările portuare, turnurile, coșurile de fum, rezervoarele, lucrările tehnico-edilitare, rețelele de petrol și gaze, construcțiile pentru transportul fluidelor, precum și orice intervenție asupra acestora;

b) *fază determinantă* — stadiul fizic după care o lucrare de construire ajunsă în aceasta nu mai poate continua fără o analiză având la bază concluzii formulate în scris de către beneficiar, proiectant și executant și care se avizează, după caz, de reprezentantul local al I.S.C.;

c) *intervenție asupra construcțiilor* — orice lucrare de construire care este făcută în scopul transformării structurale și/sau funcționale, consolidării, reabilitării, modernizării ori demolării/desființării parțiale sau totale a construcțiilor definite conform dispozițiilor lit. a);

d) *verificare* — confirmarea prin examinare și prezentare de probe obiective a faptului că cerințele esențiale specificate au fost îndeplinite.

## CAPITOLUL II

### Atribuții

Art. 5. — I.S.C. are următoarele atribuții:

a) exercită controlul statului privind calitatea în construcții, în toate etapele de proiectare, autorizare, execuție, recepție, exploatare și postutilizare a construcțiilor, în conformitate cu prevederile legale și reglementările tehnice în vigoare, prin verificări și inspecții la factorii implicați;

b) exercită controlul statului asupra organelor de specialitate ale administrației publice locale, cu privire la legalitatea emiterii certificatelor de urbanism și a autorizațiilor de construire/desființare, în conformitate cu prevederile legale și reglementările tehnice în vigoare;

c) exercită controlul statului în domeniul disciplinei în urbanism și al amenajării teritoriului, în conformitate cu prevederile legale și reglementările tehnice în vigoare;

d) exercită controlul statului privind supravegherea pieței produselor pentru construcții, în conformitate cu prevederile legale și reglementările tehnice în vigoare;

e) avizează din punct de vedere tehnic documentațiile tehnico-economice aferente obiectivelor de investiții noi care se finanțează, potrivit legii, din fonduri publice sau din credite externe, contractate ori garantate de stat, ai căror indicatori tehnico-economici se aprobă de Guvern în condițiile prevăzute la art. 42 din Legea nr. 500/2002 privind finanțele publice, cu modificările și completările ulterioare, precum și documentațiile tehnico-economice aferente lucrărilor de intervenții la construcții existente — reparații, modificări, reabilitări, consolidări, restaurări —, finanțate din fonduri publice sau din credite externe, contractate ori garantate de stat, pentru care, potrivit valorii determinate conform devizului general, exclusiv TVA, legislația în vigoare prevede organizarea de licitații deschise;

f) participă la toate fazele determinante ale construcțiilor stabilite conform reglementărilor în vigoare, precum și la cele prevăzute de proiectant, pe care le avizează odată cu luarea în evidență a lucrării, potrivit legii, scop în care verifică dacă sunt îndeplinite de către factorii implicați condițiile tehnice din proiectele și reglementările tehnice aplicabile și autorizează continuarea execuției lucrărilor de construcții numai în cazurile îndeplinirii acestora;

g) verifică respectarea reglementărilor în vigoare privind organizarea și funcționarea balastierelor, carierelor, stațiilor de betoane, de producere agregate și de mixturi asfaltice;

h) emite, în conformitate cu prevederile legale și reglementările tehnice în vigoare, acorduri pentru intervenții asupra construcțiilor existente și noi, în situațiile în care acestea pot induce influențe asupra construcțiilor existente;

i) verifică existența și funcționarea sistemelor de management al calității în construcții la persoanele fizice/juridice cu activitate în construcții;

j) verifică respectarea reglementărilor referitoare la recepția construcțiilor, întocmirea, păstrarea și completarea cărții tehnice a construcțiilor;

k) verifică modul de respectare a acordurilor tehnice, privind caracteristicile, domeniul și condițiile de utilizare ale produselor, procedeele și echipamentelor agrementate, astfel încât să fie asigurate cerințele de calitate a construcțiilor, și poate propune autorității de reglementare, după caz, reanalizarea sau suspendarea acordurilor tehnice;

l) verifică la proprietarii, administratorii și utilizatorii de construcții respectarea reglementărilor privind urmărirea în exploatare a construcțiilor în cazurile când aceasta este stabilită prin proiecte și reglementări tehnice;

m) pentru protejarea vieții oamenilor, I.S.C. stabilește în sarcina proprietarilor, administratorilor sau utilizatorilor, după caz, efectuarea de expertize tehnice la construcții, indiferent de forma de proprietate și de destinația acestora, atunci când în urma inspecției se concluzionează astfel sau încetarea utilizării construcțiilor după producerea unor accidente tehnice sau dezaastre, când în urma unei expertize se concluzionează că este pusă în pericol viața cetățenilor;

n) colaborează cu instituțiile de învățământ superior de specialitate, de cercetare, cu laboratoare de încercări, în vederea elaborării de rapoarte de expertiză, rapoarte de cercetare, rapoarte de încercări, soluții și proiecte de consolidare etc., necesare în activitatea de control privind asigurarea cerințelor esențiale de rezistență mecanică și stabilitate a construcțiilor, izolarea termică a acestora, punerea în siguranță a construcțiilor și a terenurilor aferente, precum și la verificarea calității produselor pentru construcții;



o) dispune prelevarea de probe și trimiterea acestora spre testare laboratoarelor de analiză și încercări acreditate, în vederea efectuării încercărilor necesare pentru confirmarea concluziilor în controalele efectuate; în scopul fundamentării concluziilor controalelor, I.S.C. se poate dota cu echipamente de laborator specifice proprii și/sau poate colabora cu instituții de învățământ superior de specialitate sau de cercetare;

p) propune autorităților competente suspendarea funcționării balastierelor și carierelor care afectează rezistența și stabilitatea construcțiilor din vecinătatea acestora;

q) autorizează laboratoarele de analiză și încercări în activitatea de construcții, în condițiile legislației specifice în vigoare;

r) suspendă sau anulează autorizarea laboratoarelor de analiză și încercări în construcții, în cazul constatării nerespectării reglementărilor tehnice specifice;

s) autorizează diriginții de șantier din construcții, în condițiile legislației specifice în vigoare;

t) suspendă sau anulează autorizațiile diriginților de șantier în cazul nerespectării de către aceștia a atribuțiilor specifice și/sau a reglementărilor tehnice;

u) propune, după caz, suspendarea sau anularea atestatului pentru responsabilul tehnic cu execuția, verificatorul de proiecte, expertul tehnic și auditorul energetic pentru clădiri, în cazul nerespectării de către aceștia a atribuțiilor specifice și/sau a reglementărilor legale privind cerințele de asigurare a calității în construcții;

v) primește și rezolvă sau, după caz, transmite spre soluționare celor în drept, potrivit competențelor acestora, reclamațiile și sesizările persoanelor fizice și juridice cu privire la încălcarea prevederilor legale și a reglementărilor tehnice în construcții în vigoare;

w) elaborează și actualizează, ori de câte ori este necesar, procedurile și instrucțiunile privind realizarea atribuțiilor specifice I.S.C., care se aprobă, după caz, prin ordin al ministrului dezvoltării regionale și turismului, dacă prin acestea se reglementează activități de interes public, sau prin decizie a inspectorului general de stat, dacă aplicabilitatea acestora este de ordin intern al I.S.C.;

x) inițiază, prin organul de specialitate al administrației publice centrale corespunzător potrivit legii, proiecte de acte normative în domeniile de activitate și în domeniile conexe;

y) asigură dotarea tehnică necesară realizării activităților specifice;

z) publică procedurile și instrucțiunile privind activitățile sale specifice, aprobate, în condițiile legii;

aa) elaborează sinteze și evaluări privind rezultatele activității de control desfășurate cu privire la calitatea și disciplina în construcții, urbanism și amenajarea teritoriului și la supravegherea pieței produselor pentru construcții, pe care le comunică autorităților și instituțiilor publice cu atribuții în domeniu;

bb) constată contravențiile și infracțiunile în toate domeniile specifice de control, aplică sancțiunile prevăzute de lege, respectiv sesizează organele abilitate potrivit legii și, după caz, oprește lucrările realizate în mod necorespunzător.

Art. 6. — I.S.C. desfășoară orice alte activități prevăzute în actele normative în vigoare și de conducerea Ministerului Dezvoltării Regionale și Turismului.

### CAPITOLUL III

#### Organizare

Art. 7. — Structura organizatorică a I.S.C. și numărul maxim de posturi aprobat sunt prevăzute în anexa nr. 1.

Art. 8. — (1) I.S.C. are în structură un număr de 40 de inspectorate teritoriale în construcții, organizate la nivel județean, și Inspectoratul Teritorial în Construcții București—Ilfov, unități fără personalitate juridică.

(2) Structura organizatorică a unui inspectorat teritorial în construcții, organizat la nivel județean, este prevăzută în anexa nr. 2, iar structura organizatorică a Inspectoratului Teritorial în Construcții București—Ilfov este prevăzută în anexa nr. 3.

(3) Localitățile în care au sediul I.S.C. — aparatul central, inspectoratele teritoriale în construcții, organizate la nivel județean, și Inspectoratul Teritorial în Construcții București—Ilfov sunt prevăzute în anexa nr. 4.

Art. 9. — Statul de funcții și personal se aprobă prin ordin al ministrului dezvoltării regionale și turismului, la propunerea inspectorului general de stat al I.S.C.

### CAPITOLUL IV

#### Organele de conducere

Art. 10. — (1) Conducerea I.S.C. este asigurată de Consiliul de conducere, compus din 5 membri numiți prin decizie a primului-ministru.

(2) Conducerea executivă a I.S.C. este asigurată de inspectorul general de stat al I.S.C., cu rang de secretar de stat, care este și președintele Consiliului de conducere, numit prin decizie a primului-ministru.

(3) Secretarul Consiliului de conducere se stabilește prin decizie a inspectorului general de stat al I.S.C.

Art. 11. — Consiliul de conducere are următoarele atribuții și competențe:

a) avizează propunerile inspectorului general de stat al I.S.C. pentru modificarea și completarea prezentului regulament și le înaintează Ministerului Dezvoltării Regionale și Turismului în vederea aprobării prin hotărâre a Guvernului;

b) aprobă raportul de activitate al I.S.C. pentru perioada anterioară și propunerile privind activitatea pentru perioada următoare;

c) aprobă Regulamentul intern al I.S.C.;

d) avizează proiectul de buget al I.S.C. pentru a fi transmis și inclus în proiectul de buget al ordonatorului principal de credite și asigură execuția acestuia după aprobare;

e) aprobă propunerile privind programul anual de investiții al I.S.C., care urmează a fi incluse în proiectul de buget al instituției;

f) aprobă închirierea de imobile/părți ale imobilelor, necesare desfășurării corespunzătoare a activității, cu respectarea prevederilor legale în vigoare;

g) aprobă scoaterea din funcțiune și valorificarea, în condițiile legii, a bunurilor din patrimoniul I.S.C.;

h) aprobă quantumul taxelor pentru autorizarea diriginților de șantier și a laboratoarelor de analiză și încercări în construcții;

i) aprobă, numai pentru cazurile în care luarea unor decizii complexe impune un nivel ridicat de cunoștințe de specialitate, care excedează competențelor specifice personalului propriu, încheierea unor contracte cu experți, consilieri sau consultanți din afara I.S.C.;

j) poate delega, pe perioadă determinată, o parte din atribuțiile sale președintelui acestuia sau altor persoane cu funcții de conducere;

k) propune spre aprobare ordonatorului principal de credite transferul fără plată sau transmiterea cu titlu gratuit a dreptului de folosință asupra bunurilor proprietate a statului aflate în patrimoniul I.S.C. ori, după caz, aprobă transferul fără plată sau transmiterea cu titlu gratuit a dreptului de folosință asupra bunurilor proprietate a I.S.C., cu respectarea prevederilor legale în vigoare;

l) exercită orice alte atribuții care îi revin conform prevederilor legale, prezentului regulament sau ordinelor ministrului dezvoltării regionale și turismului.

Art. 12. — (1) Consiliul de conducere se întrunește lunar sau la solicitarea președintelui ori a unei treimi din numărul membrilor săi, ori de câte ori este necesar.

(2) Ședințele Consiliului de conducere sunt prezidate de președinte, iar în lipsa acestuia, de către unul dintre membri, desemnat de președinte.

(3) Ședințele Consiliului de conducere se desfășoară în prezența a cel puțin jumătate plus unu din numărul membrilor săi.

(4) Hotărârile Consiliului de conducere se iau cu majoritatea membrilor acestuia.

Art. 13. — Inspectorul general de stat al I.S.C., în calitate de președinte al Consiliului de conducere, are următoarele atribuții și competențe:

- a) convocă ședințele Consiliului de conducere;
- b) prezidează desfășurarea ședințelor Consiliului de conducere;
- c) semnează hotărârile Consiliului de conducere, în baza consemnărilor din procesul-verbal al ședinței, asumate de către membrii Consiliului de conducere.

Art. 14. — Inspectorul general de stat al I.S.C. are următoarele atribuții și competențe:

- a) conduce întreaga activitate executivă a I.S.C.;
- b) emite decizii, în condițiile legii;
- c) stabilește organizarea internă a inspectoratelor teritoriale în construcții;
- d) numește și revocă directorii inspectoratelor teritoriale în construcții, în condițiile legii;
- e) emite decizii privind angajarea sau concedierea personalului de conducere, de execuție și auxiliar din cadrul I.S.C., conform prevederilor legale în vigoare;

f) repartizează parcul auto pe fiecare inspectorat teritorial în construcții;

g) aprobă, prin decizie, procedurile și instrucțiunile privind activitățile specifice ale I.S.C., conform prevederilor legale în vigoare;

h) dispune, conform atribuțiilor, suspendarea autorizațiilor emise de I.S.C. pentru diriginții de șantier;

i) propune suspendarea unor acorduri tehnice în cazul în care se constată nerespectarea caracteristicilor, a condițiilor de fabricație și de utilizare sau comportarea necorespunzătoare în exploatare a produselor;

j) poate delega o parte din atribuții directorului general, secretarului general sau directorilor, în limita mandatului dat;

k) transmite ordonatorului principal de credite propunerea de buget al I.S.C., avizată de Consiliul de conducere, pentru a fi analizată și inclusă în proiectul de buget al ordonatorului principal de credite;

l) exercită orice alte atribuții care îi revin prin hotărârile Consiliului de conducere, prin ordinea ministrului dezvoltării regionale și turismului, precum și din celelalte prevederi legale în vigoare;

Art. 15. — I.S.C. are un secretar general, numit și salarizat în condițiile legii, care asigură coordonarea direcțiilor și compartimentelor prevăzute în anexa nr. 1 și care îndeplinește atribuțiile stabilite prin regulamentul intern, precum și orice alte atribuții stabilite de inspectorul general de stat al I.S.C.

## CAPITOLUL V

### Bugetul I.S.C.

Art. 16. — (1) Cheltuielile curente și de capital ale I.S.C. se finanțează integral de la bugetul de stat, prin bugetul Ministerului Dezvoltării Regionale și Turismului.

(2) Inspectorul general de stat al I.S.C. are calitatea de ordonator terțiar de credite, potrivit legii.

Art. 17. — Pentru exercitarea controlului de stat cu privire la aplicarea unitară a prevederilor legale în domeniul calității în construcții, al amenajării teritoriului, la respectarea disciplinei în urbanism, a regimului de autorizare a construcțiilor și la supravegherea pieței produselor pentru construcții, parcul normat al I.S.C. este de 250 de autoturisme, cu o normă de combustibil de 200 litri/lună/autoturism.

## CAPITOLUL VI

### Personalul

Art. 18. — (1) Personalul I.S.C. este personal contractual, angajat pe bază de contract individual de muncă, în condițiile prevăzute de Legea nr. 53/2003 — Codul muncii, cu modificările și completările ulterioare.

(2) Numirea și promovarea personalului de conducere se fac prin decizie a inspectorului general de stat al I.S.C., în condițiile legii.

Art. 19. — Personalul tehnic de specialitate al I.S.C. are atribuții de inspecție și control, în baza reglementărilor legale în vigoare și potrivit domeniului de activitate.

Art. 20. — Drepturile salariale ale personalului contractual al I.S.C. se stabilesc conform reglementărilor legale în vigoare aplicabile personalului din instituțiile publice finanțate integral de la bugetul de stat.

## CAPITOLUL VII

### Relațiile

Art. 21. — În vederea armonizării cu legislația internațională, precum și a luării măsurilor de punere în siguranță a construcțiilor, în scopul protejării vieții oamenilor, I.S.C. poate încheia contracte ori convenții de colaborare și/sau de cooperare pe plan național și/sau internațional, în domeniul său de activitate, în condițiile legii, cu alte organe/organisme similare, cu instituții de învățământ superior, de cercetare, precum și cu persoane fizice ori juridice din țară și/sau din străinătate.

## CAPITOLUL VIII

### Dispoziții tranzitorii și finale

Art. 22. — În termen de 30 de zile de la intrarea în vigoare a prezentului regulament, inspectorul general de stat al I.S.C. va aproba noul regulament intern al instituției.

Art. 23. — Anexele nr. 1—4 fac parte integrantă din prezentul regulament.

Numărul maxim de posturi: 875

**STRUCTURA ORGANIZATORICĂ  
a Inspectoratului de Stat în Construcții — I.S.C.**

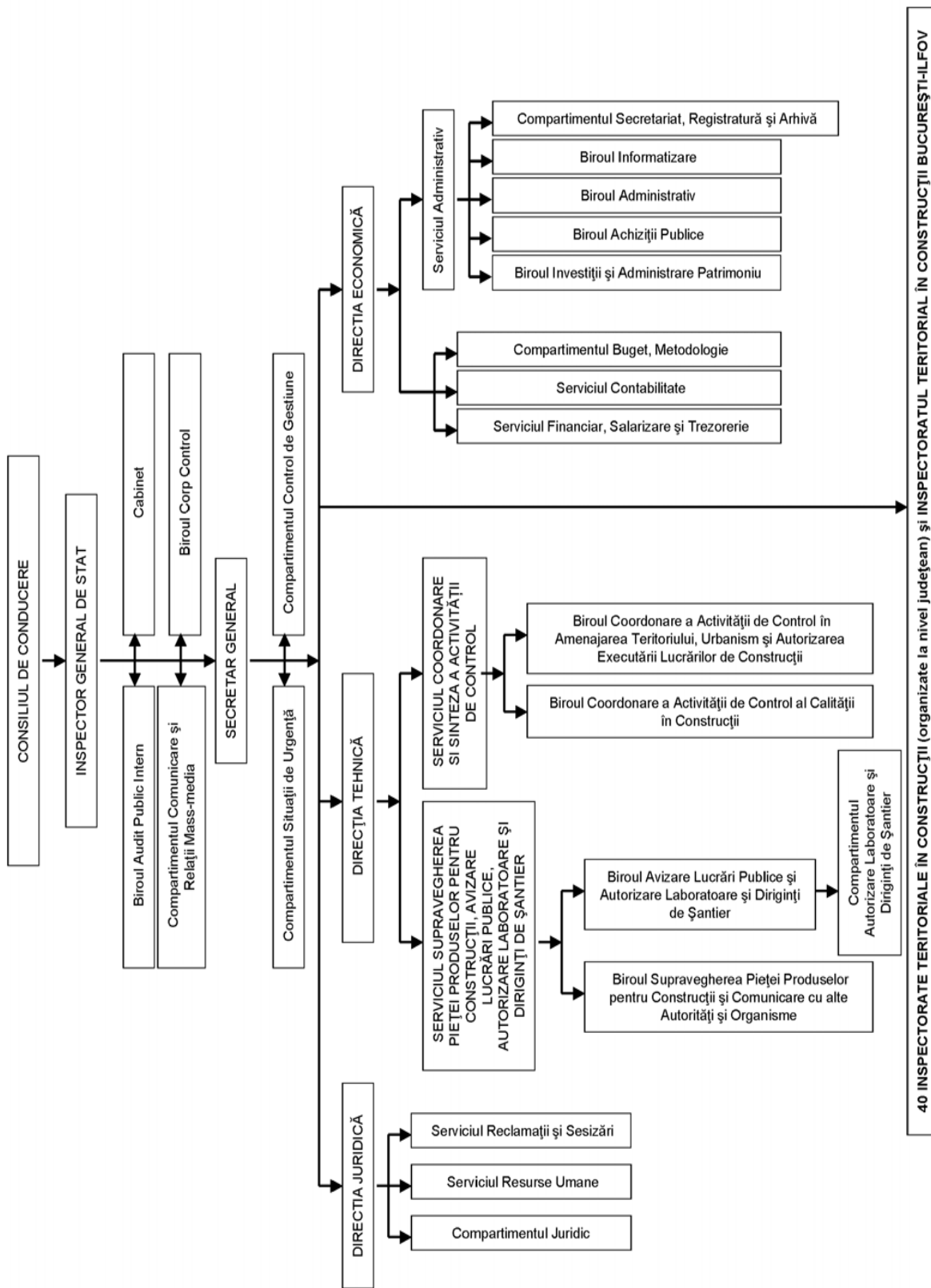

40 INSPECTORATE TERITORIALE ÎN CONSTRUCȚII (organizate la nivel județean) și INSPECTORATUL TERITORIAL ÎN CONSTRUCȚII BUCUREȘTI-ILFOV

\*) Anexa nr. 1 este reprodusă în facsimil.

**STRUCTURA ORGANIZATORICĂ  
a unui inspectorat teritorial în construcții (organizat la nivel județean)**

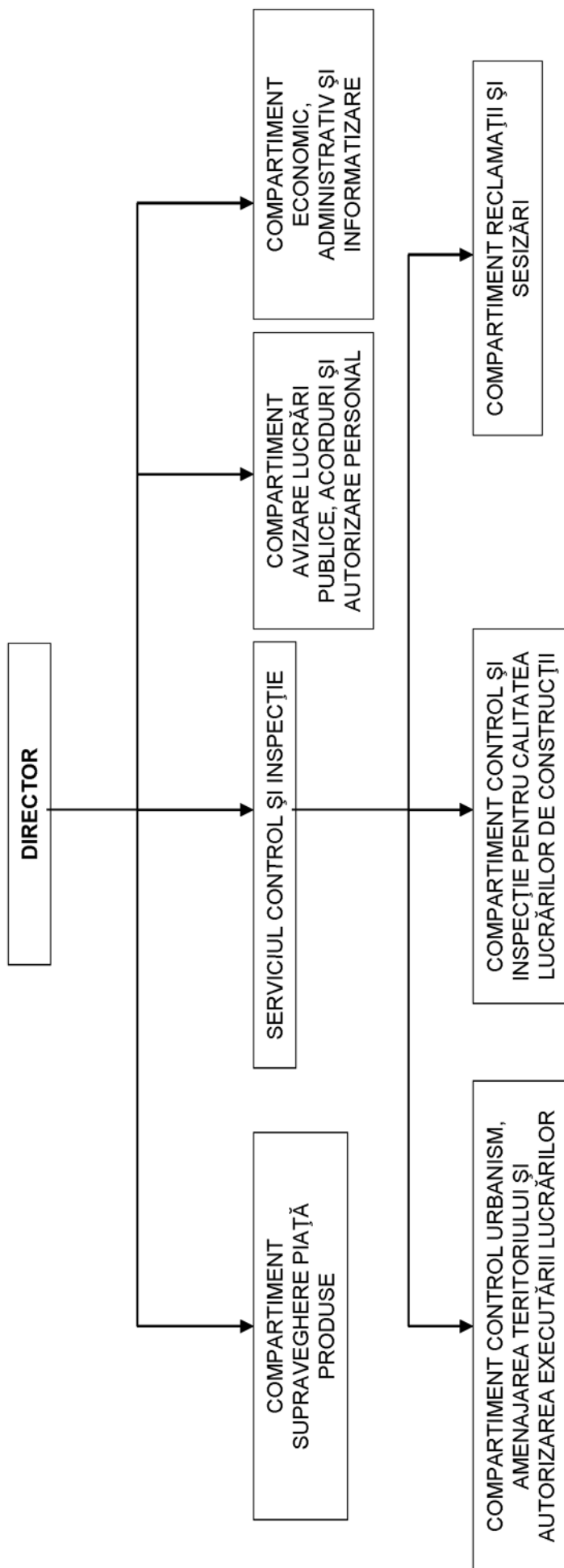

\*) Anexa nr. 2 este reprodusă în facsimil.

**STRUCTURA ORGANIZATORICĂ  
a Inspectoratului Teritorial în Construcții București—Ilfov**

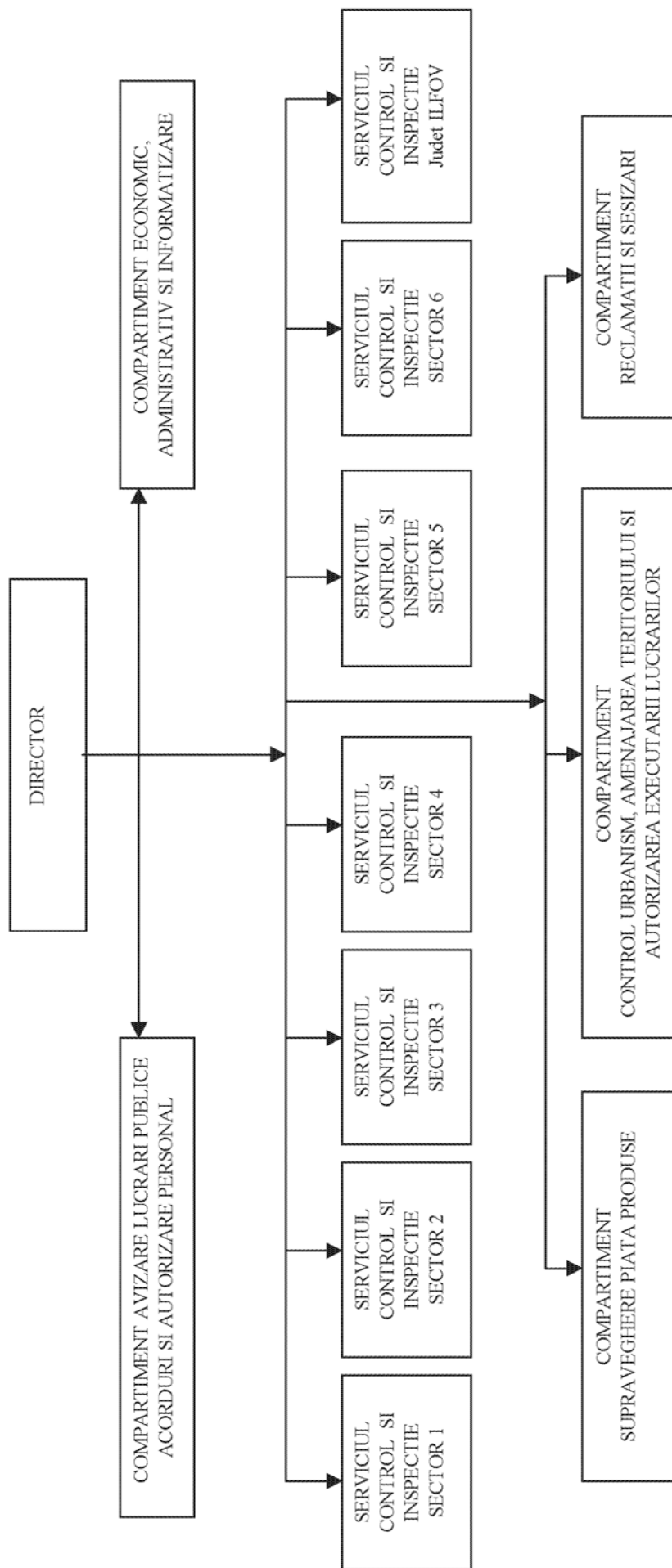

\*) Anexa nr. 3 este reprodusă în facsimil.

INSPECTORATELE TERITORIALE ÎN CONSTRUCȚII  
(I.T.C.)

Nr. crt.	Structura	Localitatea
0	1	2
1	I.T.C. Iași	Iași
2	I.T.C. Botoșani	Botoșani
3	I.T.C. Suceava	Suceava
4	I.T.C. Neamț	Piatra-Neamț
5	I.T.C. Bacău	Bacău
6	I.T.C. Vaslui	Vaslui
7	I.T.C. Constanța	Constanța
8	I.T.C. Galați	Galați
9	I.T.C. Buzău	Buzău
10	I.T.C. Brăila	Brăila
11	I.T.C. Tulcea	Tulcea
12	I.T.C. Vrancea	Focșani
13	I.T.C. Prahova	Ploiești
14	I.T.C. Argeș	Pitești
15	I.T.C. Dâmbovița	Târgoviște
16	I.T.C. Ialomița	Slobozia
17	I.T.C. Călărași	Călărași
18	I.T.C. Giurgiu	Giurgiu
19	I.T.C. Teleorman	Alexandria
20	I.T.C. Dolj	Craiova
21	I.T.C. Gorj	Târgu Jiu
22	I.T.C. Mehedinți	Drobeta-Turnu Severin
23	I.T.C. Olt	Slatina
24	I.T.C. Vâlcea	Râmnicu Vâlcea
25	I.T.C. Timiș	Timișoara
26	I.T.C. Arad	Arad
27	I.T.C. Hunedoara	Deva
28	I.T.C. Caraș-Severin	Reșița
29	I.T.C. Cluj	Cluj-Napoca
30	I.T.C. Bihor	Oradea
31	I.T.C. Bistrița-Năsăud	Bistrița
32	I.T.C. Maramureș	Baia Mare
33	I.T.C. Sălaj	Zalău
34	I.T.C. Satu Mare	Satu Mare
35	I.T.C. Brașov	Brașov
36	I.T.C. Alba	Alba Iulia
37	I.T.C. Covasna	Sfântu Gheorghe
38	I.T.C. Harghita	Miercurea-Ciuc
39	I.T.C. Mureș	Târgu Mureș
40	I.T.C. Sibiu	Sibiu
41	I.T.C.B.I.	București
42	ISC — aparat central	București

# ACTE ALE ORGANELOR DE SPECIALITATE ALE ADMINISTRAȚIEI PUBLICE CENTRALE

AUTORITATEA NAȚIONALĂ SANITARĂ VETERINARĂ ȘI PENTRU SIGURANȚA ALIMENTELOR

## ORDIN

### privind modificarea Ordinului președintelui Autorității Naționale Sanitare Veterinare și pentru Siguranța Alimentelor nr. 37/2010 privind circulația ecvinelor pe teritoriul României

Văzând Referatul de aprobare nr. 1.778 din 21 iulie 2010, întocmit de Direcția generală sanitară veterinară din cadrul Autorității Naționale Sanitare Veterinare și pentru Siguranța Alimentelor, având în vedere prevederile art. 10 lit. b) din Ordonanța Guvernului nr. 42/2004 privind organizarea activității sanitar-veterinare și pentru siguranța alimentelor, aprobată cu modificări și completări prin Legea nr. 215/2004, cu modificările și completările ulterioare,

în temeiul art. 3 alin. (3) și al art. 4 alin. (3) din Hotărârea Guvernului nr. 1.415/2009 privind organizarea și funcționarea Autorității Naționale Sanitare Veterinare și pentru Siguranța Alimentelor și a unităților din subordinea acesteia, cu modificările ulterioare,

**președintele Autorității Naționale Sanitare Veterinare și pentru Siguranța Alimentelor** emite următorul ordin:

**Art. I.** — Ordinul președintelui Autorității Naționale Sanitare Veterinare și pentru Siguranța Alimentelor nr. 37/2010 privind circulația ecvinelor pe teritoriul României, publicat în Monitorul Oficial al României, Partea I, nr. 223 din 9 aprilie 2010, se modifică după cum urmează:

— **La articolul 4, alineatele (1), (2) și (5) se abrogă.**

**Art. II.** — Comerțul intracomunitar cu ecvine din România către alte state membre ale Uniunii Europene se derulează în conformitate cu prevederile Deciziei Comisiei din 18 iunie 2010 referitoare la măsurile de protecție cu privire la anemia infecțioasă ecvină în România 2010/346/UE, publicată în Jurnalul Oficial al Uniunii Europene nr. L 155 din 22 iunie 2010.

**Art. III.** — Față de condițiile menționate în Decizia Comisiei 2010/346/UE, la ecvideele destinate sacrificării, originare din România, se aplică o marcă specială cu înălțimea de 10 cm, de forma literei S, pe copita membrului anterior stâng.

**Art. IV.** — Direcțiile sanitar-veterinare și pentru siguranța alimentelor județene, respectiv a municipiului București vor duce la îndeplinire prevederile prezentului ordin.

**Art. V.** — Autoritatea Națională Sanitară Veterinară și pentru Siguranța Alimentelor va controla modul de ducere la îndeplinire a prevederilor prezentului ordin.

**Art. VI.** — Prezentul ordin se publică în Monitorul Oficial al României, Partea I.

p. Președintele Autorității Naționale Sanitare Veterinare și pentru Siguranța Alimentelor,  
**Csutak-Nagy Laszlo**

București, 4 august 2010.  
Nr. 103.

MINISTERUL ADMINISTRAȚIEI ȘI INTERNELOR

## ORDIN

### pentru împuternicirea instituțiilor prefectului în vederea constatării contravențiilor și aplicării amenzilor, conform art. 78 din Legea nr. 273/2006 privind finanțele publice locale și art. IV din Ordonanța de urgență a Guvernului nr. 63/2010 pentru modificarea și completarea Legii nr. 273/2006 privind finanțele publice locale, precum și pentru stabilirea unor măsuri financiare

Având în vedere prevederile art. 78 din Legea nr. 273/2006 privind finanțele publice locale, cu modificările și completările ulterioare, ale art. IV din Ordonanța de urgență a Guvernului nr. 63/2010 pentru modificarea și completarea Legii nr. 273/2006 privind finanțele publice locale, precum și pentru stabilirea unor măsuri financiare,

în temeiul art. 7 alin. (4) din Ordonanța de urgență a Guvernului nr. 30/2007 privind organizarea și funcționarea Ministerului Administrației și Internelor, aprobată cu modificări prin Legea nr. 15/2008, cu modificările și completările ulterioare,

**ministrul administrației și internelor** emite următorul ordin:

**Art. 1.** — (1) Se împuternicește personalul instituțiilor prefectului să exercite atribuții de constatare a contravențiilor și de aplicare a amenzilor prevăzute la art. 78 din Legea nr. 273/2006 privind finanțele publice locale, cu modificările și completările ulterioare, și la art. IV din Ordonanța de urgență a Guvernului nr. 63/2010 pentru modificarea și completarea Legii

nr. 273/2006 privind finanțele publice locale, precum și pentru stabilirea unor măsuri financiare.

(2) În termen de 15 zile de la intrarea în vigoare a prezentului ordin, prefectii emit ordine prin care nominalizează personalul împuternicit potrivit alin. (1).

**Art. 2.** — Prezentul ordin intră în vigoare în termen de 3 zile de la data publicării în Monitorul Oficial al României, Partea I.

Ministrul administrației și internelor,  
**Vasile Blaga**

București, 3 august 2010.  
Nr. 173.

## RECTIFICĂRI

La Hotărârea Guvernului nr. 736/2010 pentru aprobarea Normelor de aplicare a Ordonanței de urgență a Guvernului nr. 69/2010 privind reabilitarea termică a clădirilor de locuit cu finanțare prin credite bancare cu garanție guvernamentală, publicată în Monitorul Oficial al României, Partea I, nr. 537 din 2 august 2010, se face următoarea rectificare (care nu aparține Redacției „Monitorul Oficial, Partea I”):

— în anexa nr. 1 la norme, la pct. 14, în loc de: „...marja fixă de maximum 1,5—2,5%,” se va citi: „...marja fixă de maximum 1,9%.”

---

---

**EDITOR: PARLAMENTUL ROMÂNIEI — CAMERA DEPUTAȚILOR**



„Monitorul Oficial” R.A., Str. Parcului nr. 65, sectorul 1, București; C.I.F. RO427282,  
IBAN: RO55RNCB0082006711100001 Banca Comercială Română — S.A. — Sucursala „Unirea” București  
și IBAN: RO12TREZ7005069XXX000531 Direcția de Trezorerie și Contabilitate Publică a Municipiului București  
(alocat numai persoanelor juridice bugetare)

Tel. 021.318.51.29/150, fax 021.318.51.15, e-mail: [marketing@ramo.ro](mailto:marketing@ramo.ro), internet: [www.monitoruloficial.ro](http://www.monitoruloficial.ro)

Adresa pentru publicitate: Centrul pentru relații cu publicul, București, șos. Panduri nr. 1,  
bloc P33, parter, sectorul 5, tel. 021.401.00.70, fax 021.401.00.71 și 021.401.00.72

Tiparul: „Monitorul Oficial” R.A.



5 948368 445505