



MONITORUL OFICIAL

AL

ROMÂNIEI

Anul 178 (XXII) — Nr. 178

PARTEA I
LEGI, DECRETE, HOTĂRĂRI ȘI ALTE ACTE

Vineri, 19 martie 2010

SUMAR

Nr.	Pagina	Nr.	Pagina
HOTĂRĂRI ALE BIROULUI PERMANENT AL SENATULUI			
2.		145/792/194.	
— Hotărâre pentru modificarea anexei la Regulamentul de organizare și funcționare a Autorității Naționale de Supraveghere a Prelucrării Datelor cu Caracter Personal, aprobat prin Hotărârea Biroului permanent al Senatului nr. 16/2005	2	— Ordin al ministrului transporturilor și infrastructurii, al ministrului finanțelor publice și al ministrului muncii, familiei și protecției sociale pentru aprobarea bugetului de venituri și cheltuieli pe anul 2010 al Societății Comerciale Întreținere și Reparații Vagoane „C.F.R. IRV” — S.A., filiala Societății Naționale de Transport Feroviar de Marfă „C.F.R. — Marfă” — S.A.	20–23
ACTE ALE ORGANELOR DE SPECIALITATE ALE ADMINISTRAȚIEI PUBLICE CENTRALE			
114/744/174.		146/777/193.	
— Ordin al ministrului transporturilor și infrastructurii, al ministrului finanțelor publice și al ministrului muncii, familiei și protecției sociale pentru aprobarea bugetului de venituri și cheltuieli pe anul 2010 al Societății Comerciale de Revizii, Reparații Rame de Metrou și Instalații „R.R.R.M.I.” — S.A., filiala Societății Comerciale de Transport cu Metroul București „Metrorex” — S.A.	3–7	— Ordin al ministrului transporturilor și infrastructurii, al ministrului finanțelor publice și al ministrului muncii, familiei și protecției sociale pentru aprobarea bugetului de venituri și cheltuieli pe anul 2010 al Societății Comerciale „Sere și Pepiniere” — S.A., filiala Companiei Naționale de Căi Ferate „C.F.R.” — S.A.	23–27
115/757/171.		156/793/195.	
— Ordin al ministrului transporturilor și infrastructurii, al ministrului finanțelor publice și al ministrului muncii, familiei și protecției sociale pentru aprobarea bugetului de venituri și cheltuieli pe anul 2010 al Societății Comerciale de Distribuție și Desfacere Brașov „C.F.R. — S.C.A.D. Brașov” — S.A., filiala Societății Naționale de Transport Feroviar de Călători „C.F.R. — Călători” — S.A.	7–11	— Ordin al ministrului transporturilor și infrastructurii, al ministrului finanțelor publice și al ministrului muncii, familiei și protecției sociale pentru aprobarea bugetului de venituri și cheltuieli pe anul 2010 al Societății Comerciale „Electrificare C.F.R.” — S.A., filiala Companiei Naționale de Căi Ferate „C.F.R.” — S.A.	27–30
116/745/172.		187.	
— Ordin al ministrului transporturilor și infrastructurii, al ministrului finanțelor publice și al ministrului muncii, familiei și protecției sociale pentru aprobarea bugetului de venituri și cheltuieli pe anul 2010 al Societății Comerciale de Exploatare a Vagoanelor de Dormit, Cușetă, Restaurant și Bar „C.F.R. — GEVARO” — S.A., filiala Societății Naționale de Transport Feroviar de Călători „C.F.R. — Călători” — S.A.	11–15	— Ordin al ministrului afacerilor externe privind intrarea în vigoare a unor tratate internaționale	30
117/758/173.		★	
— Ordin al ministrului transporturilor și infrastructurii, al ministrului finanțelor publice și al ministrului muncii, familiei și protecției sociale pentru aprobarea bugetului de venituri și cheltuieli pe anul 2010 al Societății Comerciale „Grup Exploatare și Întreținere Palat C.F.R.” — S.A., filiala Companiei Naționale de Căi Ferate „C.F.R.” — S.A.	15–19	Lista cuprinzând asociațiile și fundațiile din municipiul Galați cărora li s-au alocat subvenții de la bugetul local în anul 2010, precum și cuantumul acestora, în conformitate cu prevederile Legii nr. 34/1998 privind acordarea unor subvenții asociațiilor și fundațiilor române cu personalitate juridică, care înființează și administrează unități de asistență socială, și ale Hotărârii Guvernului nr. 1.153/2001 pentru aprobarea Normelor metodologice de aplicare a prevederilor Legii nr. 34/1998 privind acordarea unor subvenții asociațiilor și fundațiilor române cu personalitate juridică, care înființează și administrează unități de asistență socială	

HOTĂRÂRI ALE BIROULUI PERMANENT AL SENATULUI

PARLAMENTUL ROMÂNIEI

SENATUL

HOTĂRÂRE

**pentru modificarea anexei la Regulamentul de organizare
și funcționare a Autorității Naționale de Supraveghere
a Prelucrării Datelor cu Caracter Personal, aprobat
prin Hotărârea Biroului permanent al Senatului nr. 16/2005**

În temeiul prevederilor art. 15 alin. (1)—(3) din Legea nr. 102/2005 privind înființarea, organizarea și funcționarea Autorității Naționale de Supraveghere a Prelucrării Datelor cu Caracter Personal, cu modificările și completările ulterioare, precum și ale art. 36 alin. (1) lit. t) din Regulamentul Senatului, aprobat prin Hotărârea Senatului nr. 28/2005, cu modificările ulterioare,

Biroul permanent al Senatului hotărăște:

Articol unic. — Anexa la Regulamentul de organizare și funcționare a Autorității Naționale de Supraveghere a Prelucrării Datelor cu Caracter Personal, aprobat prin Hotărârea Biroului permanent al Senatului nr. 16/2005, publicată în Monitorul Oficial al României, Partea I, nr. 1.004 din 11 noiembrie 2005, cu modificările și completările ulterioare, se modifică și se înlocuiește cu anexa care face parte integrantă din prezenta hotărâre.

Această hotărâre a fost adoptată de Biroul permanent al Senatului în ședința din 2 februarie 2010.

PREȘEDINTELE SENATULUI
MIRCEA-DAN GEOANĂ

București, 9 februarie 2010.

Nr. 2.

ANEXĂ
(Anexa la regulament)

STRUCTURA ORGANIZATORICĂ a Autorității Naționale de Supraveghere a Prelucrării Datelor cu Caracter Personal

Nr. de posturi, exclusiv demnitarii = 50

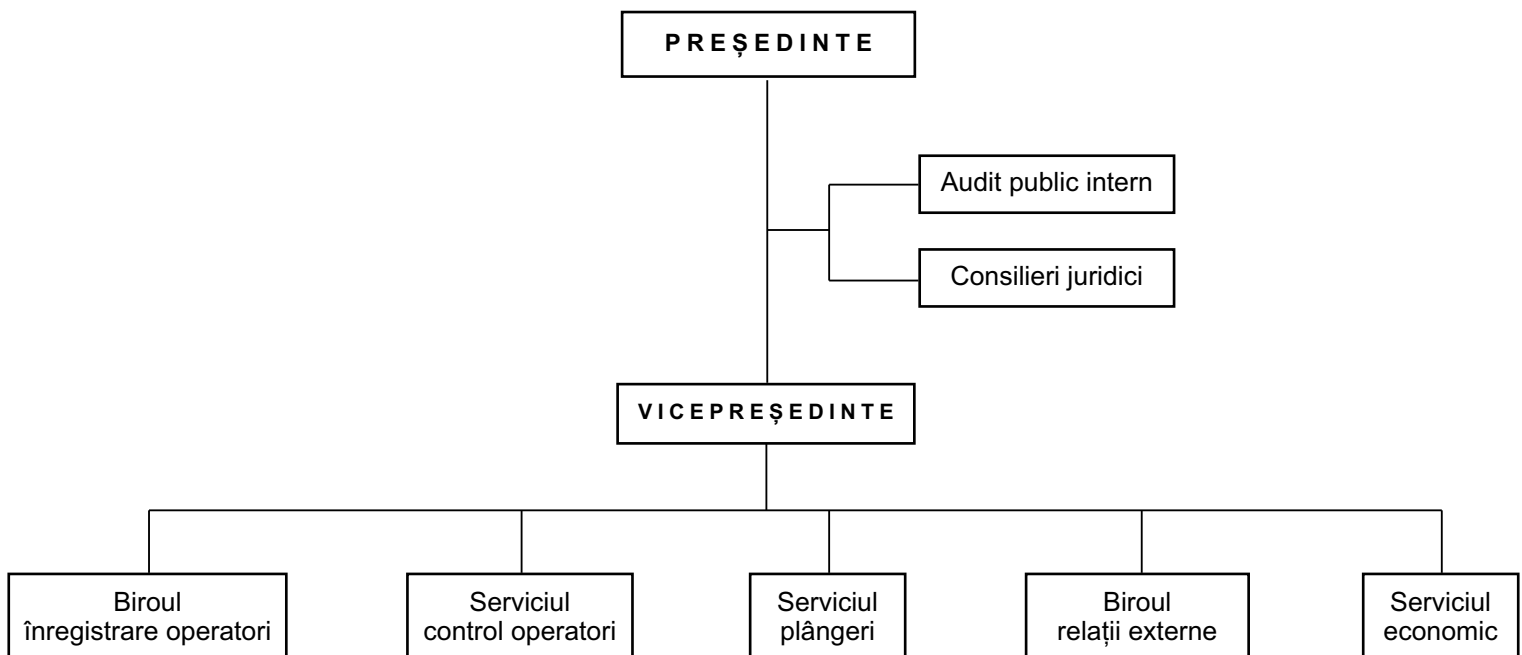

ACTE ALE ORGANELOR DE SPECIALITATE ALE ADMINISTRAȚIEI PUBLICE CENTRALE

MINISTERUL TRANSPORTURILOR
ȘI INFRASTRUCTURII
Nr. 114 din 15 februarie 2010

MINISTERUL FINANTELOR PUBLICE
Nr. 744 din 5 martie 2010

MINISTERUL MUNCII, FAMILIEI
ȘI PROTECȚIEI SOCIALE
Nr. 174 din 23 februarie 2010

ORDIN

pentru aprobarea bugetului de venituri și cheltuieli pe anul 2010 al Societății Comerciale de Revizii, Reparații Rame de Metrou și Instalații „R.R.R.M.I.” — S.A., filiala Societății Comerciale de Transport cu Metroul București „Metrorex” — S.A.

În conformitate cu prevederile Legii nr. 329/2009 privind reorganizarea unor autorități și instituții publice, raționalizarea cheltuielilor publice, susținerea mediului de afaceri și respectarea acordurilor-cadru cu Comisia Europeană și Fondul Monetar Internațional și ale Ordonanței de urgență a Guvernului nr. 79/2008 privind măsuri economico-financiare la nivelul unor operatori economici, aprobată cu modificări și completări prin Legea nr. 203/2009,

în temeiul art. 15 alin. (2) din Ordonanța de urgență a Guvernului nr. 37/2008 privind reglementarea unor măsuri financiare în domeniul bugetar, aprobată cu modificări prin Legea nr. 275/2008, cu modificările și completările ulterioare, al art. 5 alin. (4) din Hotărârea Guvernului nr. 76/2009 privind organizarea și funcționarea Ministerului Transporturilor și Infrastructurii, cu modificările și completările ulterioare, al art. 10 alin. (4) din Hotărârea Guvernului nr. 34/2009 privind organizarea și funcționarea Ministerului Finanțelor Publice, cu modificările și completările ulterioare, și al art. 12 din Hotărârea Guvernului nr. 11/2009 privind organizarea și funcționarea Ministerului Muncii, Familiei și Protecției Sociale, cu modificările și completările ulterioare,

ministrul transporturilor și infrastructurii, ministrul finanțelor publice și ministrul muncii, familiei și protecției sociale emit următorul ordin:

Art. 1. — Se aprobă bugetul de venituri și cheltuieli pe anul 2010 al Societății Comerciale de Revizii, Reparații Rame de Metrou și Instalații „R.R.R.M.I.” — S.A., filiala Societății Comerciale de Transport cu Metroul București „Metrorex” — S.A., prevăzut în anexa care face parte integrantă din prezentul ordin.

Art. 2. — (1) Cheltuielile totale aferente veniturilor totale înscrise în bugetul de venituri și cheltuieli reprezintă limite maxime, care nu pot fi depășite decât în cazuri justificate și

numai cu aprobarea ministerelor avizatoare, la propunerea Ministerului Transporturilor și Infrastructurii.

(2) În cazul în care în execuție se înregistrează depășiri sau nerealizări ale veniturilor totale aprobate, unitatea poate efectua cheltuieli totale proporțional cu gradul de realizare a veniturilor totale.

Art. 3. — Prezentul ordin se publică în Monitorul Oficial al României, Partea I.

Art. 4. — Societatea Comercială de Revizii, Reparații Rame de Metrou și Instalații „R.R.R.M.I.” — S.A. va duce la îndeplinire prevederile prezentului ordin.

Ministrul transporturilor și infrastructurii,
Radu Mircea Berceanu

Ministrul finanțelor publice,
Sebastian Teodor Gheorghe Vlădescu

Ministrul muncii, familiei și protecției sociale,
Mihai Constantin Șeitan

MINISTERUL TRANSPORTURILOR ȘI INFRASTRUCTURII
Societatea Comercială de Revizii, Reparații Rame de Metrou și Instalații „R.R.R.M.I.” — S.A.
Sediul/Adresa: Bd. Preciziei nr. 17, sectorul 6, municipiul București
Cod unic de înregistrare: 14338851

**BUGETUL DE VENITURI ȘI CHELTUIELI
PE ANUL 2010**

mii lei

		INDICATORI	Nr. rd.	BVC 2010 Propuneri
0	1	2	3	4
I.		VENITURI TOTALE (rd.2+10+15)	1	4153,00
	1	Venituri din exploatare, din care:	2	3951,10
	a)	din producția vândută	3	3830,00
	b)	din vânzarea mărfurilor	4	
	c)	din subvenții de exploatare aferente cifrei de afaceri nete, din care:	5	
		subvenții, cf. prevederilor legale în vigoare	6	
		transferuri, cf. prevederilor legale în vigoare	7	
	d)	producția de imobilizări	8	
	e)	alte venituri din exploatare	9	121,10
	2	Venituri financiare, din care:	10	201,90
	a)	din imobilizări financiare	11	
	b)	din alte investiții și împrumuturi care fac parte din activele imobilizate	12	
	c)	din dobânzi	13	201,90
	d)	alte venituri financiare	14	
	3	Venituri extraordinare	15	
II		CHELTUIELI TOTALE (rd.17+48+51)	16	4153,00
	1	Cheltuieli de exploatare, din care:	17	4153,00
	a)	cheltuieli materiale	18	107,34
	b)	alte cheltuieli externe (cu energie și apă)	19	
	c)	cheltuieli privind mărfurile	20	
	d)	cheltuieli cu personalul, din care:	21	3162,00
	d1	ch. cu salariile	22	2259,48
	d2	cheltuieli cu asigurările și protecția socială și alte obligații legale, din care:	23	731,98
		ch. privind contribuția la asigurări sociale	24	573,95
		ch. privind contribuția la asigurări pt.somaj	25	11,62
		ch privind contribuția la asigurări sociale de sănătate	26	121,23
		ch. privind contribuțiile la fondurile speciale aferente fondului de salarii	27	25,18

*) Anexa este reprodusă în facsimil.

	d3	alte cheltuieli cu personalul, din care:	28	170,54
		d3.1).ch. sociale prevazute prin art.21 Legea nr.571/2003 privind Codul fiscal, cu modificările și completările ulterioare, din care:	29	63,63
		- tichete de creșă, cf. Legii nr.193/2006, cu modificările și completările ulterioare	30	
		- tichete cadou pentru cheltuieli sociale potrivit Legii nr.193/2006, cu modificările și completările ulterioare	31	
		d3.2) tichete de masă	32	106,91
		d3.3) tichete de vacanță	33	
	e)	ch. cu plățile compensatorii cf. CCM afereente disponibilizărilor potrivit programelor de disponibilizări	34	
	f)	ch. cu drepturile salariale cuvenite în baza unor hotărâri judecătorești	35	
	g)	ch. cu amortizarea imobilizărilor corporale și necorporale	36	113,00
	h)	ch. cu prestațiile externe	37	690,37
	i)	alte cheltuieli de exploatare, din care:	38	80,29
		i1) contract de mandat	39	80,29
		i2) ch. de protocol, din care:	40	
		- tichete cadou potrivit Legii nr.193/2006, cu modificările și completările ulterioare	41	
		i3) ch. de reclamă și publicitate, din care:	42	
		tichete cadou ptr. cheltuieli de reclamă și publicitate, potrivit Legii nr.193/2006, cu modificările și completările ulterioare	43	
		tichete cadou ptr. campanii de marketing, studiul pieței, promovarea pe piețe existente sau noi, potrivit Legii nr.193/2006, cu modificările și completările ulterioare	44	
		i4) ch. cu sponsorizarea	45	
		i5) ch. cu taxa pt.activitatea de exploatare a resurselor minerale	46	
		i6) ch. cu redevența pentru concesionarea bunurilor	47	
	2	Cheltuieli financiare, din care:	48	
		a) cheltuieli privind dobânzile	49	
		b) alte cheltuieli financiare	50	
	3	Cheltuieli extraordinare	51	
III		REZULTATUL BRUT (profit/pierdere)	52	
IV		IMPOZIT PE PROFIT	53	
V		PROFITUL CONTABIL RĂMAS DUPĂ DEDUCEREA IMPOZITULUI PE PROFIT, din care:	54	
	1	Rezerve legale	55	

	2	Alte rezerve reprezentând facilități fiscale prevăzute de lege	56	
	3	Acoperirea pierderilor contabile din anii precedenți	57	
	4	Constituirea surselor proprii de finanțare pentru proiectele cofinanțate din împrumuturi externe, precum și pentru constituirea surselor necesare rambursării ratelor de capital, plății dobânzilor, comisioanelor și altor costuri aferente acestor împrumuturi externe	58	
	5	Alte repartizări prevăzute de lege	59	
	6	Profitul contabil rămas după deducerea sumelor de la rd.55, 56, 57, 58 și 59.	60	
	7	Participarea salariaților la profit în limita a 10% din profitul net, dar nu mai mult de nivelul unui salariu de bază mediu lunar realizat la nivelul operatorului economic în exercițiul financiar de referință	61	
	8	Minimim 50% vărsăminte la bugetul de stat sau local în cazul regiilor autonome, ori dividende în cazul societăților/companiilor naționale și societăților cu capital integral sau majoritar de stat	62	
	9	Profitul nerepartizat pe destinațiile prevăzute la pct. 1-8 se repartizează la alte rezerve și constituie sursă proprie de finanțare	63	
VI		SURSE DE FINANȚARE A INVESTIȚIILOR, din care:	64	113,00
	1	Surse proprii	65	113,00
	2	Alocații de la buget	66	
	3	Credite bancare	67	
	a)	- interne	68	
	b)	- externe	69	
	4	Alte surse	70	
VII		CHELTUIELI PENTRU INVESTIȚII, din care:	71	113,00
	1	Cheltuieli aferente investițiilor, inclusiv cele aferente investițiilor în curs la finele anului	72	113,00
	2	Rambursări de rate aferente creditelor pentru investiții	73	
	a)	interne	74	
	b)	externe	75	
VIII		REZERVE, din care:	76	
	1	Rezerve legale	77	
	2	Rezerve statutare	78	

	3	Alte rezerve	79	
IX		DATE DE FUNDAMENTARE	80	
	1	Venituri totale	81	4153,00
	2	Cheltuieli aferente veniturilor totale	82	4153,00
	3	Nr. prognozat de personal la finele anului	83	54
	4	Nr. mediu de salariați total	84	50
	5	Fond de salarii, din care:	85	2259,48
	a)	fond de salarii aferent personalului angajat pe bază de contract individual de muncă	86	2252,56
	b)	alte cheltuieli cu personalul	87	6,92
	6	Câștigul mediu lunar pe salariat (lei/persoană)	88	3754,27
	7	Productivitatea muncii pe total personal mediu în prețuri curente (lei/persoană)(rd.81/84)	89	
	8	Productivitatea muncii pe total personal mediu în prețuri comparabile (lei/persoană)(rd.81/84 x ICP)	90	
	9	Productivitatea muncii în unități fizice pe total personal mediu (unități fizice/persoana)	91	44,10
	10	Cheltuieli totale la 1000 lei venituri totale (cheltuieli totale/venituri totale)x1000 =(rd.16/rd.1)x1000	92	1000,00
	11	Plăți restante	93	1530,00
	a)	prețuri curente	94	1530,00
	b)	prețuri comparabile	95	1531,00
	12	Creanțe restante	96	1040,00
	a)	prețuri curente	97	1040,00
	b)	prețuri comparabile	98	1040,00

indicator fizic - nr. intervenții

MINISTERUL TRANSPORTURILOR
ȘI INFRASTRUCTURII
Nr. 115 din 15 februarie 2010

MINISTERUL FINANTELOR PUBLICE
Nr. 757 din 8 martie 2010

MINISTERUL MUNCII, FAMILIEI
ȘI PROTECȚIEI SOCIALE
Nr. 171 din 23 februarie 2010

ORDIN

pentru aprobarea bugetului de venituri și cheltuieli pe anul 2010 al Societății Comerciale de Aprovizionare și Desfacere Brașov „C.F.R. — S.C.A.D. Brașov” — S.A., filiala Societății Naționale de Transport Feroviar de Călători „C.F.R. — Călători” — S.A.

În conformitate cu prevederile Legii nr. 329/2009 privind reorganizarea unor autorități și instituții publice, raționalizarea cheltuielilor publice, susținerea mediului de afaceri și respectarea acordurilor-cadru cu Comisia Europeană și Fondul Monetar Internațional și ale Ordonanței de urgență a Guvernului nr. 79/2008 privind măsuri economico-financiare la nivelul unor operatori economici, aprobată cu modificări și completări prin Legea nr. 203/2009,

în temeiul art. 15 alin. (2) din Ordonanța de urgență a Guvernului nr. 37/2008 privind reglementarea unor măsuri financiare în domeniul bugetar, aprobată cu modificări prin Legea nr. 275/2008, cu modificările și completările ulterioare, al art. 5 alin. (4) din Hotărârea Guvernului nr. 76/2009 privind organizarea și funcționarea Ministerului Transporturilor și Infrastructurii, cu modificările și completările ulterioare, al art. 10 alin. (4) din Hotărârea Guvernului nr. 34/2009 privind organizarea și funcționarea Ministerului Finanțelor Publice, cu modificările și completările ulterioare, și al art. 12 din Hotărârea Guvernului nr. 11/2009 privind organizarea și funcționarea Ministerului Muncii, Familiei și Protecției Sociale, cu modificările și completările ulterioare,

ministrul transporturilor și infrastructurii, ministrul finanțelor publice și ministrul muncii, familiei și protecției sociale emit următorul ordin:

Art. 1. — Se aprobă bugetul de venituri și cheltuieli pe anul 2010 al Societății Comerciale de Aprovizionare și Desfacere Brașov „C.F.R. — S.C.A.D. Brașov” — S.A., filiala Societății Naționale de Transport Feroviar de Călători „C.F.R. — Călători” — S.A. prevăzut în anexa care face parte integrantă din prezentul ordin.

Art. 2. — (1) Cheltuielile totale aferente veniturilor totale înscrise în bugetul de venituri și cheltuieli reprezintă limite maxime, care nu pot fi depășite decât în cazuri justificate și

numai cu aprobarea ministerelor avizatoare, la propunerea Ministerului Transporturilor și Infrastructurii.

(2) În cazul în care în execuție se înregistrează depășiri sau nerealizări ale veniturilor totale aprobate, unitatea poate efectua cheltuieli totale proporțional cu gradul de realizare a veniturilor totale.

Art. 3. — Prezentul ordin se publică în Monitorul Oficial al României, Partea I.

Art. 4. — Societatea Comercială de Aprovizionare și Desfacere Brașov „C.F.R. — S.C.A.D. Brașov” — S.A. va duce la îndeplinire prevederile prezentului ordin.

Ministrul transporturilor și infrastructurii,

Ministrul finanțelor publice,

Ministrul muncii, familiei și protecției sociale,

Radu Mircea Berceanu

Sebastian Teodor Gheorghe Vlădescu

Mihai Constantin Șeitan

ANEXĂ)*

MINISTERUL TRANSPORTURILOR ȘI INFRASTRUCTURII

Societatea Comercială de Aprovizionare și Desfacere Brașov „C.F.R. — S.C.A.D. Brașov” — S.A.

Sediul/Adresa: Str. Fundătura Hârmanului nr. 3, municipiul Brașov

Cod unic de înregistrare: RO 14264002

**BUGETUL DE VENITURI ȘI CHELTUIELI
PE ANUL 2010**

mii lei

		INDICATORI	Nr. rd.	BVC 2010 Propuneri
0	1	2	3	4
I.		VENITURI TOTALE (rd.2+10+15)	1	34.985,62
	1	Venituri din exploatare, din care:	2	34.979,44
		a) din producția vândută	3	1.561,08
		b) din vânzarea mărfurilor	4	33.411,09
		c) din subvenții de exploatare aferente cifrei de afaceri nete, din care:	5	
		subvenții, cf. prevederilor legale în vigoare	6	
		transferuri, cf. prevederilor legale în vigoare	7	
		d) producția de imobilizări	8	
		e) alte venituri din exploatare	9	7,27
	2	Venituri financiare, din care:	10	6,18
		a) din imobilizări financiare	11	
		b) din alte investiții și împrumuturi care fac parte din activele imobilizate	12	
		c) din dobânzi	13	2,29
		d) alte venituri financiare	14	3,89
	3	Venituri extraordinare	15	
II		CHELTUIELI TOTALE (rd.17+48+51)	16	34.980,30
	1	Cheltuieli de exploatare, din care:	17	34.947,17
		a) cheltuieli materiale	18	74,06
		b) alte cheltuieli externe (cu energie și apă)	19	39,38
		c) cheltuieli privind mărfurile	20	32.591,13

*) Anexa este reprodusă în facsimil.

d)	cheltuieli cu personalul , din care:	21	1.900,62
	d1 ch. cu salariile	22	1.465,28
	d2 cheltuieli cu asigurările și protecția socială și alte obligații legale, din care:	23	431,27
	ch. privind contribuția la asigurări sociale	24	318,17
	ch. privind contribuția la asigurări pt.somaj	25	7,73
	ch privind contribuția la asigurări sociale de sănătate	26	93,42
	ch. privind contribuțiile la fondurile speciale aferente fondului de salarii	27	11,95
	d3 alte cheltuieli cu personalul,din care:	28	4,07
	d4.1).ch. sociale prevazute prin art.21 Legea nr.571/2003 privind Codul fiscal, cu modificările și completările ulterioare, din care:	29	4,07
	- tichete de creșă, cf. Legii nr.193/2006, cu modificările și completările ulterioare	30	
	- tichete cadou pentru cheltuieli sociale potrivit Legii nr.193/2006, cu modificările și completările ulterioare	31	
	d3.2) tichete de masă	32	
	d3.3) tichete de vacanță	33	
e)	ch. cu plățile compensatorii cf. CCM aferente disponibilizărilor potrivit programelor de disponibilizări	34	
f)	ch. cu drepturile salariale cuvenite în baza unor hotărâri judecătorești	35	
g)	ch. cu amortizarea imobilizărilor corporale și necorporale	36	53,83
	ch. cu prestațiile externe, din care:	37	177,42
	* servicii de pază și protecție		45,92
	* cheltuieli poștale și taxe de telecomunicații		27,61
	* servicii audit financiar statutar		16,59
	* cheltuieli cu asistența tehnică și mentenanța sistemului informatic integrat		16,36
i)	alte cheltuieli de exploatare, din care:	38	110,73
	i1) contract de mandat	39	79,24
	i2) ch. de protocol, din care:	40	0,11
	- tichete cadou potrivit Legii nr.193/2006, cu modificările și completările ulterioare	41	
	i3) ch. de reclamă și publicitate, din care:	42	
	tichete cadou ptr. cheltuieli de reclamă și publicitate, potrivit Legii nr.193/2006, cu modificările și completările ulterioare	43	
	tichete cadou ptr. campanii de marketing, studiul pieței, promovarea pe piețe existente sau noi, potrivit Legii nr.193/2006, cu modificările și completările ulterioare	44	
	i4) ch. cu sponsorizarea	45	
	i5) ch. cu taxa pt.activitatea de exploatare a resurselor minerale	46	
	i6) ch. cu redevența pentru concesionarea bunurilor	47	

	2	Cheltuieli financiare, din care:	48	33,13
	a)	cheltuieli privind dobânzile	49	
	b)	alte cheltuieli financiare	50	33,13
	3	Cheltuieli extraordinare	51	
III		REZULTATUL BRUT (profit/pierdere)	52	5,32
IV		IMPOZIT PE PROFIT	53	0,81
V		PROFITUL CONTABIL RĂMAS DUPĂ DEDUCEREA IMPOZITULUI PE PROFIT, din care:	54	4,51
	1	Rezerve legale	55	0,27
	2	Alte rezerve reprezentând facilități fiscale prevăzute de lege	56	
	3	Acoperirea pierderilor contabile din anii precedenți	57	
	4	Constituirea surselor proprii de finanțare pentru proiectele cofinanțate din împrumuturi externe, precum și pentru constituirea surselor necesare rambursării ratelor de capital, plății dobânzilor, comisioanelor și altor costuri aferente acestor împrumuturi externe	58	
	5	Alte repartizări prevăzute de lege	59	
	6	Profitul contabil rămas după deducerea sumelor de la rd.55, 56, 57, 58 și 59.	60	4,24
	7	Participarea salariaților la profit în limita a 10% din profitul net, dar nu mai mult de nivelul unui salariu de bază mediu lunar realizat la nivelul operatorului economic în exercițiul financiar de referință	61	
	8	Minimim 50% vărsăminte la bugetul de stat sau local în cazul regiilor autonome, ori dividende în cazul societăților/companiilor naționale și societăților cu capital integral sau majoritar de stat	62	2,12
	9	Profitul nerepartizat pe destinațiile prevăzute la pct.1-8 se repartizează la alte rezerve și constituie sursă proprie de finanțare	63	2,12
VI		SURSE DE FINANȚARE A INVESTIȚIILOR, din care:	64	101,41
	1	Surse proprii	65	101,41
	2	Alocații de la buget	66	
	3	Credite bancare	67	
	a)	- interne	68	
	b)	- externe	69	
	4	Alte surse	70	
VII		CHELTUIELI PENTRU INVESTIȚII, din care:	71	101,41
	1	Cheltuieli aferente investițiilor, inclusiv cele aferente investițiilor în curs la finele anului	72	101,41
	2	Rambursări de rate aferente creditelor pentru investiții	73	
	a)	interne	74	
	b)	externe	75	
VIII		REZERVE, din care:	76	2,39
	1	Rezerve legale	77	0,27
	2	Rezerve statutare	78	
	3	Alte rezerve	79	2,12
IX		DATE DE FUNDAMENTARE	80	
	1	Venituri totale	81	34.985,62

2		Cheltuieli aferente veniturilor totale	82	34.980,30
3		Nr. prognozat de personal la finele anului	83	63
4		Nr. mediu de salariați total	84	61
5		Fond de salarii, din care:	85	1.465,28
	a)	fond de salarii aferent personalului angajat pe bază de contract individual de muncă	86	1.455,90
	b)	alte cheltuieli cu personalul	87	9,38
6		Câștigul mediu lunar pe salariat (lei/persoană)	88	1.988,93
7		Productivitatea muncii pe total personal mediu în prețuri curente (lei/persoană)(rd.81/84)	89	573.534,75
8		Productivitatea muncii pe total personal mediu în prețuri comparabile (lei/persoană)(rd.81/84 x ICP)	90	573.534,75
9		Productivitatea muncii în unități fizice pe total personal mediu (unități fizice/persoana)	91	
10		Cheltuieli totale la 1000 lei venituri totale (cheltuieli totale/venituri totale)x1000 =(rd.16/rd.1)x1000	92	999,84
11		Plăți restante	93	5.600,00
	a)	prețuri curente	94	5.600,00
	b)	prețuri comparabile	95	5.600,00
12		Creanțe restante	96	1.175,00
	a)	prețuri curente	97	1.175,00
	b)	prețuri comparabile	98	1.175,00

MINISTERUL TRANSPORTURILOR
ȘI INFRASTRUCTURII
Nr. 116 din 15 februarie 2010

MINISTERUL FINANTELOR PUBLICE
Nr. 745 din 5 martie 2010

MINISTERUL MUNCII, FAMILIEI
ȘI PROTECȚIEI SOCIALE
Nr. 172 din 23 februarie 2010

ORDIN

pentru aprobarea bugetului de venituri și cheltuieli pe anul 2010 al Societății Comerciale de Exploatare a Vagoanelor de Dormit, Cușetă, Restaurant și Bar „C.F.R. — GEVARO” — S.A., filiala Societății Naționale de Transport Feroviar de Călători „C.F.R. — Călători” — S.A.

În conformitate cu prevederile Legii nr. 329/2009 privind reorganizarea unor autorități și instituții publice, raționalizarea cheltuielilor publice, susținerea mediului de afaceri și respectarea acordurilor-cadru cu Comisia Europeană și Fondul Monetar Internațional și ale Ordonanței de urgență a Guvernului nr. 79/2008 privind măsuri economico-financiare la nivelul unor operatori economici, aprobată cu modificări și completări prin Legea nr. 203/2009,

în temeiul art. 15 alin. (2) din Ordonanța de urgență a Guvernului nr. 37/2008 privind reglementarea unor măsuri financiare în domeniul bugetar, aprobată cu modificări prin Legea nr. 275/2008, cu modificările și completările ulterioare, al art. 5 alin. (4) din Hotărârea Guvernului nr. 76/2009 privind organizarea și funcționarea Ministerului Transporturilor și Infrastructurii, cu modificările și completările ulterioare, al art. 10 alin. (4) din Hotărârea Guvernului nr. 34/2009 privind organizarea și funcționarea Ministerului Finanțelor Publice, cu modificările și completările ulterioare, și al art. 12 din Hotărârea Guvernului nr. 11/2009 privind organizarea și funcționarea Ministerului Muncii, Familiei și Protecției Sociale, cu modificările și completările ulterioare,

ministrul transporturilor și infrastructurii, ministrul finanțelor publice și ministrul muncii, familiei și protecției sociale emit următorul ordin:

Art. 1. — Se aprobă bugetul de venituri și cheltuieli pe anul 2010 al Societății Comerciale de Exploatare a Vagoanelor de Dormit, Cușetă, Restaurant și Bar „C.F.R. — GEVARO” — S.A., filiala Societății Naționale de Transport Feroviar de Călători „C.F.R. — Călători” — S.A., prevăzut în anexa care face parte integrantă din prezentul ordin.

Art. 2. — (1) Cheltuielile totale aferente veniturilor totale înscrise în bugetul de venituri și cheltuieli reprezintă limite maxime, care nu pot fi depășite decât în cazuri justificate și numai cu aprobarea ministerelor avizatoare, la propunerea Ministerului Transporturilor și Infrastructurii.

(2) În cazul în care în execuție se înregistrează depășiri sau nerealizări ale veniturilor totale aprobate, unitatea poate efectua cheltuieli totale proporțional cu gradul de realizare a veniturilor totale.

Art. 3. — Prezentul ordin se publică în Monitorul Oficial al României, Partea I.

Art. 4. — Societatea Comercială de Exploatare a Vagoanelor de Dormit, Cușetă, Restaurant și Bar „C.F.R. — GEVARO” — S.A. va duce la îndeplinire prevederile prezentului ordin.

Ministrul transporturilor și infrastructurii,
Radu Mircea Berceanu

Ministrul finanțelor publice,
Sebastian Teodor Gheorghe Vlădescu

Ministrul muncii, familiei și protecției sociale,
Mihai Constantin Șeitan

MINISTERUL TRANSPORTURILOR ȘI INFRASTRUCTURII

Societatea Comercială de Exploatare a Vagoanelor de Dormit, Cușetă, Restaurant și Bar „C.F.R. — GEVARO” — S.A.

Sediul/Adresa: Piața Gării de Nord nr. 1—3, sectorul 1, municipiul București

Cod unic de înregistrare: RO11813858

BUGETUL DE VENITURI ȘI CHELTUIELI
PE ANUL 2010

mii lei

		INDICATORI	Nr. rd.	BVC 2010 Propuneri
0	1	2	3	4
I.		VENITURI TOTALE (rd.2+10+15)	1	82.157,69
	1	Venituri din exploatare, din care:	2	82.144,91
		a) din producția vândută	3	80.322,66
		b) din vânzarea mărfurilor	4	1.696,63
		c) din subvenții de exploatare aferente cifrei de afaceri nete, din care:	5	
		subvenții, cf. prevederilor legale în vigoare	6	
		transferuri, cf. prevederilor legale în vigoare	7	
		d) producția de imobilizări	8	
		e) alte venituri din exploatare	9	125,62
	2	Venituri financiare, din care:	10	12,78
		a) din imobilizări financiare	11	
		b) din alte investiții și împrumuturi care fac parte din activele imobilizate	12	
		c) din dobânzi	13	
		d) alte venituri financiare	14	12,78
	3	Venituri extraordinare	15	
II		CHELTUIELI TOTALE (rd.17+48+51)	16	82.157,69
	1	Cheltuieli de exploatare, din care:	17	82.129,60
		a) cheltuieli materiale	18	3.262,70
		b) alte cheltuieli externe (cu energie și apă)	19	71,56
		c) cheltuieli privind mărfurile	20	1.062,68
		d) cheltuieli cu personalul, din care:	21	24.408,48
		d1 ch. cu salariile	22	18.424,10
		d2 cheltuieli cu asigurările și protecția socială și alte obligații legale, din care:	23	5.851,77
		ch. privind contribuția la asigurări sociale	24	4.437,45
		ch. privind contribuția la asigurări pt.somaj	25	92,42
		ch. privind contribuția la asigurări sociale de sănătate	26	1.119,35
		ch. privind contribuțiile la fondurile speciale aferente fondului de salarii	27	202,55
		d3 alte cheltuieli cu personalul, din care:	28	132,61

*) Anexa este reprodusă în facsimil.

		d3.1).ch. sociale prevazute prin art.21 Legea nr.571/2003 privind Codul fiscal, cu modificările și completările ulterioare, din care:	29	132,61
		- tichete de creșă, cf. Legii nr.193/2006, cu modificările și completările ulterioare	30	
		- tichete cadou pentru cheltuieli sociale potrivit Legii nr.193/2006, cu modificările și completările ulterioare	31	
		d3.2) tichete de masă	32	0,00
		d3.3) tichete de vacanță	33	0,00
	e)	ch. cu plățile compensatorii cf. CCM afereente disponibilizărilor potrivit programelor de disponibilizări	34	
	f)	ch. cu drepturile salariale cuvenite în baza unor hotărâri judecătorești	35	
	g)	ch. cu amortizarea imobilizărilor corporale și necorporale	36	12.673,80
	h)	ch. cu prestațiile externe din care:	37	40.563,92
		- Ateliere Grivita		8.607,81
		- SNTFC Calatori		18.594,83
		- M&B Security		1.284,71
		- Andree ProdCom		4.074,40
		- Romprest		3.444,45
	i)	alte cheltuieli de exploatare, din care:	38	86,46
		i1) contract de mandat	39	80,29
		i2) ch. de protocol, din care:	40	6,17
		- tichete cadou potrivit Legii nr.193/2006, cu modificările și completările ulterioare	41	
		i3) ch. de reclamă și publicitate, din care:	42	
		tichete cadou ptr. cheltuieli de reclamă și publicitate, potrivit Legii nr.193/2006, cu modificările și completările ulterioare	43	
		tichete cadou ptr. campanii de marketing, studiul pieței, promovarea pe piețe existente sau noi, potrivit Legii nr.193/2006, cu modificările și completările ulterioare	44	
		i4) ch. cu sponsorizarea	45	
		i5) ch. cu taxa pt.activitatea de exploatare a resurselor minerale	46	
		i6) ch. cu redevența pentru concesionarea bunurilor	47	
	2	Cheltuieli financiare, din care:	48	28,09
		a) cheltuieli privind dobânzile	49	
		b) alte cheltuieli financiare	50	28,09
	3	Cheltuieli extraordinare	51	
III		REZULTATUL BRUT (profit/pierdere)	52	
IV		IMPOZIT PE PROFIT	53	
V		PROFITUL CONTABIL RĂMAS DUPĂ DEDUCEREA IMPOZITULUI PE PROFIT, din care:	54	
	1	Rezerve legale	55	

	2	Alte rezerve reprezentând facilități fiscale prevăzute de lege	56	
	3	Acoperirea pierderilor contabile din anii precedenți	57	
	4	Constituirea surselor proprii de finanțare pentru proiectele cofinanțate din împrumuturi externe, precum și pentru constituirea surselor necesare rambursării ratelor de capital, plății dobânzilor, comisioanelor și altor costuri aferente acestor împrumuturi	58	
	5	Alte repartizări prevăzute de lege	59	
	6	Profitul contabil rămas după deducerea sumelor de la rd.55, 56, 57, 58 și 59.	60	
	7	Participarea salariaților la profit în limita a 10% din profitul net, dar nu mai mult de nivelul unui salariu de bază mediu lunar realizat la nivelul operatorului economic în exercițiul financiar de referință	61	
	8	Minimim 50% vărsăminte la bugetul de stat sau local în cazul regiilor autonome, ori dividende în cazul societăților/comaniilor naționale și societăților cu capital integral sau majoritar de stat	62	
	9	Profitul nerepartizat pe destinațiile prevăzute la pct.1-8 se repartizează la alte rezerve și constituie sursă proprie de finanțare	63	
VI		SURSE DE FINANȚARE A INVESTIȚIILOR, din care:	64	12.673,80
	1	Surse proprii	65	12.673,80
	2	Alocații de la buget	66	
	3	Credite bancare	67	
		a) - interne	68	
		b) - externe	69	
	4	Alte surse	70	
VII		CHELTUIELI PENTRU INVESTIȚII, din care:	71	12.673,80
	1	Cheltuieli aferente investițiilor, inclusiv cele aferente investițiilor în curs la finele anului	72	12.673,80
	2	Rambursări de rate aferente creditelor pentru investiții	73	
		a) interne	74	
		b) externe	75	
VIII		REZERVE, din care:	76	
	1	Rezerve legale	77	
	2	Rezerve statutare	78	
	3	Alte rezerve	79	
IX		DATE DE FUNDAMENTARE	80	
	1	Venituri totale	81	82.157,69
	2	Cheltuieli aferente veniturilor totale	82	82.157,69

3		Nr. prognozat de personal la finele anului	83	651
4		Nr. mediu de salariați total	84	662
5		Fond de salarii, din care:	85	18.424,10
	a)	fond de salarii aferent personalului angajat pe bază de contract individual de muncă	86	18.416,06
	b)	alte cheltuieli cu personalul	87	8,04
6		Câștigul mediu lunar pe salariat (lei/persoană)	88	2.318,24
7		Productivitatea muncii pe total personal mediu în prețuri curente (lei/persoană)(rd.81/84)	89	124.104,22
8		Productivitatea muncii pe total personal mediu în prețuri comparabile (lei/persoană)(rd.81/84 x ICP)	90	124.104,22
9		Productivitatea muncii în unități fizice pe total personal mediu (unități fizice/persoana)	91	
10		Cheltuieli totale la 1000 lei venituri totale (cheltuieli totale/venituri totale)x1000 =(rd.16/rd.1)x1000	92	1.000,00
11		Plăți restante	93	36.618,30
	a)	prețuri curente	94	18.309,15
	b)	prețuri comparabile	95	18.309,15
12		Creanțe restante	96	913,46
	a)	prețuri curente	97	456,73
	b)	prețuri comparabile	98	456,73

MINISTERUL TRANSPORTURILOR ȘI
INFRASTRUCTURII

Nr. 117 din 15 februarie 2010

MINISTERUL FINANTELOR PUBLICE
Nr. 758 din 8 martie 2010

MINISTERUL MUNCII, FAMILIEI
ȘI PROTECȚIEI SOCIALE

Nr. 173 din 23 februarie 2010

ORDIN

pentru aprobarea bugetului de venituri și cheltuieli pe anul 2010 al Societății Comerciale „Grup Exploatare și Întreținere Palat C.F.R.” — S.A., filiala Companiei Naționale de Căi Ferate „C.F.R.” — S.A.

În conformitate cu prevederile Legii nr. 329/2009 privind reorganizarea unor autorități și instituții publice, raționalizarea cheltuielilor publice, susținerea mediului de afaceri și respectarea acordurilor-cadru cu Comisia Europeană și Fondul Monetar Internațional și ale Ordonanței de urgență a Guvernului nr. 79/2008 privind măsuri economico-financiare la nivelul unor operatori economici, aprobată cu modificări și completări prin Legea nr. 203/2009,

în temeiul art. 15 alin. (2) din Ordonanța de urgență a Guvernului nr. 37/2008 privind reglementarea unor măsuri financiare în domeniul bugetar, aprobată cu modificări prin Legea nr. 275/2008, cu modificările și completările ulterioare, al art. 5 alin. (4) din Hotărârea Guvernului nr. 76/2009 privind organizarea și funcționarea Ministerului Transporturilor și Infrastructurii, cu modificările și completările ulterioare, al art. 10 alin. (4) din Hotărârea Guvernului nr. 34/2009 privind organizarea și funcționarea Ministerului Finanțelor Publice, cu modificările și completările ulterioare, și al art. 12 din Hotărârea Guvernului nr. 11/2009 privind organizarea și funcționarea Ministerului Muncii, Familiei și Protecției Sociale, cu modificările și completările ulterioare,

ministrul transporturilor și infrastructurii, ministrul finanțelor publice și ministrul muncii, familiei și protecției sociale emit următorul ordin:

Art. 1. — Se aprobă bugetul de venituri și cheltuieli pe anul 2010 al Societății Comerciale „Grup Exploatare și Întreținere Palat C.F.R.” — S.A., filiala Companiei Naționale de Căi Ferate „C.F.R.” — S.A., prevăzut în anexa care face parte integrantă din prezentul ordin.

Art. 2. — (1) Cheltuielile totale aferente veniturilor totale înscrise în bugetul de venituri și cheltuieli reprezintă limite maxime, care nu pot fi depășite decât în cazuri justificate și numai cu aprobarea ministerelor avizatoare, la propunerea Ministerului Transporturilor și Infrastructurii.

(2) În cazul în care în execuție se înregistrează depășiri sau nerealizări ale veniturilor totale aprobate, unitatea poate efectua cheltuieli totale proporțional cu gradul de realizare a veniturilor totale.

Art. 3. — Prezentul ordin se publică în Monitorul Oficial al României, Partea I.

Art. 4. — Societatea Comercială „Grup Exploatare și Întreținere Palat C.F.R.” — S.A. va duce la îndeplinire prevederile prezentului ordin.

Ministrul transporturilor și infrastructurii,
Radu Mircea Berceanu

Ministrul finanțelor publice,
Sebastian Teodor Gheorghe Vlădescu

Ministrul muncii, familiei și protecției sociale,
Mihai Constantin Șeitan

ANEXĂ*)

MINISTERUL TRANSPORTURILOR ȘI INFRASTRUCTURII
Societatea Comercială „Grup Exploatare și Întreținere Palat C.F.R.” — S.A.
Sediul/Adresa: bd. Dinicu Golescu nr. 38, sectorul 1, municipiul București
Cod unic de înregistrare: 14893410

**BUGETUL DE VENITURI ȘI CHELTUIELI
PE ANUL 2010**

— mii lei —

		INDICATORI	Nr. rd.	BVC 2010 Propuneri
0	1	2	3	4
I.		VENITURI TOTALE (rd.2+10+15)	1	12.420,40
	1	Venituri din exploatare, din care:	2	12.420,40
	a)	din producția vândută	3	12.420,40
	b)	din vânzarea mărfurilor	4	
	c)	din subvenții de exploatare aferente cifrei de afaceri nete, din care:	5	
		subvenții, cf. prevederilor legale în vigoare	6	
		transferuri, cf. prevederilor legale în vigoare	7	
	d)	producția de imobilizări	8	
	e)	alte venituri din exploatare	9	
	2	Venituri financiare, din care:	10	
	a)	din imobilizări financiare	11	
	b)	din alte investiții și împrumuturi care fac parte din activele imobilizate	12	
	c)	din dobânzi	13	
	d)	alte venituri financiare	14	
	3	Venituri extraordinare	15	
II		CHELTUIELI TOTALE (rd.17+48+51)	16	11.027,77
	1	Cheltuieli de exploatare, din care:	17	11.027,77
	a)	cheltuieli materiale	18	1.150,00
	b)	alte cheltuieli externe (cu energie și apă)	19	250,00
	c)	cheltuieli privind mărfurile	20	

*) Anexa este reprodusă în facsimil.

d)	cheltuieli cu personalul , din care:	21	2.019,32
	d1 ch. cu salariile	22	1.468,55
	d2 cheltuieli cu asigurările și protecția socială și alte obligații legale, din care:	23	414,86
	ch. privind contribuția la asigurări sociale	24	305,46
	ch. privind contribuția la asigurări pt.somaj	25	7,34
	ch privind contribuția la asigurări sociale de sănătate	26	88,85
	ch. privind contribuțiile la fondurile speciale aferente fondului de salarii	27	13,21
	d3 alte cheltuieli cu personalul,din care:	28	135,91
	d4.1).ch. sociale prevazute prin art.21 Legea nr.571/2003 privind Codul fiscal, cu modificările și completările ulterioare, din care:	29	29,37
	- tichete de creșă, cf. Legii nr.193/2006, cu modificările și completările ulterioare	30	
	- tichete cadou pentru cheltuieli sociale potrivit Legii nr.193/2006, cu modificările și completările ulterioare	31	
	d3.2) tichete de masă	32	106,54
	d3.3) tichete de vacanță	33	
e)	ch. cu plățile compensatorii cf. CCM aferente disponibilizărilor potrivit programelor de disponibilizări	34	
f)	ch. cu drepturile salariale cuvenite în baza unor hotărâri judecătorești	35	
g)	ch. cu amortizarea imobilizărilor corporale și necorporale	36	1.920,00
h)	ch. cu prestațiile externe	37	4.496,35
i)	alte cheltuieli de exploatare, din care:	38	1.192,10
	i1) contract de mandat	39	106,17
	i2) ch. de protocol, din care:	40	21,50
	- tichete cadou potrivit Legii nr.193/2006, cu modificările și completările ulterioare	41	
	i3) ch. de reclamă și publicitate, din care:	42	
	tichete cadou ptr. cheltuieli de reclamă și publicitate, potrivit Legii nr.193/2006, cu modificările și completările ulterioare	43	
	tichete cadou ptr. campanii de marketing, studiul pieței, promovarea pe piețe existente sau noi, potrivit Legii nr.193/2006, cu modificările și completările ulterioare	44	

		i4) ch. cu sponsorizarea	45	35,25
		i5) ch. cu taxa pt.activitatea de exploatare a resurselor minerale	46	
		i6) ch. cu redevența pentru concesiunea bunurilor	47	
	2	Cheltuieli financiare, din care:	48	
		a) cheltuieli privind dobânzile	49	
		b) alte cheltuieli financiare	50	
	3	Cheltuieli extraordinare	51	
III		REZULTATUL BRUT (profit/pierdere)	52	1.392,63
IV		IMPOZIT PE PROFIT	53	211,68
V		PROFITUL CONTABIL RĂMAS DUPĂ DEDUCEREA IMPOZITULUI PE PROFIT, din care:	54	1.180,95
	1	Rezerve legale	55	69,63
	2	Alte rezerve reprezentând facilități fiscale prevăzute de lege	56	
	3	Acoperirea pierderilor contabile din anii precedenți	57	
	4	Constituirea surselor proprii de finanțare pentru proiectele cofinanțate din împrumuturi externe, precum și pentru constituirea surselor necesare rambursării ratelor de capital, plății dobânzilor, comisioanelor și altor costuri aferente acestor împrumuturi externe	58	
	5	Alte repartizări prevăzute de lege	59	
	6	Profitul contabil rămas după deducerea sumelor de la rd.55, 56, 57, 58 și 59.	60	1.111,32
	7	Participarea salariaților la profit în limita a 10% din profitul net, dar nu mai mult de nivelul unui salariu de bază mediu lunar realizat la nivelul operatorului economic în exercițiul financiar de referință	61	111,13
	8	Minimim 50% vărsăminte la bugetul de stat sau local în cazul regiilor autonome, ori dividende în cazul societăților/companiilor naționale și societăților cu capital integral sau majoritar de stat	62	555,66
	9	Profitul nerepartizat pe destinațiile prevăzute la pct.1-8 se repartizează la alte rezerve și constituie sursă proprie de finanțare	63	444,53

VI			SURSE DE FINANȚARE A INVESTIȚIILOR, din care:	64	2.364,53
	1		Surse proprii	65	2.364,53
	2		Alocații de la buget	66	
	3		Credite bancare	67	
		a)	- interne	68	
		b)	- externe	69	
	4		Alte surse	70	
VII			CHELTUIELI PENTRU INVESTIȚII, din care:	71	1.900,00
	1		Cheltuieli aferente investițiilor, inclusiv cele aferente investițiilor în curs la finele anului	72	1.900,00
	2		Rambursări de rate aferente creditelor pentru investiții	73	
		a)	interne	74	
		b)	externe	75	
VIII			REZERVE, din care:	76	514,16
	1		Rezerve legale	77	69,63
	2		Rezerve statutare	78	
	3		Alte rezerve	79	444,53
IX			DATE DE FUNDAMENTARE	80	
	1		Venituri totale	81	12.420,40
	2		Cheltuieli aferente veniturilor totale	82	11.027,77
	3		Nr. prognozat de personal la finele anului	83	60
	4		Nr. mediu de salariați total	84	53
	5		Fond de salarii, din care:	85	1.468,55
		a)	fond de salarii aferent personalului angajat pe bază de contract individual de muncă	86	1.395,32
		b)	alte cheltuieli cu personalul	87	73,23
	6		Câștigul mediu lunar pe salariat (lei/persoană)	88	2.193,90
	7		Productivitatea muncii pe total personal mediu în prețuri curente (lei/persoană)(rd.81/84)	89	234.347,17
	8		Productivitatea muncii pe total personal mediu în prețuri comparabile (lei/persoană)(rd.81/84 x ICP)	90	234.347,17
	9		Productivitatea muncii în unități fizice pe total personal mediu (unități fizice/persoana)	91	
	10		Cheltuieli totale la 1000 lei venituri totale (cheltuieli totale/venituri totale)x1000 =(rd.16/rd.1)x1000	92	887,88
	11		Plăți restante	93	
		a)	prețuri curente	94	
		b)	prețuri comparabile	95	
	12		Creanțe restante	96	8.018,00
		a)	prețuri curente	97	8.018,00
		b)	prețuri comparabile	98	8.018,00

MINISTERUL TRANSPORTURILOR
ȘI INFRASTRUCTURII
Nr. 145 din 22 februarie 2010

MINISTERUL FINANTELOR PUBLICE
Nr. 792 din 12 martie 2010

MINISTERUL MUNCII, FAMILIEI
ȘI PROTECȚIEI SOCIALE
Nr. 194 din 1 martie 2010

ORDIN

pentru aprobarea bugetului de venituri și cheltuieli pe anul 2010 al Societății Comerciale Întreținere și Reparații Vagoane „C.F.R. IRV” — S.A., filiala Societății Naționale de Transport Feroviar de Marfă „C.F.R. — Marfă” — S.A.

În conformitate cu prevederile Legii nr. 329/2009 privind reorganizarea unor autorități și instituții publice, raționalizarea cheltuielilor publice, susținerea mediului de afaceri și respectarea acordurilor-cadru cu Comisia Europeană și Fondul Monetar Internațional și ale Ordonanței de urgență a Guvernului nr. 79/2008 privind măsuri economico-financiare la nivelul unor operatori economici, aprobată cu modificări și completări prin Legea nr. 203/2009,

în temeiul art. 15 alin. (2) din Ordonanța de urgență a Guvernului nr. 37/2008 privind reglementarea unor măsuri financiare în domeniul bugetar, aprobată cu modificări prin Legea nr. 275/2008, cu modificările și completările ulterioare, al art. 5 alin. (4) din Hotărârea Guvernului nr. 76/2009 privind organizarea și funcționarea Ministerului Transporturilor și Infrastructurii, cu modificările și completările ulterioare, al art. 10 alin. (4) din Hotărârea Guvernului nr. 34/2009 privind organizarea și funcționarea Ministerului Finanțelor Publice, cu modificările ulterioare, și al art. 12 din Hotărârea Guvernului nr. 11/2009 privind organizarea și funcționarea Ministerului Muncii, Familiei și Protecției Sociale, cu modificările și completările ulterioare,

ministrul transporturilor și infrastructurii, ministrul finanțelor publice și ministrul muncii, familiei și protecției sociale emit următorul ordin:

Art. 1. — Se aprobă bugetul de venituri și cheltuieli pe anul 2010 al Societății Comerciale Întreținere și Reparații Vagoane — C.F.R. IRV” — S.A., filiala Societății Naționale de Transport Feroviar de Marfă „C.F.R. — Marfă” — S.A., prevăzut în anexa care face parte integrantă din prezentul ordin.

Art. 2. — (1) Cheltuielile totale aferente veniturilor totale înscrise în bugetul de venituri și cheltuieli reprezintă limite maxime, care nu pot fi depășite decât în cazuri justificate și numai cu aprobarea ministerelor avizatoare, la propunerea Ministerului Transporturilor și Infrastructurii.

(2) În cazul în care în execuție se înregistrează depășiri sau nerealizări ale veniturilor totale aprobate, unitatea poate efectua cheltuieli totale proporțional cu gradul de realizare a veniturilor totale.

Art. 3. — Prezentul ordin se publică în Monitorul Oficial al României, Partea I.

Art. 4. — Societatea Comercială Întreținere și Reparații Vagoane „C.F.R. IRV” — S.A. va duce la îndeplinire prevederile prezentului ordin.

Ministrul transporturilor și infrastructurii,
Radu Mircea Berceanu

Ministrul finanțelor publice,
Sebastian Teodor Gheorghe Vlădescu

Ministrul muncii, familiei
și protecției sociale,
Mihai Constantin Șeitan

MINISTERUL TRANSPORTURILOR ȘI INFRASTRUCTURII
Societatea Comercială Întreținere și Reparații Vagoane „C.F.R. IRV” — S.A.
Municipiul Constanța, Str. Remizei nr. 1
Cod unic de înregistrare:14320595

**BUGETUL DE VENITURI ȘI CHELTUIELI
PE ANUL 2010**

— mii lei —

		INDICATORI	Nr. rd.	BVC 2010 Propuneri
0	1	2	3	4
I.		VENITURI TOTALE (rd.2+10+15)	1	34.075,00
	1	Venituri din exploatare, din care:	2	34.060,00
	a)	din producția vândută	3	32.500,00
	b)	din vânzarea mărfurilor, inclusiv variația stocurilor	4	1.400,00
	c)	din subvenții de exploatare aferente cifrei de afaceri nete, din care:	5	
		subvenții, cf. prevederilor legale în vigoare	6	
		transferuri, cf. prevederilor legale în vigoare	7	
	d)	producția de imobilizări	8	
	e)	alte venituri din exploatare	9	160,00
	2	Venituri financiare, din care:	10	15,00
	a)	din imobilizări financiare	11	
	b)	din alte investiții și împrumuturi care fac parte din activele imobilizate	12	
	c)	din dobânzi	13	1,00
	d)	alte venituri financiare	14	14,00
	3	Venituri extraordinare	15	
II		CHELTUIELI TOTALE (rd.17+48+51)	16	34.075,00
	1	Cheltuieli de exploatare, din care:	17	33.671,00
	a)	cheltuieli materiale	18	5.100,00
	b)	alte cheltuieli externe (cu energie și apă)	19	1.000,00
	c)	cheltuieli privind mărfurile	20	700,00
	d)	cheltuieli cu personalul, din care:	21	21.608,00
	d1	ch. cu salariile	22	16.770,00
	d2	cheltuieli cu asigurările și protecția socială și alte obligații legale, din care:	23	4.688,00
		ch. privind contribuția la asigurări sociale	24	3.489,00
		ch. privind contribuția la asigurări pt.somaj	25	84,00
		ch privind contribuția la asigurări sociale de sănătate	26	1.015,00
		ch. privind contribuțiile la fondurile speciale aferente fondului de salarii	27	100,00
	d3	alte cheltuieli cu personalul, din care:	28	150,00
		d4.1). ch. sociale prevazute prin art.21 Legea nr.571/2003 privind Codul fiscal, cu modificările și completările ulterioare, din care:	29	150,00
		- tichete de creșă, cf. Legii nr.193/2006, cu modificările și completările ulterioare	30	
		- tichete cadou pentru cheltuieli sociale potrivit Legii nr.193/2006, cu modificările și completările ulterioare	31	
		d3.2) tichete de masă	32	
		d3.3) tichete de vacanță	33	
	e)	ch. cu plățile compensatorii cf. CCM aferente disponibilizărilor potrivit programelor de disponibilizări	34	
	f)	ch. cu drepturile salariale cuvenite în baza unor hotărâri judecătorești	35	
	g)	ch. cu amortizarea imobilizărilor corporale și necorporale	36	1.160,00
	h)	ch. cu prestațiile externe, din care:	37	3.338,00
		h1) ch. cu reparațiile	38	350,00
		h2) ch. cu redevențe și chirii	39	400,00
		h3) ch. cu autorizații și permise CFR	40	1.000,00
	i)	alte cheltuieli de exploatare, din care:	41	765,00
		i1) contract de mandat	42	103,29
		i2) ch. de protocol, din care:	43	
		- tichete cadou potrivit Legii nr.193/2006, cu modificările și completările ulterioare	44	
		i3) ch. de reclamă și publicitate, din care:	45	

*) Anexa este reprodusă în facsimil.

		tichete cadou ptr. cheltuieli de reclamă și publicitate, potrivit Legii nr.193/2006, cu modificările și completările ulterioare	46	
		tichete cadou ptr. campanii de marketing, studiul pieței, promovarea pe piețe existente sau noi, potrivit Legii nr.193/2006, cu modificările și completările ulterioare	47	
		i4) ch. cu sponsorizarea	48	
		i5) ch. cu taxa pt.activitatea de exploatare a resurselor minerale	49	
		i6) ch. cu redevența pentru concesionarea bunurilor	50	
	2	Cheltuieli financiare, din care:	51	404,00
	a)	cheltuieli privind dobânzile	52	400,00
	b)	alte cheltuieli financiare	53	4,00
	3	Cheltuieli extraordinare	54	
III		REZULTATUL BRUT (profit/pierdere)	55	
IV		IMPOZIT PE PROFIT	56	
V		PROFITUL CONTABIL RĂMAS DUPĂ DEDUCEREA IMPOZITULUI PE PROFIT, din care:	57	
	1	Rezerve legale	58	
	2	Alte rezerve reprezentând facilități fiscale prevăzute de lege	59	
	3	Acoperirea pierderilor contabile din anii precedenți	60	
	4	Constituirea surselor proprii de finanțare pentru proiectele cofinanțate din împrumuturi externe, precum și pentru constituirea surselor necesare rambursării ratelor de capital, plății dobânzilor, comisioanelor și altor costuri aferente acestor împrumuturi externe	61	
	5	Alte repartizări prevăzute de lege	62	
	6	Profitul contabil rămas după deducerea sumelor de la rd.58,59, 60, 61 și 62.	63	
	7	Participarea salariaților la profit în limita a 10% din profitul net, dar nu mai mult de nivelul unui salariu de bază mediu lunar realizat la nivelul operatorului economic în exercițiul financiar de referință	64	
	8	Minimim 50% vărsăminte la bugetul de stat sau local în cazul regiilor autonome, ori dividende în cazul societăților/companiilor naționale și societăților cu capital integral sau majoritar de stat	65	
	9	Profitul nerepartizat pe destinațiile prevăzute la pct.1-8 se repartizează la alte rezerve și constituie sursă proprie de finanțare	66	
VI		SURSE DE FINANȚARE A INVESTIȚIILOR, din care:	67	1.000,00
	1	Surse proprii	68	1.000,00
	2	Alocații de la buget	69	
	3	Credite bancare	70	
	a)	- interne	71	
	b)	- externe	72	
	4	Alte surse	73	
VII		CHELTUIELI PENTRU INVESTIȚII, din care:	74	1.000,00
	1	Cheltuieli aferente investițiilor, inclusiv cele aferente investițiilor în curs la finele anului	75	1.000,00
	2	Rambursări de rate aferente creditelor pentru investiții	76	
	a)	interne	77	
	b)	externe	78	
VIII		REZERVE, din care:	79	
	1	Rezerve legale	80	
	2	Rezerve statutare	81	
	3	Alte rezerve	82	
IX		DATE DE FUNDAMENTARE	83	
	1	Venituri totale	84	34.075,00
	2	Cheltuieli aferente veniturilor totale	85	34.075,00
	3	Nr. prognozat de personal la finele anului	86	724
	4	Nr.mediu de salariați total	87	791
	5	Fond de salarii, din care:	88	16.770,00
	a)	fond de salarii aferent personalului angajat pe bază de contract individual de muncă	89	16.653,70
	b)	alte cheltuieli cu personalul	90	116,30
	6	Câștigul mediu lunar pe salariat (lei/persoană)	91	1.754,50

7	Productivitatea muncii pe total personal mediu în prețuri curente (lei/persoană)(rd.83/86)	92	43.078,38
8	Productivitatea muncii pe total personal mediu în prețuri comparabile (lei/persoană)(rd.83/86x ICP)	93	43.078,38
9	Productivitatea muncii în unități fizice pe total personal mediu (unități fizice/persoana)	94	
10	Cheltuieli totale la 1000 lei venituri totale (cheltuieli totale/venituri totale)x1000 =(rd.16/rd.1)x1000	95	1.000,00
11	Plăți restante	96	14.375,00
	a) prețuri curente	97	14.375,00
	b) prețuri comparabile	98	14.375,00
12	Creanțe restante	99	459,00
	a) prețuri curente	100	459,00
	b) prețuri comparabile	101	459,00

MINISTERUL TRANSPORTURILOR
ȘI INFRASTRUCTURII
Nr. 146 din 22 februarie 2010

MINISTERUL FINANTELOR PUBLICE
Nr. 777 din 11 martie 2010

MINISTERUL MUNCII, FAMILIEI
ȘI PROTECȚIEI SOCIALE
Nr. 193 din 1 martie 2010

ORDIN

pentru aprobarea bugetului de venituri și cheltuieli pe anul 2010 al Societății Comerciale „Sere și Pepiniere” — S.A., filiala Companiei Naționale de Căi Ferate „C.F.R.” — S.A.

În conformitate cu prevederile Legii nr. 329/2009 privind reorganizarea unor autorități și instituții publice, raționalizarea cheltuielilor publice, susținerea mediului de afaceri și respectarea acordurilor-cadru cu Comisia Europeană și Fondul Monetar Internațional și ale Ordonanței de urgență a Guvernului nr. 79/2008 privind măsuri economico-financiare la nivelul unor operatori economici, aprobată cu modificări și completări prin Legea nr. 203/2009

în temeiul art. 15 alin. (2) din Ordonanța de urgență a Guvernului nr. 37/2008 privind reglementarea unor măsuri financiare în domeniul bugetar, aprobată cu modificări prin Legea nr. 275/2008, cu modificările și completările ulterioare, al art. 5 alin. (4) din Hotărârea Guvernului nr. 76/2009 privind organizarea și funcționarea Ministerului Transporturilor și Infrastructurii, cu modificările și completările ulterioare, al art. 10 alin. (4) din Hotărârea Guvernului nr. 34/2009 privind organizarea și funcționarea Ministerului Finanțelor Publice, cu modificările și completările ulterioare, și al art. 12 din Hotărârea Guvernului nr. 11/2009 privind organizarea și funcționarea Ministerului Muncii, Familiei și Protecției Sociale, cu modificările și completările ulterioare,

ministrul transporturilor și infrastructurii, ministrul finanțelor publice și ministrul muncii, familiei și protecției sociale emit următorul ordin:

Art. 1. — Se aprobă bugetul de venituri și cheltuieli pe anul 2010 al Societății Comerciale „Sere și Pepiniere” — S.A., filiala Companiei Naționale de Căi Ferate „C.F.R.” — S.A., prevăzut în anexa care face parte integrantă din prezentul ordin.

Art. 2. — (1) Cheltuielile totale aferente veniturilor totale înscrise în bugetul de venituri și cheltuieli reprezintă limite maxime, care nu pot fi depășite decât în cazuri justificate și numai cu aprobarea ministerelor avizatoare, la propunerea Ministerului Transporturilor și Infrastructurii.

(2) În cazul în care în execuție se înregistrează depășiri sau nerealizări ale veniturilor totale aprobate, unitatea poate efectua cheltuieli totale proporțional cu gradul de realizare a veniturilor totale.

Art. 3. — Prezentul ordin se publică în Monitorul Oficial al României, Partea I.

Art. 4. — Societatea Comercială „Sere și Pepiniere” — S.A. va duce la îndeplinire prevederile prezentului ordin.

Ministrul transporturilor și infrastructurii,
Radu Mircea Berceanu

p. Ministrul finanțelor publice,
Gheorghe Gherghina,
secretar de stat

Ministrul muncii, familiei
și protecției sociale,
Mihai Constantin Șeitan

MINISTERUL TRANSPORTURILOR ȘI INFRASTRUCTURII
Societatea Comercială „Sere și Pepiniere” — S.A.
Bd. Dinicu Golescu nr. 38, sectorul 1, municipiul București
Cod unic de înregistrare: 16684606

**BUGETUL DE VENITURI ȘI CHELTUIELI
PE ANUL 2010**

— mii lei —

		INDICATORI	Nr. rd.	BVC 2010 Propuneri
0	1	2	3	4
I.		VENITURI TOTALE (rd.2+10+15)	1	4.302,00
	1	Venituri din exploatare, din care:	2	4.287,00
		a) din producția vândută	3	4.257,00
		b) din vânzarea mărfurilor	4	
		c) din subvenții de exploatare aferente cifrei de afaceri nete, din care:	5	
		subvenții, cf. prevederilor legale în vigoare	6	
		transferuri, cf. prevederilor legale în vigoare	7	
		d) producția de immobilizări	8	
		e) alte venituri din exploatare	9	30,00
	2	Venituri financiare, din care:	10	15,00
		a) din immobilizări financiare	11	
		b) din alte investiții și împrumuturi care fac parte din activele immobilizate	12	
		c) din dobânzi	13	15,00
		d) alte venituri financiare	14	
	3	Venituri extraordinare	15	
II		CHELTUIELI TOTALE (rd.17+48+51)	16	4.302,00
	1	Cheltuieli de exploatare, din care:	17	4.302,00
		a) cheltuieli materiale	18	170,00
		b) alte cheltuieli externe (cu energie și apă)	19	121,00
		c) cheltuieli privind mărfurile	20	
		d) cheltuieli cu personalul , din care:	21	3.554,30
		d1 ch. cu salariile	22	2.755,00
		d2 cheltuieli cu asigurările și protecția socială și alte obligații legale, din care:	23	749,30
		ch. privind contribuția la asigurări sociale	24	577,20
		ch. privind contribuția la asigurări pt.somaj	25	13,90
		ch privind contribuția la asigurări sociale de sănătate	26	144,30
		ch. privind contribuțiile la fondurile speciale aferente fondului de salarii	27	13,90
		d3 alte cheltuieli cu personalul,din care:	28	50,00

*) Anexa este reprodusă în facsimil.

		d3.1).ch. sociale prevazute prin art.21 Legea nr.571/2003 privind Codul fiscal, cu modificările și completările ulterioare, din care:	29	50,00
		- tichete de creșă, cf. Legii nr.193/2006, cu modificările și completările ulterioare	30	
		- tichete cadou pentru cheltuieli sociale potrivit Legii nr.193/2006, cu modificările și completările ulterioare	31	
		d3.2) tichete de masă	32	
		d3.3) tichete de vacanță	33	
	e)	ch. cu plățile compensatorii cf. CCM aferente disponibilizărilor potrivit programelor de disponibilizări	34	
	f)	ch. cu drepturile salariale cuvenite în baza unor hotărâri judecătorești	35	
	g)	ch. cu amortizarea imobilizărilor corporale și necorporale	36	225,00
	h)	ch. cu prestațiile externe	37	151,70
	i)	alte cheltuieli de exploatare, din care:	38	80,00
		i1) contract de mandat	39	80,00
		i2) ch. de protocol, din care:	40	
		- tichete cadou potrivit Legii nr.193/2006, cu modificările și completările ulterioare	41	
		i3) ch. de reclamă și publicitate, din care:	42	
		tichete cadou ptr. cheltuieli de reclamă și publicitate, potrivit Legii nr.193/2006, cu modificările și completările ulterioare	43	
		tichete cadou ptr. campanii de marketing, studiul pieței, promovarea pe piețe existente sau noi, potrivit Legii nr.193/2006, cu modificările și completările ulterioare	44	
		i4) ch. cu sponsorizarea	45	
		i5) ch. cu taxa pt.activitatea de exploatare a resurselor minerale	46	
		i6) ch. cu redevența pentru concesionarea bunurilor	47	
	2	Cheltuieli financiare, din care:	48	
		a) cheltuieli privind dobânzile	49	
		b) alte cheltuieli financiare	50	
	3	Cheltuieli extraordinare	51	
III		REZULTATUL BRUT (profit/pierdere)	52	
IV		IMPOZIT PE PROFIT	53	
V		PROFITUL CONTABIL RĂMAS DUPĂ DEDUCEREA IMPOZITULUI PE PROFIT, din care:	54	
	1	Rezerve legale	55	
	2	Alte rezerve reprezentând facilități fiscale prevăzute de lege	56	
	3	Acoperirea pierderilor contabile din anii precedenți	57	

4	Constituirea surselor proprii de finanțare pentru proiectele cofinanțate din împrumuturi externe, precum și pentru constituirea surselor necesare rambursării ratelor de capital, plății dobânzilor, comisioanelor și altor costuri aferente acestor împrumuturi externe	58	
5	Alte repartizări prevăzute de lege	59	
6	Profitul contabil rămas după deducerea sumelor de la rd.55, 56, 57, 58 și 59.	60	
7	Participarea salariaților la profit în limita a 10% din profitul net, dar nu mai mult de nivelul unui salariu de bază mediu lunar realizat la nivelul operatorului economic în exercițiul financiar de referință	61	
8	Minimim 50% vărsăminte la bugetul de stat sau local în cazul regiilor autonome, ori dividende în cazul societăților/companiilor naționale și societăților cu capital integral sau majoritar de stat	62	
9	Profitul nerepartizat pe destinațiile prevăzute la pct.1-8 se repartizează la alte rezerve și constituie sursă proprie de finanțare	63	
VI	SURSE DE FINANȚARE A INVESTIȚIILOR, din care:	64	225,00
1	Surse proprii	65	225,00
2	Alocații de la buget	66	
3	Credite bancare	67	
	a) - interne	68	
	b) - externe	69	
4	Alte surse	70	
VII	CHELTUIELI PENTRU INVESTIȚII, din care:	71	225,00
1	Cheltuieli aferente investițiilor, inclusiv cele aferente investițiilor în curs la finele anului	72	225,00
2	Rambursări de rate aferente creditelor pentru investiții	73	
	a) interne	74	
	b) externe	75	
VIII	REZERVE, din care:	76	
1	Rezerve legale	77	
2	Rezerve statutare	78	
3	Alte rezerve	79	
IX	DATE DE FUNDAMENTARE	80	
1	Venituri totale	81	4.302,00
2	Cheltuieli aferente veniturilor totale	82	4.302,00
3	Nr. prognozat de personal la finele anului	83	140
4	Nr. mediu de salariați total	84	155
5	Fond de salarii, din care:	85	2.755,00
	a) fond de salarii aferent personalului angajat pe bază de contract individual de muncă	86	2.739,00
	b) alte cheltuieli cu personalul	87	16,00
6	Câștigul mediu lunar pe salariat (lei/persoană)	88	1.472,58
7	Productivitatea muncii pe total personal mediu în prețuri curente (lei/persoană)(rd.81/84)	89	27.754,83
8	Productivitatea muncii pe total personal mediu în prețuri comparabile (lei/persoană)(rd.81/84 x ICP)	90	28.781,75

9		Productivitatea muncii în unități fizice pe total personal mediu (unități fizice/persoana)	91	
10		Cheltuieli totale la 1000 lei venituri totale (cheltuieli totale/venituri totale)x1000 =(rd.16/rd.1)x1000	92	1.000,00
11		Plăți restante	93	609,56
	a)	prețuri curente	94	609,56
	b)	prețuri comparabile	95	609,56
12		Creanțe restante	96	942,76
	a)	prețuri curente	97	942,76
	b)	prețuri comparabile	98	942,76

MINISTERUL TRANSPORTURILOR
ȘI INFRASTRUCTURII
Nr. 156 din 24 februarie 2010

MINISTERUL FINANTELOR PUBLICE
Nr. 793 din 15 martie 2010

MINISTERUL MUNCII, FAMILIEI
ȘI PROTECȚIEI SOCIALE
Nr. 195 din 1 martie 2010

ORDIN

pentru aprobarea bugetului de venituri și cheltuieli pe anul 2010 al Societății Comerciale „Electrificare C.F.R.” — S.A., filiala Companiei Naționale de Căi Ferate „C.F.R.” — S.A.

În conformitate cu prevederile Legii nr. 329/2009 privind reorganizarea unor autorități și instituții publice, raționalizarea cheltuielilor publice, susținerea mediului de afaceri și respectarea acordurilor-cadru cu Comisia Europeană și Fondul Monetar Internațional și ale Ordonanței de urgență a Guvernului nr. 79/2008 privind măsuri economico-financiare la nivelul unor operatori economici, aprobată cu modificări și completări prin Legea nr. 203/2009,

în temeiul art. 15 alin. (2) din Ordonanța de urgență a Guvernului nr. 37/2008 privind reglementarea unor măsuri financiare în domeniul bugetar, aprobată cu modificări prin Legea nr. 275/2008, cu modificările și completările ulterioare, al art. 5 alin. (4) din Hotărârea Guvernului nr. 76/2009 privind organizarea și funcționarea Ministerului Transporturilor și Infrastructurii, cu modificările și completările ulterioare, al art. 10 alin. (4) din Hotărârea Guvernului nr. 34/2009 privind organizarea și funcționarea Ministerului Finanțelor Publice, cu modificările și completările ulterioare, și al art. 12 din Hotărârea Guvernului nr. 11/2009 privind organizarea și funcționarea Ministerului Muncii, Familiei și Protecției Sociale, cu modificările și completările ulterioare,

ministrul transporturilor și infrastructurii, ministrul finanțelor publice și ministrul muncii, familiei și protecției sociale emit următorul ordin:

Art. 1. — Se aprobă bugetul de venituri și cheltuieli pe anul 2010 al Societății Comerciale „Electrificare C.F.R.” — S.A., filiala Companiei Naționale de Căi Ferate „C.F.R.” — S.A., prevăzut în anexa care face parte integrantă din prezentul ordin.

Art. 2. — (1) Cheltuielile totale aferente veniturilor totale înscrise în bugetul de venituri și cheltuieli reprezintă limite maxime, care nu pot fi depășite decât în cazuri justificate și numai cu aprobarea ministerelor avizatoare, la propunerea Ministerului Transporturilor și Infrastructurii.

(2) În cazul în care în execuție se înregistrează depășiri sau nerealizări ale veniturilor totale aprobate, unitatea poate efectua cheltuieli totale proporțional cu gradul de realizare a veniturilor totale.

Art. 3. — Prezentul ordin se publică în Monitorul Oficial al României, Partea I.

Art. 4. — Societatea Comercială „Electrificare C.F.R.” — S.A. va duce la îndeplinire prevederile prezentului ordin.

Ministrul transporturilor și infrastructurii,
Radu Mircea Berceanu

Ministrul finanțelor publice,
Sebastian Teodor Gheorghe Vlădescu

Ministrul muncii, familiei
și protecției sociale,
Mihai Constantin Șeitan

MINISTERUL TRANSPORTURILOR ȘI INFRASTRUCTURII

Societatea Comercială „Electrificare C.F.R.” — S.A.

Sediul/Adresa: Bd. Dinicu Golescu nr. 38, sectorul 1, municipiul București

Cod unic de înregistrare: 16828396

BUGETUL DE VENITURI ȘI CHELTUIELI
PE ANUL 2010

— mii lei —

		INDICATORI	Nr. rd.	BVC 2010 Propuneri
0	1	2	3	4
I.		VENITURI TOTALE (rd.2+10+15)	1	95.500,00
	1	Venituri din exploatare, din care (rd.3+4+5+8+9):	2	95.452,00
	a)	din producția vândută	3	91.000,00
	b)	din vânzarea mărfurilor	4	30,38
	c)	din subvenții de exploatare aferente cifrei de afaceri nete, din care:	5	
		subvenții, cf. prevederilor legale în vigoare	6	
		transferuri, cf. prevederilor legale în vigoare	7	
	d)	producția de imobilizări	8	
	e)	alte venituri din exploatare	9	4.421,62
	2	Venituri financiare, din care (rd.11+12+13+14):	10	48,00
	a)	din imobilizări financiare	11	
	b)	din alte investiții și împrumuturi care fac parte din activele imobilizate	12	
	c)	din dobânzi	13	4,00
	d)	alte venituri financiare	14	44,00
	3	Venituri extraordinare	15	
II		CHELTUIELI TOTALE (rd.17+48+51)	16	145.777,00
	1	Cheltuieli de exploatare, din care (rd.18+19+20+21+34+35+36+37+42):	17	145.377,00
	a)	cheltuieli materiale	18	5.000,00
	b)	alte cheltuieli externe (cu energie și apă)	19	1.500,00
	c)	cheltuieli privind mărfurile	20	24,00
	d)	cheltuieli cu personalul, din care (rd.22+23+28):	21	110.764,58
	d1	ch. cu salariile	22	85.972,00
	d2	cheltuieli cu asigurările și protecția socială și alte obligații legale, din care (rd.36+37+38+39):	23	23.772,58
		ch. privind contribuția la asigurări sociale	24	17.882,18
		ch. privind contribuția la asigurări pt.somaj	25	429,86
		ch privind contribuția la asigurări sociale de sănătate	26	4.470,54
		ch. privind contribuțiile la fondurile speciale aferente fondului de salarii	27	990,00
	d3	alte cheltuieli cu personalul, din care (rd.29+30+31+32+33):	28	1.020,00
		d3.1) ch. sociale prevazute prin art.21 Legea nr.571/2003 privind Codul fiscal, cu modificările și completările ulterioare, din care:	29	1.020,00
		- tichete de creșă, cf. Legii nr.193/2006, cu modificările și completările ulterioare	30	
		- tichete cadou pentru cheltuieli sociale potrivit Legii nr.193/2006, cu modificările și completările ulterioare	31	
		d3.2) tichete de masă	32	
		d3.3) tichete de vacanță	33	
	e)	ch. cu plățile compensatorii cf. CCM aferente disponibilizărilor potrivit programelor de disponibilizări	34	645,00
	f)	ch. cu drepturile salariale cuvenite în baza unor hotărâri judecătorești	35	1.574,00
	g)	ch. cu amortizarea imobilizărilor corporale și necorporale	36	5.600,00
	h)	ch. cu prestațiile externe, din care (rd.38+39+40+41):	37	20.177,67
		ch. S.N.T.F.C	38	10.000,00
		ch. Informatica Ferov., Telecomunicații CFR	39	550,00
		alte ch. Externe	40	9.627,67
		penalitati buget	41	

*) Anexa este reprodusă în facsimil.

		INDICATORI	Nr. rd.	BVC 2010 Propuneri
0	1	2	3	4
	i)	alte cheltuieli de exploatare, din care (rd.43+44+46+49+50+51):	42	91,75
	i1)	contract de mandat	43	91,75
	i2)	ch. de protocol, din care:	44	
		- tichete cadou potrivit Legii nr.193/2006, cu modificările și completările ulterioare	45	
	i3)	ch. de reclamă și publicitate, din care (rd.47+48):	46	
		tichete cadou ptr. cheltuieli de reclamă și publicitate, potrivit Legii nr.193/2006, cu modificările și completările ulterioare	47	
		tichete cadou ptr. campanii de marketing, studiul pieței, promovarea pe piețe existente sau noi, potrivit Legii nr.193/2006, cu modificările și completările ulterioare	48	
	i4)	ch. cu sponsorizarea	49	
	i5)	ch. cu taxa pt.activitatea de exploatare a resurselor minerale	50	
	i6)	ch. cu redevența pentru concesionarea bunurilor	51	
	2	Cheltuieli financiare, din care (rd.53+54):	52	400,00
	a)	cheltuieli privind dobânzile	53	3,00
	b)	alte cheltuieli financiare	54	397,00
	3	Cheltuieli extraordinare	55	
III		REZULTATUL BRUT (profit/pierdere)	56	-50.277,00
IV		IMPOZIT PE PROFIT	57	
V		PROFITUL CONTABIL RĂMAS DUPĂ DEDUCEREA IMPOZITULUI PE PROFIT, din	58	
	1	Rezerve legale	59	
	2	Alte rezerve reprezentând facilități fiscale prevăzute de lege	60	
	3	Acoperirea pierderilor contabile din anii precedenți	61	
	4	Constituirea surselor proprii de finanțare pentru proiectele cofinanțate din împrumuturi externe, precum și pentru constituirea surselor necesare rambursării ratelor de capital, plății dobânzilor, comisioanelor și altor costuri aferente acestor împrumuturi	62	
	5	Alte repartizări prevăzute de lege	63	
	6	Profitul contabil rămas după deducerea sumelor de la rd.55, 56, 57, 58 și 59.	64	
	7	Participarea salariaților la profit în limita a 10% din profitul net, dar nu mai mult de nivelul unui salariu de bază mediu lunar realizat la nivelul operatorului economic în exercițiul financiar de referință	65	
	8	Minimim 50% vărsăminte la bugetul de stat sau local în cazul regiilor autonome, ori dividende în cazul societăților/companiilor naționale și societăților cu capital integral sau majoritar de stat	66	
	9	Profitul nerepartizat pe destinațiile prevăzute la pct.1-8 se repartizează la alte rezerve și constituie sursă proprie de finanțare	67	
VI		SURSE DE FINANȚARE A INVESTIȚIILOR, din care (rd.69+70+71+74):	68	55.600,00
	1	Surse proprii	69	5.600,00
	2	Alocații de la buget, program cu finanțare rambursabilă	70	50.000,00
	3	Credite bancare	71	
	a)	- interne	72	
	b)	- externe	73	
	4	Alte surse	74	
VII		CHELTUIELI PENTRU INVESTIȚII, din care (rd.76+77):	75	55.600,00
	1	Cheltuieli aferente investițiilor, inclusiv cele aferente investițiilor în curs la finele anului	76	55.600,00
	2	Rambursări de rate aferente creditelor pentru investiții	77	
	a)	interne	78	
	b)	externe	79	
VIII		REZERVE, din care:	80	
	1	Rezerve legale	81	
	2	Rezerve statutare	82	
	3	Alte rezerve	83	
IX		DATE DE FUNDAMENTARE	84	
	1	Venituri totale	85	95.500,00
	2	Cheltuieli aferente veniturilor totale	86	145.777,00
	3	Nr. prognozat de personal la finele anului	87	2.950
	4	Nr.mediu de salariați total	88	3.093

		INDICATORI	Nr. rd.	BVC 2010 Propuneri
0	1	2	3	4
	5	Fond de salarii, din care:	89	85.972,00
	a)	fond de salarii aferent personalului angajat pe bază de contract individual de muncă	90	85.967,00
	b)	alte cheltuieli cu personalul	91	5,00
	6	Câștigul mediu lunar pe salariat (lei/persoană)	92	2.316,17
	7	Productivitatea muncii pe total personal mediu în prețuri curente	93	30.876,17
	8	Productivitatea muncii pe total personal mediu în prețuri comparabile	94	30.876,17
	9	Productivitatea muncii în unități fizice pe total personal mediu (unități fizice/persoana)	95	
	10	Cheltuieli totale la 1000 lei venituri totale (cheltuieli totale/venituri totale)x1000	96	1.526,46
	11	Plăți restante	97	402.611,00
	a)	prețuri curente	98	402.611,00
	b)	prețuri comparabile	99	402.611,00
	12	Creanțe restante	100	150.000,00
	a)	prețuri curente	101	150.000,00
	b)	prețuri comparabile	102	150.000,00

MINISTERUL AFACERILOR EXTERNE

O R D I N

privind intrarea în vigoare a unor tratate internaționale

Constatând că au fost îndeplinite procedurile legale interne și internaționale necesare pentru intrarea în vigoare a tratatelor internaționale enumerate mai jos,

în temeiul art. 25 alin. (9) din Legea nr. 590/2003 privind tratatele, potrivit căruia prin ordin al ministrului afacerilor externe se face cunoscută intrarea în vigoare a tratatelor internaționale încheiate de România cu alte state, care se publică, fără plată, în Monitorul Oficial al României, Partea I,

ministrul afacerilor externe emite prezentul ordin.

Art. 1. — La data de 8 ianuarie 2010 a intrat în vigoare Acordul dintre Guvernul României și Consiliul Federal Elvețian privind serviciile aeriene regulate, semnat la București la 10 noiembrie 2008, ratificat de Parlamentul României prin Legea nr. 278/2009, publicată în Monitorul Oficial al României, Partea I, nr. 527 din 30 iulie 2009.

Art. 2. — La data de 26 februarie 2010 a intrat în vigoare Acordul dintre Guvernul României și Guvernul Republicii Moldova privind micul trafic de frontieră, semnat la București la 13 noiembrie 2009, ratificat de Parlamentul României prin Legea nr. 10/2010, publicată în Monitorul Oficial al României, Partea I, nr. 52 din 22 ianuarie 2010.

Art. 3. — La data de 8 ianuarie 2010 a intrat în vigoare Acordul dintre Guvernul României și Guvernul Republicii Polone cu privire la funcționarea Institutului Cultural Român de la Varșovia și a Institutului Polonez din București, semnat la Varșovia la 5 martie 2009, aprobat prin Hotărârea nr. 1.416/2009, publicată în Monitorul Oficial al României, Partea I, nr. 862 din 10 decembrie 2009.

Art. 4. — La data de 1 februarie 2010 a intrat în vigoare Protocolul, semnat la București la 10 septembrie 2007, la Tratatul dintre România și Statele Unite ale Americii privind asistența judiciară în materie penală, semnat la Washington la 26 mai 1999, ratificat de Parlamentul României prin Legea nr. 112/2008, publicată în Monitorul Oficial al României, Partea I, nr. 389 din 22 mai 2008.

Art. 5. — La data de 5 martie 2010 va intra în vigoare Acordul încheiat prin schimb de note verbale efectuat între Ministerul Afacerilor Externe al României și Ministerul Afacerilor Externe al Republicii Ungare, la 25 septembrie 2008 și la 10 aprilie 2009, privind modificarea și completarea Convenției consulare dintre

Republica Socialistă România și Republica Populară Ungară, semnată la București la 28 noiembrie 1973, ratificat de Parlamentul României prin Legea nr. 350/2009, publicată în Monitorul Oficial al României, Partea I, nr. 787 din 18 noiembrie 2009.

Art. 6. — La data de 7 ianuarie 2010 a intrat în vigoare Acordul dintre Guvernul României, Consiliul de Miniștri al Serbiei și Muntenegrului și Guvernul Republicii Ungare privind punctul de intersecție a frontierelor de stat ale României, Serbiei și Muntenegrului și Republicii Ungare, marcat prin semnul de frontieră Triplex Confinium, precum și întreținerea acestuia, semnat la Novi Sad la 19 aprilie 2006, aprobat prin Hotărârea Guvernului nr. 912/2008, publicată în Monitorul Oficial al României, Partea I, nr. 641 din 8 septembrie 2008.

Art. 7. — La data de 1 ianuarie 2010 a intrat în vigoare pentru România Memorandumul de înțelegere privind cadrul instituțional al Inițiativei de Pregătire și Prevenire a Dezastrelor din Sud-Estul Europei, semnat la Zagreb la 24 septembrie 2007, ratificat de Parlamentul României prin Legea nr. 353/2009, publicată în Monitorul Oficial al României, Partea I, nr. 860 din 10 decembrie 2009.

Art. 8. — La data de 12 februarie 2010 au intrat în vigoare pentru România Actele finale ale Conferinței Regionale de Radiocomunicații pentru planificarea serviciului de radiodifuziune digitală terestră în părți din regiunile 1 și 3, în benzile de frecvențe 174—230 MHz și 470—862 MHz, și a celor pentru revizuirea Acordului de la Stockholm 1961, semnate la Geneva la 16 iunie 2006, ratificate prin Legea nr. 378/2009, publicată în Monitorul Oficial al României, Partea I, nr. 75 din 2 februarie 2010.

Ministrul afacerilor externe,
Teodor Baconschi

București, 3 martie 2010.
Nr. 187

PRIMĂRIA MUNICIPIULUI GALAȚI

LISTA

cuprinzând asociațiile și fundațiile din municipiul Galați cărora li s-au alocat subvenții de la bugetul local în anul 2010, precum și quantumul acestora, în conformitate cu prevederile Legii nr. 34/1998 privind acordarea unor subvenții asociațiilor și fundațiilor române cu personalitate juridică, care înființează și administrează unități de asistență socială, și ale Hotărârii Guvernului nr. 1.153/2001 pentru aprobarea Normelor metodologice de aplicare a prevederilor Legii nr. 34/1998 privind acordarea unor subvenții asociațiilor și fundațiilor române cu personalitate juridică, care înființează și administrează unități de asistență socială

Nr. crt.	Denumirea asociației/fundației Titlul proiectului	Județul/Municipiul	Nr. de beneficiari	Sume lunare alocate	Quantumul sumelor acordate pentru anul 2010
1.	Asociația Filantropică Creștin-Ortodoxă „Sf. Vasile Cel Mare” Centrul rezidențial de fete „Sf. Vasile Cel Mare”	Municipiul Galați	30 de persoane	16.666,66 lei	200.000 lei
2.	Asociația Filantropică Creștin-Ortodoxă „Sf. Vasile Cel Mare” Centrul Multifuncțional de Servicii Sociale „Speranța”	Municipiul Galați	60 de persoane	20.833,33 lei	250.000 lei
3.	Fundația „Familia” Galați Centrul de zi pentru copii din familii în dificultate	Municipiul Galați	50 de persoane	5.208,33 lei	62.500 lei
4.	Fundația „Familia” Galați Centrul comunitar pentru victime ale violenței în familie	Municipiul Galați	10 persoane	3.333,33 lei	40.000 lei
5.	Fundația „Inimă de copil” Centrul de zi pentru copii din familii în dificultate	Municipiul Galați	45 de persoane	4.166,66 lei	50.000 lei
6.	Fundația „Cuvântul Întrupat” Centrul de zi pentru copii aflați în dificultate „La Vale”	Municipiul Galați	40 de persoane	3.525,00 lei	42.300 lei
7.	Fundația „Împreună” Centrul de zi „Împreună” pentru copii defavorizați	Municipiul Galați	50 de persoane	5.541,66 lei	66.500 lei
8.	Asociația Persoanelor cu Handicap „Sporting Club” Centrul de zi și sănătate „Acces pentru Toți” — centrul de recuperare, reabilitare, incluziune socială pentru persoanele cu handicap fizic și asociat din municipiul Galați	Municipiul Galați	100 de persoane	6.000,00 lei	72.000 lei
9.	Asociația Nova 2002 — centru maternal	Municipiul Galați	15 persoane	6.583,33 lei	79.000 lei
10.	Alianța Romilor din Județul Galați Centrul de sprijin social pentru romi	Municipiul Galați	50 de persoane	2.083,33 lei	25.000 lei

ABONAMENTE LA PUBLICAȚIILE OFICIALE PE SUPORT FIZIC
— Prețuri pentru anul 2010 —

Nr. crt.	Denumirea publicației	Număr de apariții anuale	Valoare (TVA 9% inclus) — lei		
			12 luni	3 luni	1 lună
1.	Monitorul Oficial, Partea I	900	1.200	330	120
2.	Monitorul Oficial, Partea I, limba maghiară	100	1.500		140
3.	Monitorul Oficial, Partea a II-a	200	2.250		200
4.	Monitorul Oficial, Partea a III-a	500	430		40
5.	Monitorul Oficial, Partea a IV-a	6.000	1.720		160
6.	Monitorul Oficial, Partea a VI-a	240	1.600		150
7.	Monitorul Oficial, Partea a VII-a	48	540		50
8.	Colecția Legislația României	4	450	120	
9.	Colecția Hotărâri ale Guvernului României	12	750		70

NOTĂ:

Monitorul Oficial, Partea I bis, se multiplică și se achiziționează pe bază de comandă.

ABONAMENTE LA PRODUSELE ÎN FORMAT ELECTRONIC
— Prețuri pentru anul 2010 —

Produs	Abonamentul FLEXIBIL (Monitorul Oficial, Partea I + alte 3 părți ale Monitorului Oficial, la alegere)									
	Lunar					Anual				
	Online/ Monopost	Rețea 5	Rețea 25	Rețea 100	Rețea 300	Online/ Monopost	Rețea 5	Rețea 25	Rețea 100	Rețea 300
AutenticMO	40	100	250	600	1.320	400	1.000	2.500	6.000	13.200
ExpertMO	90	230	580	1.390	3.060	900	2.250	5.630	13.510	29.720

Produs	Abonamentul COMPLET (Monitorul Oficial, Partea I + toate celelalte părți ale Monitorului Oficial)									
	Lunar					Anual				
	Online/ Monopost	Rețea 5	Rețea 25	Rețea 100	Rețea 300	Online/ Monopost	Rețea 5	Rețea 25	Rețea 100	Rețea 300
AutenticMO	50	130	330	790	1.740	500	1.250	3.130	7.510	16.520
ExpertMO	110	280	700	1.680	3.700	1.100	2.750	6.880	16.510	36.320

Prețurile sunt exprimate în lei și conțin TVA.

Mai multe informații puteți găsi pe site-ul www.expert-monitor.ro, unde puteți aplica on-line comanda.

EDITOR: PARLAMENTUL ROMÂNIEI — CAMERA DEPUTAȚILOR

„Monitorul Oficial” R.A., Str. Parcului nr. 65, sectorul 1, București; C.I.F. RO427282,
 IBAN: RO55RNCB0082006711100001 Banca Comercială Română — S.A. — Sucursala „Unirea” București
 și IBAN: RO12TREZ7005069XXX000531 Direcția de Trezorerie și Contabilitate Publică a Municipiului București
 (alocat numai persoanelor juridice bugetare)

Tel. 021.318.51.29/150, fax 021.318.51.15, e-mail: marketing@ramo.ro, internet: www.monitoruloficial.ro

Adresa pentru publicitate: Centrul pentru relații cu publicul, București, șos. Panduri nr. 1,
 bloc P33, parter, sectorul 5, tel. 021.411.58.33 și 021.410.47.30, fax 021.410.77.36 și 021.410.47.23

Tiparul: „Monitorul Oficial” R.A.

