



# MONITORUL OFICIAL

## AL

### ROMÂNIEI

Anul 177 (XXI) — Nr. 813

PARTEA I  
LEGI, DECRETE, HOTĂRĂRI ȘI ALTE ACTE

Vineri, 27 noiembrie 2009

#### SUMAR

<u>Nr.</u>	<u>Pagina</u>	<u>Nr.</u>	<u>Pagina</u>
<b>DECRETE</b>			
1.700. — Decret privind conferirea Semnului onorific <i>În Serviciul Patriei</i> unor ofițeri din Serviciul de Telecomunicații Speciale .....	2	1.452. — Hotărâre privind suplimentarea bugetului Ministerului Administrației și Internelor din Fondul de rezervă bugetară la dispoziția Guvernului, prevăzut în bugetul de stat pe anul 2009, pentru aniversarea la data de 1 decembrie 2009 a Zilei Naționale a României și a 91 de ani de la Marea Unire .....	8
<b>HOTĂRĂRI ALE GUVERNULUI ROMÂNIEI</b>			
1.393. — Hotărâre privind reorganizarea unor autorități și instituții publice aflate sub autoritatea și în subordinea Ministerului Dezvoltării Regionale și Locuinței .....	2	<b>ACTE ALE ORGANELOR DE SPECIALITATE ALE ADMINISTRAȚIEI PUBLICE CENTRALE</b>	
1.395. — Hotărâre pentru modificarea Hotărârii Guvernului nr. 1.703/2004 privind organizarea și funcționarea Agenției Naționale pentru Romi.....	3	67/721. — Ordin al președintelui Autorității Naționale Sanitare Veterinare și pentru Siguranța Alimentelor și al ministrului agriculturii, pădurilor și dezvoltării rurale, interimar, privind aprobarea Planului de măsuri pentru îmbunătățirea calității laptelui crud de vacă .....	8–14
1.396. — Hotărâre pentru modificarea Hotărârii Guvernului nr. 573/1998 privind organizarea și funcționarea Oficiului de Stat pentru Invenții și Mărci .....	4–5	3.215. — Ordin al ministrului finanțelor publice pentru modificarea și completarea Ordinului ministrului economiei și finanțelor nr. 2.116/2007 privind aprobarea cheltuielilor eligibile pentru Programul operațional Asistență tehnică .....	15–16
1.397. — Hotărâre pentru modificarea Hotărârii Guvernului nr. 284/2009 privind organizarea și funcționarea Autorității Naționale pentru Protecția Consumatorilor ....	6–7		

## D E C R E T E

### PREȘEDINTELE ROMÂNIEI

### D E C R E T

#### privind conferirea Semnului onorific *În Serviciul Patriei* unor ofițeri din Serviciul de Telecomunicații Speciale

În temeiul prevederilor art. 94 lit. a) și ale art. 100 din Constituția României, republicată, precum și ale art. 4 alin. (1), ale art. 10 pct. 3 și ale art. 11 pct. IX.3 din Legea nr. 29/2000 privind sistemul național de decorații al României, cu modificările și completările ulterioare,

având în vedere propunerile directorului Serviciului de Telecomunicații Speciale,

**Președintele României** d e c r e t e a z ă:

Art. 1. — Pe data de 1 decembrie 2009 se conferă Semnul onorific *În Serviciul Patriei*, pentru 15 ani de activitate și rezultate meritorii, ofițerilor prevăzuți în anexa nr. 1\*), care face parte integrantă din prezentul decret.

Art. 2. — Pe data de 1 decembrie 2009 se conferă Semnul onorific *În serviciul Patriei*, pentru 20 de ani de activitate și

rezultate meritorii, ofițerilor prevăzuți în anexa nr. 2\*), care face parte integrantă din prezentul decret.

Art. 3. — Pe data de 1 decembrie 2009 se conferă Semnul onorific *În Serviciul Patriei*, pentru 25 de ani de activitate și rezultate meritorii, ofițerilor prevăzuți în anexa nr. 3\*), care face parte integrantă din prezentul decret.

PREȘEDINTELE ROMÂNIEI  
**TRAIAN BĂSESCU**

În temeiul art. 100 alin. (2) din  
Constituția României, republicată,  
contrasemnăm acest decret.

PRIM-MINISTRU  
**EMIL BOC**

București, 17 noiembrie 2009.  
Nr. 1.700.

\*) Anexele nr. 1—3 se comunică instituțiilor interesate.

## H O T Ă R Ă R I A L E G U V E R N U L U I R O M Ă N I E I

### GUVERNUL ROMÂNIEI

### H O T Ă R Ă R E

#### privind reorganizarea unor autorități și instituții publice aflate sub autoritatea și în subordinea Ministerului Dezvoltării Regionale și Locuinței

În temeiul art. 108 din Constituția României, republicată, și al art. 5 alin. (1) din Legea nr. 329/2009 privind reorganizarea unor autorități și instituții publice, raționalizarea cheltuielilor publice, susținerea mediului de afaceri și respectarea acordurilor-cadru cu Comisia Europeană și Fondul Monetar Internațional,

**Guvernul României** adoptă prezenta hotărâre.

Art. 1. — Agenția Națională pentru Locuințe funcționează cu un număr de 239 de posturi, în urma reorganizării efectuate — prin reducere de posturi — potrivit prevederilor art. 4 alin. (1) din Legea nr. 329/2009 privind reorganizarea unor autorități și instituții publice, raționalizarea cheltuielilor publice, susținerea mediului de afaceri și respectarea acordurilor-cadru cu Comisia Europeană și Fondul Monetar Internațional, precum și ale pct. 59 din anexa nr. 1 la aceeași lege.

Art. 2. — Centrul Național de Cercetare-Dezvoltare pentru Protecția Construcțiilor la Acțiuni Seismice și Alunecări de Teren — CNRRS funcționează cu un număr de 17 posturi, în urma reorganizării efectuate — prin reducere de posturi — în temeiul Legii nr. 329/2009, precum și al pct. 58 din anexa nr. 1 la aceeași lege.

PRIM-MINISTRU  
**EMIL BOC**

Contrasemnează:

Ministrul dezvoltării regionale și locuinței,  
**Vasile Blaga**

p. Ministrul muncii, familiei și protecției sociale, interimar,  
**Mihai Constantin Șeitan**,  
secretar de stat  
Ministrul finanțelor publice,  
**Gheorghe Pogea**

București, 18 noiembrie 2009.  
Nr. 1.393.

## GUVERNUL ROMÂNIEI

## HOTĂRÂRE

**pentru modificarea Hotărârii Guvernului nr. 1.703/2004  
privind organizarea și funcționarea Agenției Naționale pentru Romi**

În temeiul art. 108 din Constituția României, republicată, și al art. 5 alin. (1) din Legea nr. 329/2009 privind reorganizarea unor autorități și instituții publice, raționalizarea cheltuielilor publice, susținerea mediului de afaceri și respectarea acordurilor-cadru cu Comisia Europeană și Fondul Monetar Internațional,

Guvernul României adoptă prezenta hotărâre.

**Art. I.** — Hotărârea Guvernului nr. 1.703/2004 privind organizarea și funcționarea Agenției Naționale pentru Romi, publicată în Monitorul Oficial al României, Partea I, nr. 984 din 26 octombrie 2004, cu modificările și completările ulterioare, se modifică după cum urmează:

1. **La articolul 9, alineatul (3) se modifică și va avea următorul cuprins:**

„(3) Numărul maxim de posturi al Agenției Naționale pentru Romi este de 30, funcții publice și contractuale, exclusiv președintele, dintre care 20 în aparatul central și 10 în cele 7 birouri regionale pentru romi.”

2. **Anexa cuprinzând structura organizatorică a Agenției Naționale pentru Romi se modifică și se**

**înlocuiește cu anexa care face parte integrantă din prezenta hotărâre.**

**Art. II.** — Încetarea raporturilor de muncă ale personalului Agenției Naționale pentru Romi ca urmare a aplicării măsurilor de reorganizare prin reducerea de posturi stabilită de Legea nr. 329/2009 privind reorganizarea unor autorități și instituții publice, raționalizarea cheltuielilor publice, susținerea mediului de afaceri și respectarea acordurilor-cadru cu Comisia Europeană și Fondul Monetar Internațional se face cu respectarea procedurilor legale din legislația muncii și a prevederilor legale privind protecția socială, pe baza criteriilor stabilite potrivit art. 6 alin. (5) și (6) din Legea nr. 329/2009, în termen de maximum 60 de zile de la intrarea în vigoare a prezentei hotărâri.

PRIM-MINISTRU  
**EMIL BOC**

Contrasemnează:

Secretarul general al Guvernului,  
**Daniela Nicoleta Andreescu**

Președintele Agenției Naționale pentru Romi,  
**Ilie Dincă**

p. Ministrul muncii, familiei și protecției sociale, interimar,  
**Mihai Constantin Șeitan**,  
secretar de stat  
Ministrul finanțelor publice,  
**Gheorghe Poga**

București, 18 noiembrie 2009.  
Nr. 1.395.

ANEXĂ\*)  
(Anexa la Hotărârea Guvernului nr. 1.703/2004)

**STRUCTURA ORGANIZATORICĂ  
a Agenției Naționale pentru Romi**

Numărul maxim de posturi = 30, exclusiv președintele

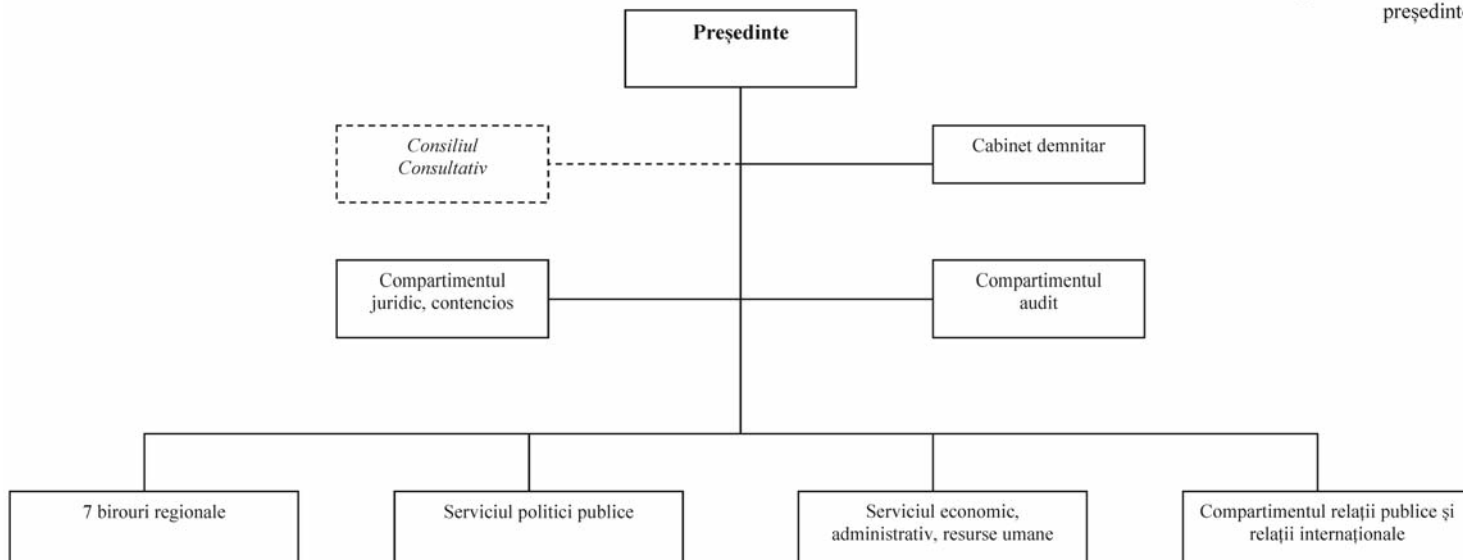

\*) Anexa este reprodusă în facsimil.

## GUVERNUL ROMÂNIEI

## HOTĂRÂRE

**pentru modificarea Hotărârii Guvernului nr. 573/1998 privind organizarea și funcționarea Oficiului de Stat pentru Invenții și Mărci**

În temeiul art. 108 din Constituția României, republicată, și al art. 5 alin. (1) din Legea nr. 329/2009 privind reorganizarea unor autorități și instituții, raționalizarea cheltuielilor publice, susținerea mediului de afaceri și respectarea acordurilor-cadru cu Comisia Europeană și Fondul Monetar Internațional,

**Guvernul României** adoptă prezenta hotărâre.

**Articol unic.** — Hotărârea Guvernului nr. 573/1998 privind organizarea și funcționarea Oficiului de Stat pentru Invenții și Mărci, publicată în Monitorul Oficial al României, Partea I, nr. 345 din 11 septembrie 1998, se modifică după cum urmează:

**1. La articolul 1, alineatul (1) va avea următorul cuprins:**

„Art. 1. — (1) Oficiul de Stat pentru Invenții și Mărci este organ de specialitate al administrației publice centrale în subordinea Ministerului Întreprinderilor Mici și Mijlocii, Comerțului și Mediului de Afaceri.”

**2. Articolul 3 va avea următorul cuprins:**

„Art. 3. — Oficiul de Stat pentru Invenții și Mărci exercită următoarele atribuții principale:

1. înregistrează și examinează cererile din domeniul proprietății industriale, eliberează titluri de protecție care conferă titularilor lor drepturi exclusive pe teritoriul României;

2. este depozitarul registrelor naționale ale cererilor depuse și al registrelor naționale ale titlurilor de protecție acordate pentru invenții, mărci, indicații geografice, desene și modele, topografii ale circuitelor integrate, noi soiuri de plante și modelele de utilitate;

3. editează și publică Buletinul Oficial de Proprietate Industrială al României;

4. editează și publică fasciculele brevetelor de invenție;

5. administrează și conservă Colecția națională de proprietate industrială, întreține și dezvoltă baza de date informatizată în domeniul său de activitate, inclusiv prin schimburi internaționale;

6. efectuează, la cerere, servicii de specialitate în domeniul proprietății industriale;

7. editează și publică Revista română de proprietate industrială și alte publicații destinate promovării obiectului său de activitate;

8. atestă consilierii în domeniul proprietății industriale și ține evidența acestora în registrul național al cărui depozitar este;

9. acordă, la cerere, consultanță de specialitate în domeniul proprietății industriale și organizează cursuri de instruire, seminarii și simpozioane în domeniu;

10. îndeplinește orice alte atribuții în domeniul proprietății industriale, care decurg din dispozițiile legale în vigoare și din acordurile internaționale la care România este parte.”

**3. Articolul 4 va avea următorul cuprins:**

„Art. 4. — Oficiul de Stat pentru Invenții și Mărci dezvoltă relații cu instituțiile similare din alte state, precum și cu

organizațiile internaționale și regionale de proprietate industrială și reprezintă România în organizațiile internaționale și regionale de specialitate la care este membră, potrivit mandatului acordat.”

**4. La articolul 5, alineatele (1) și (3) vor avea următorul cuprins:**

„(1) În structura organizatorică a Oficiului de Stat pentru Invenții și Mărci funcționează direcții conduse de directori, salarizați conform legii. Structura organizatorică este prevăzută în anexa la prezenta hotărâre.

.....  
(3) Numărul maxim de posturi al Oficiului de Stat pentru Invenții și Mărci este 252.”

**5. La articolul 6, alineatul (2) va avea următorul cuprins:**

„(2) Directorul general al Oficiului de Stat pentru Invenții și Mărci conduce întreaga activitate a acestuia și îl reprezintă atât în relațiile cu persoanele fizice și juridice, din țară și din străinătate, cât și cu organizațiile internaționale și regionale de specialitate, potrivit reglementărilor legale și a mandatului primit, după caz. Directorul general poate semna mandat de reprezentare directorilor din subordinea sa sau directorului general adjunct.”

**6. La articolul 7, alineatul (2) va avea următorul cuprins:**

„(2) Președintele colegiului de conducere este directorul general al Oficiului de Stat pentru Invenții și Mărci, iar în lipsa acestuia atribuțiile președintelui sunt îndeplinite de către directorul general adjunct sau un alt director, împuterniciți prin mandat scris.”

**7. Articolul 8 va avea următorul cuprins:**

„Art. 8. — Atribuțiile structurilor din cadrul aparatului propriu se stabilesc prin regulamentul de organizare și funcționare al Oficiului de Stat pentru Invenții și Mărci, care se aprobă prin ordin al directorului general, potrivit legii.”

**8. Articolul 10 va avea următorul cuprins:**

„Art. 10. — Cheltuielile de funcționare ale Oficiului de Stat pentru Invenții și Mărci se finanțează din veniturile proprii realizate. Pentru constituirea fondurilor necesare finanțării cheltuielilor de capital necesare consolidării și extinderii sediului Oficiului de Stat pentru Invenții și Mărci, prin legile bugetare anuale, Oficiului de Stat pentru Invenții și Mărci i se pot aloca fonduri de la bugetul de stat.”

**9. Articolul 13 va avea următorul cuprins:**

„Art. 13. — În structura Oficiului de Stat pentru Invenții și Mărci se pot înființa, prin ordin al directorului general, respectându-se încadrarea în numărul total de posturi aprobat, structuri fără personalitate juridică având ca atribuții formarea și pregătirea personalului de specialitate în domeniul proprietății industriale în România, precum și editarea publicațiilor oficiale și a unor materiale din domeniul său de activitate.”

**10. La articolul 14, alineatul (1) va avea următorul cuprins:**

„Art. 14. — (1) Oficiul de Stat pentru Invenții și Mărci poate sprijini activitatea centrelor regionale în domeniul proprietății industriale, prin acordarea de asistență tehnică, consultanță și dotare, conform legislației în vigoare.”

**11. Articolul 15 se abrogă.**

**12. Anexa se modifică și se înlocuiește cu anexa care face parte integrantă din prezenta hotărâre.**

PRIM-MINISTRU  
**EMIL BOC**

Contrasemnează:

Ministrul întreprinderilor mici și mijlocii, comerțului și mediului de afaceri, interimar,

**Gabriel Sandu**

p. Ministrul muncii, familiei și protecției sociale, interimar,

**Mihai Constantin Șeitan,**

secretar de stat

Ministrul finanțelor publice,

**Gheorghe Pogea**

București, 18 noiembrie 2009.

Nr. 1.396.

ANEXĂ  
*(Anexa la Hotărârea Guvernului nr. 573/1998)*

**STRUCTURA ORGANIZATORICĂ  
a Oficiului de Stat pentru Invenții și Mărci**

Nr. maxim de posturi: 252

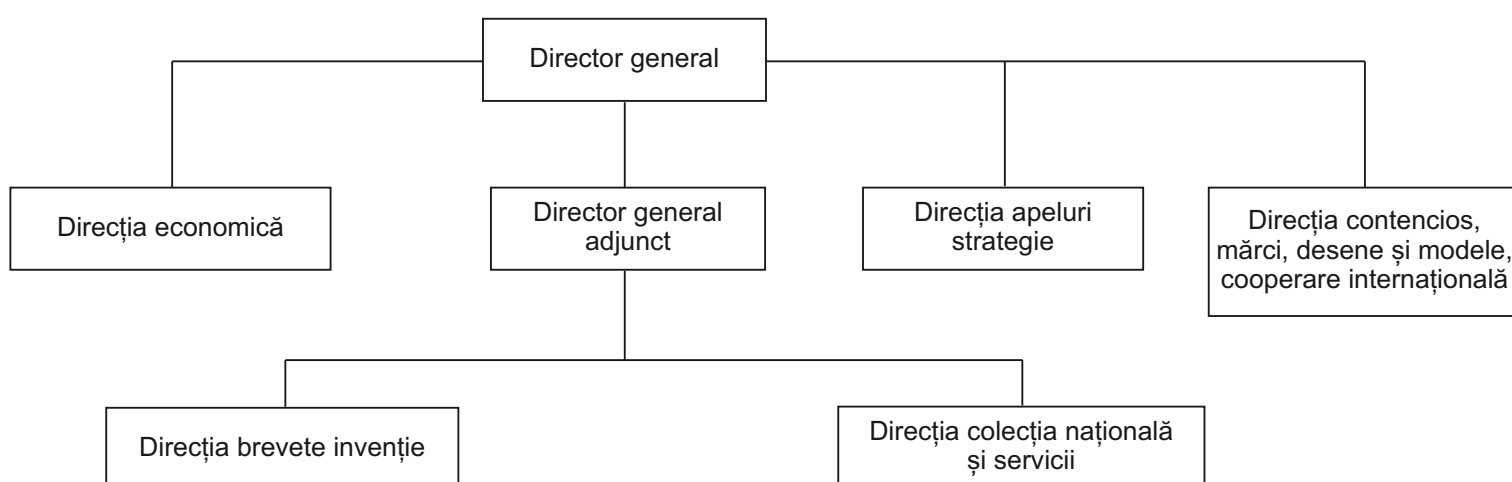

## GUVERNUL ROMÂNIEI

## HOTĂRÂRE

**pentru modificarea Hotărârii Guvernului nr. 284/2009  
privind organizarea și funcționarea Autorității Naționale  
pentru Protecția Consumatorilor**

În temeiul art. 108 din Constituția României, republicată, al art. 5 și 6 din Legea nr. 329/2009 privind reorganizarea unor autorități și instituții publice, raționalizarea cheltuielilor publice, susținerea mediului de afaceri și respectarea acordurilor-cadru cu Comisia Europeană și Fondul Monetar Internațional,

**Guvernul României** adoptă prezenta hotărâre.

**Articol unic.** — Hotărârea Guvernului nr. 284/2009 privind organizarea și funcționarea Autorității Naționale pentru Protecția Consumatorilor, publicată în Monitorul Oficial al României, Partea I, nr. 182 din 24 martie 2009, se modifică după cum urmează:

**1. La articolul 1, alineatul (3) va avea următorul cuprins:**

„(3) Finanțarea Autorității se realizează integral de la bugetul de stat, prin bugetul Ministerului Întreprinderilor Mici și Mijlocii, Comerțului și Mediului de Afaceri.”

**2. La articolul 6, alineatul (3) va avea următorul cuprins:**

„(3) Numărul maxim de posturi în Autoritate este de 785, exclusiv demnitarii, din care pentru aparatul central 138, iar pentru comisariatele regionale pentru protecția consumatorilor, 647. Măsura de disponibilizare a personalului se va face cu respectarea dispozițiilor legale în vigoare.”

**3. Anexele nr. 1 și 2 se modifică și se înlocuiesc cu anexele nr. 1 și 2, care fac parte integrantă din prezenta hotărâre.**

PRIM-MINISTRU

**EMIL BOC**

Contrasemnează:

Ministrul întreprinderilor mici și mijlocii,  
comerțului și mediului de afaceri,  
interimar,

**Gabriel Sandu**

p. Președintele Autorității Naționale  
pentru Protecția Consumatorilor,

**Rodica Mioara Toth**

p. Ministrul muncii, familiei și protecției  
sociale, interimar,

**Mihai Constantin Șeitan,**

secretar de stat

Ministrul finanțelor publice,

**Gheorghe Pogea**

București, 18 noiembrie 2009.

Nr. 1.397.

**STRUCTURA ORGANIZATORICĂ  
a Autorității Naționale pentru Protecția Consumatorilor**

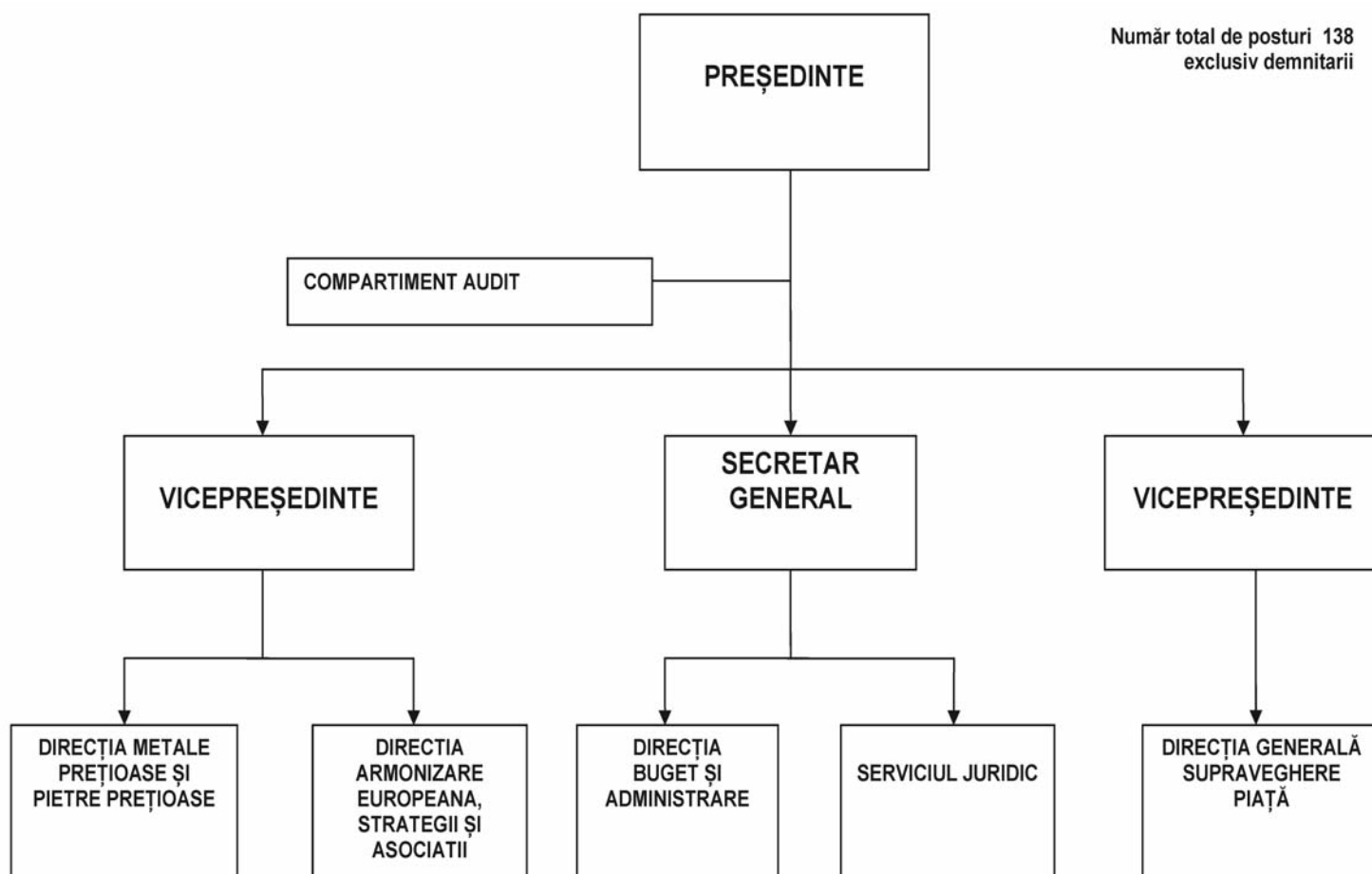

\*) Anexa nr. 1 este reprodusă în facsimil.

**ENTITĂȚI**

**cu personalitate juridică, care funcționează în subordinea Autorității Naționale pentru Protecția Consumatorilor**

**I. Unități finanțate integral de la bugetul de stat:**

1. Comisariatul Regional pentru Protecția Consumatorilor Iași, care grupează județele Botoșani, Suceava, Iași, Neamț, cu sediul în municipiul Iași;
2. Comisariatul Regional pentru Protecția Consumatorilor Galați, care grupează județele Bacău, Vaslui, Vrancea, Galați, cu sediul în municipiul Galați;
3. Comisariatul Regional pentru Protecția Consumatorilor Constanța, care grupează județele Constanța, Tulcea, Brăila, cu sediul în municipiul Constanța;
4. Comisariatul Regional pentru Protecția Consumatorilor Prahova, care grupează județele Ialomița, Călărași, Buzău, Prahova, cu sediul în municipiul Ploiești;
5. Comisariatul Regional pentru Protecția Consumatorilor Argeș, care grupează județele Argeș, Dâmbovița, Teleorman, Giurgiu, cu sediul în municipiul Pitești;
6. Comisariatul Regional pentru Protecția Consumatorilor Dolj, care grupează județele Vâlcea, Gorj, Mehedinți, Dolj, Olt, cu sediul în municipiul Craiova;

7. Comisariatul Regional pentru Protecția Consumatorilor Arad, care grupează județele Arad, Caraș-Severin, Hunedoara și Timiș, cu sediul în municipiul Arad;

8. Comisariatul Regional pentru Protecția Consumatorilor Sibiu, care grupează județele Alba, Sibiu, Brașov, cu sediul în municipiul Sibiu;

9. Comisariatul Regional pentru Protecția Consumatorilor Satu Mare, care grupează județele Bihor, Satu Mare, Maramureș, cu sediul în municipiul Satu Mare;

10. Comisariatul Regional pentru Protecția Consumatorilor Cluj, care grupează județele Bistrița-Năsăud, Cluj, Sălaj, cu sediul în municipiul Cluj-Napoca;

11. Comisariatul Regional pentru Protecția Consumatorilor Mureș, care grupează județele Harghita, Covasna și Mureș, cu sediul în municipiul Târgu Mureș;

12. Comisariatul Regional pentru Protecția Consumatorilor București—Ilfov, care grupează municipiul București și județul Ilfov, cu sediul în municipiul București.

**II. Instituții finanțate din venituri proprii:**

— Centrul Național pentru Încercarea și Expertizarea Produselor „Larex” București.

## GUVERNUL ROMÂNIEI

## HOTĂRÂRE

**privind suplimentarea bugetului Ministerului Administrației și Internelor din Fondul de rezervă bugetară la dispoziția Guvernului, prevăzut în bugetul de stat pe anul 2009, pentru aniversarea la data de 1 decembrie 2009 a Zilei Naționale a României și a 91 de ani de la Marea Unire**

În temeiul art. 108 din Constituția României, republicată, al art. 30 alin. (2) din Legea nr. 500/2002 privind finanțele publice, cu modificările și completările ulterioare,

**Guvernul României** adoptă prezenta hotărâre.

Art. 1. — Se aprobă suplimentarea bugetului Ministerului Administrației și Internelor pe anul 2009 din Fondul de rezervă bugetară la dispoziția Guvernului, prevăzut în bugetul de stat pe anul 2009, cu suma de 400 mii lei, la capitolul 51.01 „Autorități publice și acțiuni externe”, titlul 20 „Bunuri și servicii”, pentru Instituția Prefectului Județului Alba, în vederea acoperirii cheltuielilor ocazionate de aniversarea la Alba Iulia a Zilei Naționale a României și a împlinirii a 91 de ani de la Marea Unire.

Art. 2. — Acțiunile ce urmează a fi realizate pentru această aniversare se stabilesc și se aprobă de Instituția Prefectului

Județului Alba, care va răspunde de modul de utilizare a sumei alocate potrivit prevederilor art. 1, în conformitate cu prevederile Legii nr. 500/2002 privind finanțele publice, cu modificările și completările ulterioare, precum și cu celelalte dispoziții legale.

Art. 3. — Ministerul Finanțelor Publice este autorizat să introducă, la propunerea ordonatorului principal de credite, modificările corespunzătoare în structura bugetului de stat și în volumul și structura bugetului Ministerului Administrației și Internelor pe anul 2009.

PRIM-MINISTRU  
**EMIL BOC**

Contrasemnează:  
Viceprim-ministru, ministrul administrației și internelor, interimar,  
**Vasile Blaga**  
Ministrul finanțelor publice,  
**Gheorghe Pogea**

București, 25 noiembrie 2009.  
Nr. 1.452.

## ACTE ALE ORGANELOR DE SPECIALITATE ALE ADMINISTRAȚIEI PUBLICE CENTRALE

AUTORITATEA NAȚIONALĂ SANITARĂ VETERINARĂ  
ȘI PENTRU SIGURANȚA ALIMENTELOR  
Nr. 67 din 28 octombrie 2009

MINISTERUL AGRICULTURII, PĂDURILOR  
ȘI DEZVOLTĂRII RURALE  
Nr. 721 din 18 noiembrie 2009

## ORDIN

**privind aprobarea Planului de măsuri pentru îmbunătățirea calității laptelui crud de vacă**

Văzând Referatul de aprobare nr. 251 din 23 aprilie 2009, întocmit de Direcția de igienă veterinară din cadrul Autorității Naționale Sanitare Veterinare și pentru Siguranța Alimentelor,

având în vedere prevederile Regulamentului (CE) nr. 853/2004 al Parlamentului European și al Consiliului din 29 aprilie 2004 de stabilire a unor norme specifice de igienă care se aplică alimentelor de origine animală, publicat în Jurnalul Oficial al Uniunii Europene nr. 139 din 30 aprilie 2004, cu modificările și completările ulterioare,

având în vedere prevederile art. 10 lit. b) din Ordonanța Guvernului nr. 42/2004 privind organizarea activității sanitar-veterinare și pentru siguranța alimentelor, aprobată cu modificări și completări prin Legea nr. 215/2004, cu modificările și completările ulterioare,

în temeiul prevederilor art. 3 alin. (3) și art. 4 alin. (3) din Hotărârea Guvernului nr. 130/2006 privind organizarea și funcționarea Autorității Naționale Sanitare Veterinare și pentru Siguranța Alimentelor și a unităților din subordinea acesteia, cu modificările și completările ulterioare,

în temeiul prevederilor art. 7 alin. (7) din Hotărârea Guvernului nr. 8/2009 privind organizarea și funcționarea Ministerului Agriculturii, Pădurilor și Dezvoltării RURALE,

**președintele Autorității Naționale Sanitare Veterinare și pentru Siguranța Alimentelor și ministrul agriculturii, pădurilor și dezvoltării rurale, interimar, emit următorul ordin:**

Art. 1. — Se aprobă Planul de măsuri pentru îmbunătățirea calității laptelui crud de vacă, prevăzut în anexa care face parte integrantă din prezentul ordin.

Art. 2. — Operatorii din sectorul alimentar implicați în producția, depozitarea, transportul și procesarea de lapte crud de vacă au responsabilitatea de a întreprinde toate măsurile pentru realizarea prevederilor prezentului plan de măsuri.



Art. 3. — Autoritatea Națională Sanitară Veterinară și pentru Siguranța Alimentelor, Ministerul Agriculturii, Pădurilor și Dezvoltării Rurale și unitățile aflate în subordinea sau în coordonarea acestora vor controla modul de aplicare și vor întreprinde acțiunile necesare pentru atingerea scopului și

p. Președintele Autorității Naționale Sanitare Veterinare și pentru Siguranța Alimentelor,  
**Corneliu Ceică**

obiectivelor prezentului plan de măsuri, conform atribuțiilor ce le revin.

Art. 4. — Prezentul ordin se publică în Monitorul Oficial al României, Partea I.

Ministrul agriculturii, pădurilor și dezvoltării rurale, interimar,  
**Radu Mircea Berceanu**

ANEXĂ

## PLAN DE MĂSURI pentru îmbunătățirea calității laptelui crud de vacă

### CAPITOLUL I Dispoziții generale

Art. 1. — (1) Planul de măsuri pentru îmbunătățirea calității laptelui crud de vacă, denumit în continuare *plan*, stabilește obiectivele și măsurile necesare a fi întreprinse în vederea îmbunătățirii calității laptelui crud de vacă și conformării cu criteriile de calitate și siguranță alimentară pentru laptele crud destinat procesării, prevăzute în Regulamentul (CE) nr. 853/2004 al Parlamentului European și al Consiliului din 29 aprilie 2004 de stabilire a unor norme specifice de igienă care se aplică alimentelor de origine animală, publicat în Jurnalul Oficial al Uniunii Europene nr. L 139 din 30 aprilie 2004, cu modificările și completările ulterioare.

(2) Prezentul plan nu se aplică:

- a) producției primare de lapte crud de vacă destinate utilizării în gospodăria proprie;
- b) preparării, manipulării și depozitării laptelui crud de vacă și produselor lactate în scopul consumului în gospodăria proprie;
- c) furnizării directe, de către producător, a unor cantități mici de lapte crud de vacă, către consumatorul final.

(3) Măsurile și acțiunile înscrise în prezentul plan sunt obligatorii pentru toți operatorii din sectorul alimentar cu responsabilități în creșterea vacilor pentru producția de lapte crud destinat procesării, în colectarea și procesarea laptelui crud de vacă.

Art. 2. — În sensul prezentului plan, expresiile următoare se definesc astfel:

- a) *lapte crud* — laptele produs de secreția glandei mamare a vacilor de lapte, care nu a fost încălzit la o temperatură mai mare de 40°C sau supus unui tratament cu efect echivalent;
- b) *exploatație comercială de producție a laptelui* — unitate unde sunt deținute una sau mai multe vaci pentru producția de lapte, destinat livrării către o unitate de procesare;
- c) *centru de colectare lapte independent* — unitate aparținând unui operator din sectorul alimentar sau unui grup, asociație sau fundație a operatorilor din sectorul alimentar care dețin exploatații comerciale de producție a laptelui, cu spații, dotări și instalații adecvate în care se desfășoară activități pentru cumpărarea și colectarea laptelui crud de vacă de la operatorii din sectorul alimentar care dețin exploatații comerciale de producție a laptelui, răcirea, depozitarea și vânzarea acestuia către unități de procesare a laptelui;
- d) *centru de colectare lapte integrat* — unitate aparținând unei unități de procesare a laptelui, cu spații, dotări și instalații

adecvate în care se desfășoară activități pentru colectarea laptelui crud de vacă de la producători care dețin exploatații comerciale de producție a laptelui, răcirea, depozitarea și livrarea acestuia către unitatea de procesare căreia îi aparține și care este înregistrată ca și cumpărător în sistemul de administrare a cotei de lapte;

e) *producție primară* — producerea, creșterea animalelor domestice sau obținerea produselor primare, incluzând producția de lapte, mulsul și depozitarea laptelui crud la nivelul exploatației de producție a laptelui.

### CAPITOLUL II Obligații și măsuri generale

Art. 3. — Operatorii din sectorul alimentar care desfășoară activități de producție a laptelui crud de vacă în exploatațiile comerciale de producție a laptelui sau de colectare a laptelui crud de vacă sunt obligați să asigure conformitatea cu cerințele de sănătate animală pentru producția de lapte crud stabilite în cap. I pct. I din secțiunea IX a anexei III la Regulamentul (CE) nr. 853/2004 al Parlamentului European și al Consiliului, cu modificările și completările ulterioare.

Art. 4. — Operatorii din sectorul alimentar care dețin exploatații comerciale de producție a laptelui, precum și operatorii cu responsabilități în colectarea sau procesarea laptelui crud de vacă sunt obligați să elaboreze și să implementeze proceduri în vederea stabilirii criteriilor pentru laptele crud, pentru fiecare exploatație comercială de producție a laptelui, în conformitate cu prevederile cap. I pct. III din secțiunea IX a anexei III la Regulamentul (CE) nr. 853/2004 al Parlamentului European și al Consiliului, cu modificările și completările ulterioare.

#### SECȚIUNEA 1

##### **Obligații ale operatorilor din sectorul alimentar cu responsabilități la nivelul producției primare de lapte crud**

Art. 5. — Operatorii din sectorul alimentar care dețin exploatații comerciale de producție a laptelui și care livrează lapte crud de vacă unităților de procesare, prin intermediul centrelor de colectare lapte independente sau integrate, au următoarele obligații:

- a) să comunice imediat către medicul veterinar de liberă practică împuternicit, responsabil cu supravegherea exploatației respective, orice caz de îmbolnăvire sau suspiciune de îmbolnăvire a vacilor de lapte;

b) să nu livreze la centrele de colectare laptele provenit de la vacile bolnave sau suspiciate de a fi bolnave, aflate sub tratament medicamentos sau în perioada de așteptare după efectuarea tratamentului;

c) să asigure condiții igienice în timpul mulsului și să evite contaminarea fizică, chimică sau microbiologică a laptelui crud de vacă;

d) să se asigure că laptele provenit de la fiecare vacă este verificat din punct de vedere organoleptic și fizico-chimic, iar laptele care prezintă anormalități organoleptice și/sau fizico-chimice nu este livrat la centrul de colectare;

e) să transporte, imediat după muls, laptele crud de vacă la centrul de colectare și să evite contaminarea fizică, chimică sau microbiologică a acestuia pe timpul transportului;

f) să se asigure că hrănirea vacilor de lapte se face cu furaje care nu produc efecte negative asupra sănătății acestora și nu afectează calitatea și siguranța laptelui crud de vacă pentru sănătatea consumatorilor;

g) să asigure echipamente de protecție adecvate pentru tot personalul care efectuează mulsul vacilor, manipulează echipamentele de muls și echipamentele care vin în contact cu laptele crud de vacă;

h) să elaboreze proceduri de prelevare a probelor, până la data de 30 martie 2010, și să aplice procedurile de prelevare a probelor în vederea efectuării analizelor de laborator pentru stabilirea criteriilor pentru laptele crud de vacă, în conformitate cu cerințele Regulamentului (CE) nr. 853/2004 al Parlamentului European și al Consiliului, cu modificările și completările ulterioare;

i) să informeze direcțiile sanitar-veterinare și pentru siguranța alimentelor județene, respectiv a municipiului București, pe raza cărora își desfășoară activitatea, atunci când laptele crud de vacă nu îndeplinește criteriile prevăzute de legislația în vigoare, respectiv numărul total de germeni/ml la 30°C, numărul de celule somatice/ml și conținutul în reziduuri de antibiotice, și să aplice toate măsurile ce se impun, în vederea corectării situației;

j) să implementeze și să aplice măsurile și acțiunile obligatorii înscrise în prezentul plan;

k) să dețină facilități necesare mulgerii separate a vacilor bolnave sau suspecte, aflate sub tratament sau în perioada de așteptare după administrarea tratamentului medicamentos;

l) să elaboreze, până la data de 30 martie 2010, programe de restructurare-modernizare a exploatațiilor comerciale de producție a laptelui care livrează lapte crud de vacă neconform, cu termen de finalizare la data de 31 decembrie 2011, în scopul asigurării condițiilor de igienă pentru producția de lapte crud de vacă și livrării la procesare a laptelui crud de vacă conform cu standardele Uniunii Europene;

m) să asigure facilitățile necesare stocării produselor medicinale veterinare și să dețină evidențe stricte privind cantitățile de substanțe medicamentoase utilizate, precum și un registru în care vor fi înscrise, de către medicul veterinar de liberă practică împuternicit, responsabil cu supravegherea exploatației comerciale de producție a laptelui, toate tratamentele administrate vacilor de lapte și timpul de așteptare după efectuarea acestora.

Art. 6. — Operatorii din sectorul alimentar care dețin exploatații comerciale de producție a laptelui și care livrează lapte crud direct la unitățile de procesare au următoarele obligații:

a) să comunice imediat către medicul veterinar de liberă practică împuternicit, responsabil cu supravegherea exploatației comerciale respective de producție a laptelui, orice caz de îmbolnăvire sau suspiciune de îmbolnăvire a vacilor de lapte;

b) să nu livreze la unitățile de procesare laptele provenit de la vacile bolnave sau suspiciate de a fi bolnave, aflate sub tratament medicamentos sau în perioada de așteptare după efectuarea tratamentului;

c) să asigure condiții igienice în timpul mulsului și să evite contaminarea fizică, chimică sau microbiologică a laptelui crud de vacă;

d) să se asigure că laptele provenit de la fiecare vacă este verificat din punct de vedere organoleptic și fizico-chimic, iar laptele care prezintă anormalități organoleptice și/sau fizico-chimice nu este livrat pentru procesare;

e) să doteze exploatațiile comerciale de producție a laptelui, până la data de 30 septembrie 2010, cu echipamente de stocare de dimensiuni corespunzătoare cu producția de lapte, care să asigure o răcire imediată a laptelui după muls, la maximum 8° Celsius, dacă laptele este livrat la unitățile de procesare zilnic, sau la maximum 6° Celsius, dacă laptele nu este livrat la unitățile de procesare zilnic;

f) să doteze exploatațiile comerciale de producție a laptelui, până la data de 30 septembrie 2010, cu echipamente și materiale necesare igienizării echipamentelor de muls și de stocare a laptelui crud de vacă;

g) să asigure echipamente de protecție adecvate pentru tot personalul care efectuează mulsul vacilor, manipulează echipamentele de muls și echipamentele de stocare a laptelui crud de vacă;

h) să elaboreze proceduri de prelevare a probelor, până la data de 31 ianuarie 2010, și să aplice procedurile de prelevare a probelor în vederea efectuării analizelor de laborator pentru stabilirea criteriilor pentru laptele crud de vacă, în conformitate cu cerințele Regulamentului Parlamentului European și al Consiliului nr. 853/2004, cu modificările și completările ulterioare;

i) să informeze direcțiile sanitare veterinare și pentru siguranța alimentelor județene, respectiv a municipiului București, pe raza cărora își desfășoară activitatea, atunci când laptele crud de vacă nu îndeplinește criteriile prevăzute de legislația în vigoare, respectiv numărul total de germeni/ml la 30°C, numărul de celule somatice/ml și conținutul în reziduuri de antibiotice, și să aplice toate măsurile ce se impun, în vederea corectării situației;

j) să elaboreze și să implementeze, până la data de 30 martie 2010, proceduri prin care să se asigure că personalul care își desfășoară activitatea în cadrul exploatațiilor comerciale de producție a laptelui este instruit corespunzător în vederea aplicării măsurilor și acțiunilor obligatorii înscrise în prezentul plan;

k) să dețină facilități necesare mulgerii separate a vacilor bolnave sau suspiciate de a fi bolnave, aflate sub tratament sau în perioada de așteptare după administrarea tratamentului medicamentos;

l) să se asigure că hrănirea vacilor de lapte se face cu furaje care nu produc efecte negative asupra sănătății acestora și nu afectează calitatea și siguranța laptelui crud de vacă pentru sănătatea consumatorilor;

m) să elaboreze, până la data de 31 iunie 2010, programe de restructurare-modernizare a exploatațiilor comerciale de producție a laptelui care livrează lapte crud de vacă neconform, cu termen de finalizare la data de 31 decembrie 2011, în scopul asigurării condițiilor de igienă pentru producția de lapte crud de vacă și livrării la procesare a laptelui crud de vacă conform standardelor Uniunii Europene;

n) să asigure facilitățile necesare stocării produselor medicinale veterinare și să dețină evidențe stricte privind cantitățile de substanțe medicamentoase utilizate, precum și un registru în care vor fi înscrise de către medicul veterinar de liberă practică împuternicit, responsabil cu supravegherea exploatației comerciale de producție a laptelui, toate tratamentele administrate vacilor de lapte și timpul de așteptare după efectuarea acestora.

#### SECȚIUNEA a 2-a

##### **Obligații ale operatorilor din sectorul alimentar care administrează centrele de colectare lapte independente sau integrate**

Art. 7. — Operatorii din sectorul alimentar care administrează centrele de colectare lapte, independente sau integrate, autorizate sanitar-veterinar în conformitate cu prevederile legislației în vigoare au următoarele obligații:

a) să nu recepționeze laptele crud de vacă provenit din exploatațiile comerciale de producție a laptelui în care au fost înregistrate cazuri de îmbolnăviri ale vacilor de lapte și care au primit interdicția de a livra laptele crud de vacă în perioada de așteptare prescrisă după efectuarea tratamentului, notificată de către medicii veterinari de liberă practică împuterniciți, responsabili cu supravegherea exploatațiilor comerciale de producție a laptelui respective;

b) să dețină echipamente de capacitate corespunzătoare, care să asigure răcirea imediată și stocarea la o temperatură corespunzătoare a întregii cantități de lapte crud de vacă colectată;

c) să elaboreze și să implementeze, până la data de 30 martie 2010, proceduri prin care să se asigure că laptele provenit de la fiecare exploatație comercială de producție a laptelui este recepționat într-un interval de timp suficient de scurt de la muls, răcit și menținut la o temperatură suficient de scăzută pentru atingerea scopului și obiectivelor acestui plan;

d) să asigure prelevarea probelor de lapte crud de vacă, în vederea efectuării analizelor de laborator pentru determinarea numărului total de germeni/ml la 30°C, a numărului de celule somatice/ml și a conținutului în reziduuri de antibiotice, conform prevederilor cap. I pct. III din secțiunea IX a anexei III la Regulamentul (CE) nr. 853/2004 al Parlamentului European și al Consiliului, cu modificările și completările ulterioare, pentru fiecare exploatație comercială de producție a laptelui care livrează lapte crud de vacă la centrul de colectare lapte materie primă;

e) să dețină instrumentarul și recipientele sterile necesare prelevării probelor de lapte crud de vacă, în momentul recepției laptelui de la producători;

f) să dețină ustensile și materiale necesare igienizării echipamentelor de stocare și răcire a laptelui crud de vacă, precum și a instrumentarului necesar prelevării probelor de lapte crud;

g) să efectueze examenul organoleptic al laptelui crud de vacă, respectiv verificarea mirosului, culorii, identificarea prezenței corpurilor străine;

h) să dețină spațiile frigorifice necesare depozitării probelor de lapte crud de vacă, până la preluarea de către transportator, în vederea predării la laborator pentru efectuarea analizelor și stabilirea criteriilor prevăzute de legislația în vigoare, respectiv numărul total de germeni/ml la 30°C, numărul de celule somatice/ml și conținutul în reziduuri de antibiotice;

i) să dețină facilitățile necesare comunicării rapide cu producătorii, unitatea de procesare și laboratorul;

j) să informeze direcțiile sanitare veterinare și pentru siguranța alimentelor județene, respectiv a municipiului București, pe raza cărora își desfășoară activitatea, precum și operatorii care dețin exploatații comerciale de producție a laptelui, atunci când laptele crud nu îndeplinește criteriile prevăzute de legislația în vigoare, în vederea corectării situației;

k) să implementeze, până la data de 31 martie 2010, proceduri bazate pe principiile HACCP, și să mențină permanent procedurile bazate pe principiile HACCP, în conformitate cu prevederile art. 5 din Regulamentul (CE) nr. 852/2004 al Parlamentului European și al Consiliului, cu modificările și completările ulterioare;

l) să întocmească zilnic evidența cantităților de lapte recepționate de la fiecare producător, precum și a celor livrate la procesare, în vederea asigurării trasabilității laptelui crud de vacă;

m) să asigure, până la data de 30 iunie 2010, instruirea personalului angajat în centrele de colectare a laptelui, în vederea aplicării măsurilor și acțiunilor obligatorii înscrise în prezentul plan;

n) să asigure echipamentele de protecție adecvate pentru personalul responsabil cu colectarea și manipularea laptelui crud de vacă.

Art. 8. — Operatorii din sectorul alimentar care administrează centrele de colectare lapte, independente sau integrate, cu program de restructurare-modernizare în vederea alinierii la cerințele legislației în vigoare au următoarele obligații:

a) să nu recepționeze laptele crud de vacă provenit din exploatațiile comerciale de producție a laptelui în care au fost înregistrate cazuri de îmbolnăviri ale vacilor de lapte și care au primit interdicția de a livra laptele crud de vacă în perioada de așteptare prescrisă după efectuarea tratamentului, notificată de către medicii veterinari de liberă practică împuterniciți, responsabili cu supravegherea exploatațiilor comerciale de producție a laptelui respective;

b) să doteze centrele de colectare a laptelui, până la data de 31 decembrie 2010, cu echipamente de capacitate corespunzătoare pentru stocarea, răcirea, monitorizarea și înregistrarea temperaturii laptelui crud de vacă, confecționate din materiale ușor de curățat și dezinfectat, rezistente la coroziune și netoxice;

c) să finalizeze programele de restructurare-modernizare ale centrelor de colectare a laptelui, până la data de 31 decembrie 2011, în vederea conformării cu cerințele legislației în vigoare;

d) să elaboreze, până la data de 30 iunie 2010, proceduri bazate pe principiile HACCP, și să implementeze procedurile bazate pe principiile HACCP, până la data de 31 decembrie 2011, în conformitate cu prevederile art. 5 din Regulamentul (CE) nr. 852/2004 al Parlamentului European și al Consiliului, cu modificările și completările ulterioare;

e) să elaboreze și să implementeze, până la data de 31 decembrie 2010, proceduri prin care să se asigure că laptele crud provenit de la fiecare exploatație comercială de producție a laptelui este recepționat într-un interval de timp suficient de scurt de la muls, răcit și menținut la o temperatură suficient de scăzută pentru atingerea scopului și obiectivelor acestui plan;

f) să asigure prelevarea probelor de lapte crud de vacă, în vederea efectuării analizelor de laborator pentru determinarea numărului total de germeni/ml la 30°C, a numărului de celule somatice/ml și a conținutului în reziduuri de antibiotice, conform prevederilor cap. I pct. III din secțiunea IX a anexei III la

Regulamentul (CE) nr. 853/2004 al Parlamentului European și al Consiliului, cu modificările și completările ulterioare, pentru fiecare exploatație comercială de producție a laptelui care livrează lapte crud de vacă la centrul de colectare lapte materie primă;

g) să asigure, până la data de 30 iunie 2010, instruirea personalului angajat în centrele de colectare a laptelui, în vederea aplicării măsurilor și acțiunilor obligatorii înscrise în prezentul plan.

#### SECȚIUNEA a 3-a

##### **Obligațiile operatorilor din sectorul alimentar responsabili cu transportul laptelui crud de vacă**

Art. 9. — Operatorii din sectorul alimentar, responsabili cu transportul laptelui crud de vacă, au următoarele obligații:

a) să transporte laptele crud de vacă numai cu mijloace de transport autorizate sanitar-veterinar pentru desfășurarea acestei activități;

b) să transporte laptele crud de vacă numai cu mijloace de transport izoterme, care să asigure menținerea lanțului de frig pe toată durata transportului, astfel încât, la sosirea în unitatea de procesare a laptelui de destinație, temperatura laptelui crud de vacă să nu depășească 10°C;

c) să transporte laptele crud de vacă numai cu mijloace de transport construite și echipate astfel încât să limiteze la maximum riscul de contaminare a laptelui, având înscrisă la exterior mențiunea „lapte”;

d) să elaboreze și să implementeze, până la data de 30 iunie 2010, proceduri pentru transportatori, privind controlul laptelui crud de vacă, respectiv verificarea temperaturii, mirosului, culorii, identificarea prezenței corpurilor străine, înainte de transferarea laptelui din tancul de răcire în mijlocul de transport;

e) să dețină, pe tot parcursul transportului, documentele de recepție a laptelui crud de vacă pe fiecare furnizor, producător și/sau centru de colectare lapte materie primă;

f) să dețină echipamente termoizolante pentru conservarea, pe durata transportului, a probelor de lapte crud de vacă prelevate pentru efectuarea examenelor de laborator;

g) să asigure instruirea transportatorilor, până la data de 31 martie 2010, cu privire la recepția și transportul laptelui crud de vacă la unitățile de procesare, prelevarea și transportul probelor de lapte crud de vacă la laborator, în conformitate cu responsabilitățile și atribuțiile delegate;

h) după fiecare transport sau după o serie de transporturi, când perioada de timp între descărcare și următoarea încărcare este foarte scurtă, dar în toate cazurile cel puțin o dată pe zi, containerele și tancurile utilizate pentru transportul laptelui crud de vacă trebuie curățate și dezinfectate în mod corespunzător înainte de a fi reutilizate.

#### SECȚIUNEA a 4-a

##### **Obligații ale operatorilor din sectorul alimentar care administrează unități de procesare a laptelui**

Art. 10. — Operatorii din sectorul alimentar care administrează unități de procesare a laptelui au următoarele obligații:

a) să nu recepționeze în unitățile de procesare autorizate sanitar-veterinar pentru schimburi intracomunitare laptele crud de vacă provenit din centre de colectare lapte materie primă neautorizate sanitar-veterinar;

b) să nu recepționeze laptele crud de vacă provenit din exploatațiile comerciale de producție a laptelui în care au fost înregistrate cazuri de îmbolnăviri ale vacilor de lapte și care au primit interdicția de a livra laptele crud, în perioada de așteptare prescrisă după efectuarea tratamentului, notificate de către medicina veterinară de liberă practică împuterniciți, responsabili cu supravegherea exploatațiilor comerciale de producție a laptelui respective;

c) să nu recepționeze laptele crud care conține reziduuri de antibiotice peste limitele admise prevăzute de legislația în vigoare.

#### SECȚIUNEA a 5-a

##### **Obligațiile laboratoarelor pentru controlul calității laptelui crud de vacă**

Art. 11. — Institutul de Igienă și Sănătate Publică Veterinară, desemnat ca Laborator Național de Referință pentru Lapte și Produse Lactate, în conformitate cu prevederile Ordinului președintelui Autorității Naționale Sanitare Veterinare și pentru Siguranța Alimentelor nr. 205/2007 privind aprobarea laboratoarelor naționale de referință și a atribuțiilor acestora, publicat în Monitorul Oficial al României, Partea I, nr. 20 din 10 ianuarie 2008, are următoarele obligații:

a) să implementeze prevederile anexei III la Regulamentul (CE) nr. 1.664/2006 al Comisiei din 6 noiembrie 2006 de modificare a Regulamentului (CE) nr. 2.074/2005 în ceea ce privește dispozițiile de aplicare privind anumite produse de origine animală destinate consumului uman și de abrogare a anumitor dispoziții de aplicare, publicat în Jurnalul Oficial al Uniunii Europene nr. L 320 din 18 noiembrie 2006, referitoare la metodele de analiză utilizate pentru determinarea numărului total de germeni/ml la 30°C și a numărului de celule somatice/ml;

b) să verifice modul de lucru și metodele de analiză utilizate pentru stabilirea criteriilor pentru laptele crud la nivelul tuturor laboratoarelor direcțiilor sanitar-veterinare și pentru siguranța alimentelor județene, respectiv a municipiului București, precum și al laboratoarelor independente sau aparținând unităților de procesare care efectuează controlul calității laptelui crud;

c) să asigure instruirea personalului din rețeaua de laboratoare aparținând direcțiilor sanitar-veterinare și pentru siguranța alimentelor județene, respectiv a municipiului București, până la data de 30 iunie 2010, cu privire la metodele de analiză utilizate pentru controlul calității laptelui crud conform prevederilor legislației în vigoare;

d) să organizeze teste interlaborator anuale, la nivel național, până la data de 30 septembrie a fiecărui an, în scopul determinării criteriilor pentru laptele crud, cu participarea tuturor laboratoarelor implicate în controlul calității laptelui crud, respectiv a laboratoarelor direcțiilor sanitar-veterinare și pentru siguranța alimentelor județene și a municipiului București, a laboratoarelor aparținând unităților de procesare a laptelui și a laboratoarelor independente, și evaluarea rezultatelor obținute de către aceste laboratoare;

e) să participe la testele interlaborator la nivel internațional, organizate de către Laboratorul Comunitar de Referință pentru stabilirea criteriilor pentru laptele crud, respectiv numărul total de germeni/ml la 30°C, numărul de celule somatice/ml și conținutul în reziduuri de antibiotice.

Art. 12. — Laboratoarele direcțiilor sanitar-veterinare și pentru siguranța alimentelor județene, respectiv a municipiului București au următoarele obligații:

a) să utilizeze metodele de analiză prevăzute în anexa III la Regulamentul (CE) nr. 1.664/2006 al Comisiei pentru determinarea numărului total de germeni/ml la 30°C și a numărului de celule somatice/ml;

b) să participe la testele interlaborator organizate la nivel național de către Institutul de Igienă și Sănătate Publică Veterinară;

c) să asigure instruirea personalului din rețeaua de laboratoare independente și din cadrul unităților de procesare a laptelui de pe raza județului, respectiv a municipiului București, până la data de 31 martie 2010, asupra metodelor de analiză utilizate pentru controlul calității laptelui crud, conform prevederilor legislației în vigoare;

d) să valideze metodele de analiză utilizate pentru stabilirea criteriilor pentru laptele crud prevăzute de legislația în vigoare, respectiv numărul total de germeni/ml la 30°C, numărul de celule somatice/ml și conținutul în reziduuri de antibiotice;

e) să efectueze determinarea numărului total de germeni/ml la 30°C, a numărului de celule somatice/ml și a conținutului în reziduuri de antibiotice din probele de lapte crud de vacă, prelevate de către medicii veterinari oficiali în cadrul Programului acțiunilor de supraveghere, prevenire și control al bolilor la animale, al celor transmisibile de la animale la om, protecția animalelor și protecția mediului și, respectiv, de către operatorii din sectorul alimentar în cadrul programelor proprii de control al calității laptelui crud.

Art. 13. — Laboratoarele independente sau care aparțin unităților de procesare a laptelui materie primă au următoarele obligații:

a) să utilizeze metodele de analiză prevăzute în anexa III la Regulamentul (CE) nr. 1.664/2006 al Comisiei pentru determinarea numărului total de germeni/ml la 30°C și a numărului de celule somatice/ml;

b) să participe la testele interlaborator organizate la nivel național de către Institutul de Igienă și Sănătate Publică Veterinară;

c) să valideze metodele de analiză utilizate pentru stabilirea criteriilor prevăzute de legislația în vigoare, respectiv numărul total de germeni/ml la 30°C, numărul de celule somatice/ml și conținutul în reziduuri de antibiotice;

d) să efectueze determinarea numărului total de germeni/ml la 30°C, a numărului de celule somatice/ml și a conținutului în reziduuri de antibiotice din probele de lapte crud, prelevate de către operatorii din sectorul alimentar, în cadrul programelor proprii de control al calității laptelui crud.

#### SECȚIUNEA a 6-a

##### **Responsabilitățile medicilor veterinari de liberă practică ce asigură asistența medical-veterinară în exploatațiile comerciale de producție a laptelui**

Art. 14. — Medicii veterinari de liberă practică ce asigură asistența medical-veterinară în exploatațiile comerciale de producție a laptelui au următoarele obligații:

a) să înscrie în registrul de tratamente deținut de exploatația comercială de producție a laptelui toate tratamentele administrate vacilor de lapte, precum și perioada de așteptare după efectuarea acestora;

b) să anunțe fără întârziere autoritatea veterinară județeană pe raza căreia își desfășoară activitatea exploatația comercială

de producție a laptelui despre orice suspiciune privind apariția unei boli supuse notificării obligatorii, conform legii, precum și asupra oricărui risc privind sănătatea vacilor de lapte, sănătatea publică și siguranța alimentelor.

#### SECȚIUNEA a 7-a

##### **Responsabilități și măsuri întreprinse de către autoritățile competente la nivel local, județean și național**

Art. 15. — Medicii veterinari oficiali din cadrul circumscripțiilor sanitar-veterinare zonale întreprind următoarele măsuri:

a) întocmirea și actualizarea lunară a listei cu exploatațiile comerciale de producție a laptelui de pe raza circumscripțiilor sanitar-veterinare zonale, care livrează lapte crud de vacă în vederea procesării;

b) verificarea modului în care medicii veterinari de liberă practică împuterniciți realizează supravegherea stării de sănătate a vacilor de lapte și efectuează acțiunile sanitar-veterinare cuprinse în Programul acțiunilor de supraveghere, prevenire și control al bolilor la animale, al celor transmisibile de la animale la om, protecția animalelor și protecția mediului, la vacile de lapte din exploatațiile comerciale de producție a laptelui de pe raza circumscripțiilor sanitar-veterinare zonale;

c) verificarea respectării de către operatorul din sectorul alimentar a perioadei de așteptare prescrise de medicul veterinar de liberă practică împuternicit, responsabil cu supravegherea exploatației comerciale de producție a laptelui, în urma tratamentului administrat vacilor de lapte;

d) întocmirea și transmiterea săptămânală a unui raport scris către direcția sanitar-veterinară și pentru siguranța alimentelor județeană, respectiv a municipiului București, pe raza căreia își desfășoară activitatea, care să cuprindă toate informațiile referitoare la codurile exploatațiilor comerciale de producție a laptelui în care au fost înregistrate cazuri de îmbolnăviri ale vacilor de lapte, tratamentele efectuate, numărul de identificare a fiecărui animal tratat și perioada de așteptare prescrisă după administrarea tratamentului.

Art. 16. — Direcțiile sanitar-veterinare și pentru siguranța alimentelor județene, respectiv a municipiului București întreprind următoarele măsuri:

a) catagrafierea și evaluarea anuală, de către Serviciul/Biroul sănătate animală, a exploatațiilor comerciale de producție a laptelui care livrează lapte crud de vacă pentru procesare de pe raza județului și transmiterea până la sfârșitul fiecărui an calendaristic a listelor cu exploatațiile comerciale de producție a laptelui către Autoritatea Națională Sanitară Veterinară și pentru Siguranța Alimentelor și Ministerul Agriculturii, Pădurilor și Dezvoltării Rurale;

b) verificarea efectuării controlului criteriilor pentru laptele crud de vacă livrat la procesare în conformitate cu prevederile Regulamentului (CE) nr. 853/2004 al Parlamentului European și al Consiliului, cu modificările și completările ulterioare, de către operatorii din sectorul alimentar care dețin exploatații comerciale de vaci de lapte;

c) verificarea de către Serviciul/Biroul sănătate animală a respectării condițiilor de igiena adăpostului și igiena mulșului în exploatațiile comerciale de producție a laptelui care livrează laptele crud de vacă la procesare;

d) evaluarea și identificarea de către Serviciul/Biroul sănătate animală a exploatațiilor comerciale de vaci de lapte de pe raza județului, care nu îndeplinesc condițiile prevăzute de legislația în vigoare cu privire la igiena adăposturilor, igiena mulșului și depozitarea laptelui crud;

e) catagrafierea și evaluarea trimestrială a centrelor de colectare lapte materie primă de pe raza județului și transmiterea listelor cuprinzând centrele de colectare lapte materie primă autorizate sanitar-veterinar și, respectiv, centrele de colectare lapte materie primă cu programe de restructurare-modernizare către Autoritatea Națională Sanitară Veterinară și pentru Siguranța Alimentelor și Ministerul Agriculturii, Pădurilor și Dezvoltării Rurale;

f) evaluarea trimestrială a stadiului de realizare a măsurilor cuprinse în programele de restructurare-modernizare a centrelor de colectare lapte materie primă de pe raza județului, în vederea alinierii la cerințele legislației în vigoare și autorizării sanitar-veterinare;

g) prelevarea probelor de lapte crud de vacă și furaje, în scopul depistării reziduurilor și contaminanților, conform prevederilor Programului acțiunilor de supraveghere, prevenire și control al bolilor la animale, al celor transmisibile de la animale la om, protecția animalelor și protecția mediului;

h) informarea unităților de procesare a laptelui cu privire la restricțiile de colectare a laptelui crud de vacă în județul respectiv și evoluția situației epidemiologice în exploatațiile comerciale de producție a laptelui;

i) verificarea respectării de către operatorii din sectorul alimentar, care dețin exploatații comerciale de producție a laptelui și care livrează lapte crud de vacă la unitățile de procesare, a cerințelor cu privire la livrarea laptelui crud neconform cu cerințele legislației comunitare, numai către unitățile de procesare a laptelui autorizate sanitar-veterinar pentru a recepționa laptele crud care nu îndeplinește criteriile prevăzute de Regulamentul (CE) nr. 853/2004 al Parlamentului European și al Consiliului, cu modificările și completările ulterioare;

j) monitorizarea rezultatelor examenelor de laborator pentru stabilirea criteriilor laptelui crud pentru fiecare exploatație comercială de producție a laptelui și transmiterea situațiilor către Autoritatea Națională Sanitară Veterinară și pentru Siguranța Alimentelor și Ministerul Agriculturii, Pădurilor și Dezvoltării Rurale la sfârșitul fiecărei luni;

k) desemnarea, până la data de 30 ianuarie 2010, a unei persoane din cadrul Serviciului/Biroului sănătate animală care va centraliza notificările referitoare la restricțiile pentru livrarea laptelui crud de vacă la procesare, raportate lunar de către medicii veterinari oficiali din cadrul circumscripțiilor sanitar-veterinare zonale; acesta are obligația verificării registrelor de tratamente, vizarea și transmiterea notificărilor Serviciului/Biroului de igienă veterinară, în scopul verificării, la nivelul centrelor de colectare lapte materie primă și al unităților de procesare a laptelui, a respectării restricțiilor impuse laptelui crud de vacă;

l) desemnarea, până la data de 31 decembrie 2009, prin decizii ale directorilor coordonatori, a personalului de specialitate în număr suficient, cu atribuții exclusive în verificarea calității laptelui crud de vacă.

Art. 17. — Direcțiile pentru agricultură și dezvoltare rurală județene și oficiile județene de consultanță agricolă întreprind următoarele măsuri:

a) acordarea de consultanță și instruirea operatorilor din sectorul alimentar în scopul întocmirii documentației pentru accesarea fondurilor structurale europene, în vederea înființării unor noi exploatații comerciale de producție a laptelui și realizării măsurilor cuprinse în programele de restructurare-modernizare a exploatațiilor comerciale de producție a laptelui;

b) difuzarea către toți crescătorii de vaci de lapte și în special către deținătorii de exploatații comerciale de producție a laptelui, până la data de 30 martie 2010, de materiale de informare cu privire la prevederile legislației Uniunii Europene referitoare la calitatea laptelui.

Art. 18. — Agenția de Plăți și Intervenție pentru Agricultură are responsabilitatea de a accepta plata subvențiilor pentru calitatea laptelui numai pentru exploatațiile comerciale de producție a laptelui care îndeplinesc cerințele, în ceea ce privește criteriile pentru laptele crud de vacă, stabilite în cap. I pct. III din secțiunea IX a anexei III la Regulamentul (CE) nr. 853/2004 al Parlamentului European și al Consiliului, cu modificările și completările ulterioare.

Art. 19. — Agenția de Plăți pentru Dezvoltare Rurală și Pescuit are responsabilitatea de a elabora acte normative care să faciliteze accesarea fondurilor structurale europene cu prioritate de către operatorii din sectorul alimentar cu responsabilități în producerea și colectarea laptelui crud de vacă destinat procesării.

Art. 20. — Ministerul Agriculturii, Pădurilor și Dezvoltării Rurale are următoarele responsabilități:

a) să verifice modul de alocare, de către Agenția de Plăți și Intervenție pentru Agricultură, a subvențiilor pentru laptele crud de vacă livrat la procesare și dacă plata subvențiilor s-a efectuat numai pentru exploatațiile comerciale de producție a laptelui care fac dovada respectării legislației Uniunii Europene în ceea ce privește criteriile pentru laptele crud de vacă;

b) să doteze și să pună în funcțiune, până la data de 31 martie 2010, laboratoarele aparținând Agenției Naționale pentru Ameliorare și Reproducție în Zootehnie „Prof. Dr. G. K. Constantinescu”, care să beneficieze de echipamente performante pentru determinarea rapidă a numărului total de germeni/ml la 30°C și a numărului de celule somatice/ml;

c) să organizeze și să efectueze, până la data de 30 iunie 2010, prin specialiștii din cadrul Agenției Naționale de Consultanță Agricolă, instruirii cu referire la igiena mulșului, igiena personalului și a condițiilor de depozitare și transport al laptelui crud de vacă, cu operatorii din sectorul alimentar care administrează exploatațiile comerciale de producție a laptelui și centrele de colectare lapte materie primă;

d) să verifice modul de implementare a prezentului plan la nivelul exploatațiilor comerciale de producție a laptelui.

Art. 21. — Autoritatea Națională Sanitară Veterinară și pentru Siguranța Alimentelor are următoarele responsabilități:

a) să elaboreze și să difuzeze către direcțiile sanitar-veterinare și pentru siguranța alimentelor județene, respectiv a municipiului București, până la data de 30 ianuarie 2010, instrucțiunile tehnice pentru implementarea reglementărilor Uniunii Europene cu privire la criteriile pentru laptele crud de vacă;

b) să înainteze anual Comisiei Europene rapoarte cu privire la progresele realizate în modernizarea exploatațiilor comerciale de producție a laptelui și a centrelor de colectare lapte materie primă, precum și situația calității laptelui crud de vacă;

c) să verifice modul de implementare a prezentului plan la nivelul exploatațiilor comerciale de producție a laptelui, al centrelor de colectare lapte materie primă și al unităților de procesare a laptelui.

MINISTERUL FINANTELOR PUBLICE

**ORDIN****pentru modificarea și completarea Ordinului ministrului economiei și finanțelor nr. 2.116/2007 privind aprobarea cheltuielilor eligibile pentru Programul operațional Asistență tehnică**

Având în vedere prevederile Hotărârii Guvernului nr. 759/2007 privind regulile de eligibilitate a cheltuielilor efectuate în cadrul operațiunilor finanțate prin programele operaționale, cu modificările și completările ulterioare, în temeiul art. 13 din Hotărârea Guvernului nr. 759/2007, cu modificările și completările ulterioare, în temeiul art. 10 alin. (4) din Hotărârea Guvernului nr. 34/2009 privind organizarea și funcționarea Ministerului Finanțelor Publice, cu modificările și completările ulterioare,

**ministrul finanțelor publice** emite următorul ordin:

**Art. I.** — Ordinul ministrului economiei și finanțelor nr. 2.116/2007 privind aprobarea cheltuielilor eligibile pentru Programul operațional Asistență tehnică, publicat în Monitorul Oficial al României, Partea I, nr. 34 din 16 ianuarie 2008, cu modificările și completările ulterioare, se modifică și se completează după cum urmează:

**1. Articolul 2 se modifică și va avea următorul cuprins:**

„Art. 2. — (1) Cheltuielile efectuate pentru implementarea operațiunilor din cadrul axelor prioritare/domeniilor majore de intervenție prezentate la art. 1 sunt considerate eligibile dacă îndeplinesc cumulativ următoarele condiții generale:

- a) sunt efectuate începând cu data de 1 ianuarie 2007;
- b) sunt în concordanță cu obiectivele POAT; și
- c) sunt necesare implementării proiectului.

(2) Prin excepție de la alin. (1), cheltuielile efectuate pentru sprijinirea activității coordonatorilor de poli de creștere și ale personalului de sprijin al acestora sunt considerate eligibile dacă îndeplinesc cumulativ următoarele condiții generale:

a) sunt efectuate începând cu data intrării în vigoare a Protocolului tripartit dintre Ministerul Dezvoltării Regionale și Locuinței, Ministerul Finanțelor Publice și fiecare agenție pentru dezvoltare regională în parte;

b) nu sunt finanțate din axa prioritară 6 din Programul operațional regional;

- c) sunt în concordanță cu obiectivele POAT;
- d) sunt necesare implementării proiectului.

(3) Prin excepție de la alin. (1), cheltuielile efectuate pentru finanțarea majorării salariale acordate în temeiul Legii nr. 490/2004 privind stimularea financiară a personalului care gestionează fonduri comunitare, cu modificările și completările ulterioare, sunt considerate eligibile dacă îndeplinesc cumulativ următoarele condiții generale:

- a) sunt efectuate începând cu data de 14 aprilie 2009; și
- b) sunt în concordanță cu obiectivele POAT.”

**2. La articolul 3, după alineatul (4) se introduc cinci noi alineate, alineatele (5)—(9), cu următorul cuprins:**

„(5) Sunt considerate eligibile cheltuielile aferente creșterii venitului brut rezultate în urma majorării salariale acordate în temeiul Legii nr. 490/2004, cu modificările și completările ulterioare, inclusiv următoarele contribuții ale angajatorului aferente respectivei creșteri:

- a) contribuția de asigurări sociale de stat;
- b) contribuția de asigurări pentru accidente de muncă și boli profesionale;
- c) contribuția pentru asigurarea sănătății personalului;
- d) contribuția la bugetul asigurărilor pentru șomaj.

(6) În cazul premiilor anuale calculate pe baza venitului brut care include și majorarea salarială în baza Legii nr. 490/2004, cu

modificările și completările ulterioare, este considerată eligibilă valoarea premiului acordat, aferentă acestei majorări, inclusiv contribuțiile angajatorului aferente acestei valori dintre cele menționate la alin. (5) lit. a)—d), și plătită conform legislației în vigoare.

(7) Cheltuielile prevăzute la alin. (5) și (6) sunt eligibile pentru personalul care îndeplinește cumulativ următoarele condiții:

a) are atribuții în gestionarea instrumentelor structurale în cadrul obiectivului Convergență, așa cum este definită noțiunea de gestionare de către Hotărârea Guvernului nr. 595/2009 pentru aplicarea Legii nr. 490/2004 privind stimularea financiară a personalului care gestionează fonduri comunitare;

b) a obținut avizul prealabil al MFP pentru acordarea majorării salariale în temeiul Legii nr. 490/2004, cu modificările și completările ulterioare;

c) este încadrat în structurile prevăzute la art. 2 alin. (1) lit. b) pct. 1, 2, 10, 11 și 12 din Hotărârea Guvernului nr. 595/2009;

d) în cazul structurilor prevăzute la art. 2 alin. (1) lit. b) pct. 10 și 11 din Hotărârea Guvernului nr. 595/2009 și menționate la lit. c), acestea trebuie să îndeplinească funcțiile și atribuțiile de autoritate de management, respectiv organism intermediar în conformitate cu descrierile sistemelor de management și control, parte a documentelor de evaluare a conformității, considerate acceptabile de Comisia Europeană, în contextul art. 71 din Regulamentul (CE) nr. 1.083/2006 al Consiliului din 11 iulie 2006 de stabilire a anumitor dispoziții generale privind Fondul European de Dezvoltare Regională, Fondul Social European și Fondul de coeziune și de abrogare a Regulamentului (CE) nr. 1.260/1999.

(8) Cheltuielile prevăzute la alin. (5) și (6) sunt eligibile pentru personalul încadrat la nivelul autorității de audit dacă îndeplinește condiția prevăzută la alin. (7) lit. a) și beneficiază de majorarea salarială acordată în temeiul Legii nr. 490/2004, cu modificările și completările ulterioare.

(9) Cheltuielile prevăzute la alin. (5) și (6) nu sunt eligibile pe perioada în care personalul este delegat, detașat, mutat temporar în altă structură decât cele prevăzute la alin. (7) și (8), aflat în concediu medical sau concediu de maternitate.”

**3. La articolul 6 alineatul (1), litera i) se modifică și va avea următorul cuprins:**

„i) închirierea sediului, instalațiilor, echipamentelor, mobilierului, efectuate în ansamblu sau separat, destinate activității zilnice a beneficiarului.”

**4. La articolul 8, alineatele (1), (3) și (6) se modifică și vor avea următorul cuprins:**

„Art. 8. — (1) Cheltuielile privind închirierea și/sau leasingul pentru mijloace de transport sunt eligibile în cadrul proiectului.

(3) Cheltuielile privind leasingul prevăzute la alin. (1) trebuie să îndeplinească cumulativ următoarele condiții:

a) obiectul material al contractului de leasing este utilizat exclusiv pentru realizarea obiectivului operațiunii și respectă prevederile din contractul/decizia de finanțare;

b) utilizatorul de leasing este beneficiarul operațiunii;

c) cota-parte din valoarea de intrare a bunului plătită de utilizator este aferentă contractului de leasing și este justificată de documente contabile;

d) valoarea maximă eligibilă nu depășește valoarea de piață a bunului care face obiectul contractului de leasing;

e) cota-parte din valoarea de intrare a bunului este eligibilă doar pentru perioada de finanțare a operațiunii;

f) utilizatorul de leasing renunță expres la opțiunea de cumpărare, la momentul semnării contractului de leasing.

.....  
(6) Cheltuielile accesorii care intervin într-un contract de leasing, precum asigurări, cu excepția RCA, dobânzi, comisioane, taxe și alte asemenea cheltuieli, nu sunt eligibile.”

**Art. II.** — Prezentul ordin se publică în Monitorul Oficial al României, Partea I.

Ministrul finanțelor publice,  
**Gheorghe Pogea**

București, 19 noiembrie 2009.

Nr. 3.215.

---

EDITOR: PARLAMENTUL ROMÂNIEI — CAMERA DEPUTAȚILOR

---



„Monitorul Oficial” R.A., Str. Parcului nr. 65, sectorul 1, București; C.I.F. RO427282,  
IBAN: RO55RNCB0082006711100001 Banca Comercială Română — S.A. — Sucursala „Unirea” București  
și IBAN: RO12TREZ7005069XXX000531 Direcția de Trezorerie și Contabilitate Publică a Municipiului București  
(alocat numai persoanelor juridice bugetare)  
Tel. 021.318.51.29/150, fax 021.318.51.15, e-mail: marketing@ramo.ro, internet: www.monitoruloficial.ro  
Adresa pentru publicitate: Centrul pentru relații cu publicul, București, șos. Panduri nr. 1,  
bloc P33, parter, sectorul 5, tel. 021.411.58.33 și 021.410.47.30, fax 021.410.77.36 și 021.410.47.23  
Tiparul: „Monitorul Oficial” R.A.



5 948368 435353