



**3. La anexa nr. 1 articolul 2, punctele 7, 10, 11, 12 și 14 vor avea următorul cuprins:**

„7. *rețea de canalizare* — sistem de conducte care colectează și transportă apele uzate urbane și/sau industriale;

10. *epurare primară* — epurarea apelor uzate printr-un proces fizic și/sau chimic care implică decantarea materiilor în suspensie sau prin alte procedee în care CBO<sub>5</sub> al apelor uzate influente este redus cu cel puțin 20%, iar materiile în suspensie, cu cel puțin 50%;

11. *epurare secundară* — epurarea apelor uzate printr-un proces biologic cu decantare secundară sau printr-un alt procedeu care permite respectarea condițiilor prevăzute în prezentele norme tehnice;

12. *epurare corespunzătoare* — epurarea apelor uzate prin orice proces și/sau sistem care după evacuarea apelor uzate permite receptorilor să întrunească obiectivele relevante de calitate prevăzute în normele tehnice și în avizele și autorizațiile de gospodărire a apelor în vigoare;

14. *eutrofizare* — îmbogățirea apei în nutrienți, în special în compuși cu azot și/sau fosfor, determinând o creștere accelerată a algelor și a altor forme vegetale superioare, care conduce la o perturbare nedorită a echilibrului organismelor prezente în apă și asupra calității apei;“.

**4. La anexa nr. 1, la alineatul (1) al articolului 3 sintagma „standardele și normele tehnice naționale“ se înlocuiește cu sintagma „cele mai avansate cunoștințe tehnice“.**

**5. La anexa nr. 1, la alineatul (1) al articolului 5 tabelul nr. 1 va avea următorul cuprins:**

„Tabelul nr. 1

**Prescripții referitoare la evacuările provenite din stațiile de epurare a apelor uzate urbane**

Se aplică valorile de concentrație sau procente de reducere

Indicatori/Parametri de calitate	Concentrație [mg/l]	Procentul minim de reducere <sup>1)</sup> [%]	Metoda de determinare de referință
Consum biochimic de oxigen (CBO <sub>5</sub> la 20°C), fără nitrificare <sup>2)</sup>	25 mg/l O <sub>2</sub>	70—90 40 în condițiile art. 7 alin. (2) din anexă	Probă omogenă, nefiltrată, nedecantată. Oxigenul dizolvat se determină înainte și după 5 zile de incubație, la 20°C±1°C, în întuneric complet. Se adaugă un inhibitor de nitrificare.
Consum chimic de oxigen (CCO)	125 mg/l O <sub>2</sub>	75	Probă omogenă, nefiltrată, nedecantată. Se utilizează metoda cu dicromat de potasiu.
Materii în suspensie	35 mg/dm <sup>3</sup> 35 în condițiile art. 7 alin. (2) din anexă (peste 10.000 l.e.)	90 <sup>3)</sup> 90 în condițiile art. 7 alin. (2) din anexă (peste 10.000 l.e.)	Filtrarea unei probe reprezentative pe o membrană de 0,45 μm. Uscare la 105°C și cântărire. Centrifugarea unei probe reprezentative [timp de cel puțin 5 minute, cu accelerație medie 2.800—3.200 g], uscare la 105°C și cântărire.
	60 în condițiile art. 7 alin. (2) din anexă (2.000—10.000 l.e.)	70 în condițiile art. 7 alin. (2) din anexă (2.000—10.000 l.e.)	

<sup>1)</sup> Reducere față de încărcarea influentului.

<sup>2)</sup> Parametrul poate fi înlocuit cu un altul, și anume: carbon organic total (COT) sau consum de oxigen total (OT), dacă se poate stabili o relație între CBO<sub>5</sub> și parametrul care îl substituie pe acesta.

<sup>3)</sup> Acest parametru este opțional.

Analizele referitoare la descărcările din lagune se vor efectua pe probe filtrate; totuși, concentrația materiilor în suspensie în probe de apă nefiltrată trebuie să nu depășească 150 mg/l.“

**6. La anexa nr. 1, alineatul (2) al articolului 5 va avea următorul cuprins:**

„(2) Evacuările din stațiile de epurare a apelor uzate urbane în zonele sensibile supuse eutrofizării trebuie să respecte suplimentar prescripțiile din tabelul nr. 2.“

**7. La anexa nr. 1, la alineatul (2) al articolului 5 tabelul nr. 2 va avea următorul cuprins:**

„Tabelul nr. 2

**Prescripții referitoare la evacuările din stațiile de epurare a apelor uzate urbane în zonele sensibile supuse eutrofizării**

În funcție de condițiile locale se vor aplica unul sau ambii indicatori.  
Se aplică valorile de concentrație sau procente de reducere.

Indicatori/Parametri de calitate	Concentrație	Procentul minim de reducere <sup>1)</sup>	Metoda de determinare de referință
Fosfor total	2 mg/l (10.000—100.000 l.e.)  1 mg/l (peste 100.000 l.e.)	80%	spectrofotometrie prin absorbție moleculară
Azot total <sup>2)</sup>	15 mg/l (10.000—100.000 l.e.) <sup>3)</sup>  10 mg/l (peste 100.000 l.e.) <sup>3)</sup>	70%—80%	spectrofotometrie prin absorbție moleculară

<sup>1)</sup> Reducerea față de încărcarea influentului.

<sup>2)</sup> Înseamnă azotul total obținut prin metoda Kjeldahl (azot organic + azot amoniacal), azotul din azotat și azotul din azotit.

<sup>3)</sup> Aceste valori reprezintă concentrații anuale, respectiv media anuală a probelor pentru fiecare parametru se va conforma cu valorile relevante ale parametrului. Totuși, prescripțiile pentru azot pot fi verificate utilizând mediile zilnice, dacă se demonstrează, în concordanță cu prevederile art. 10 alin. (1), că se obține același nivel de protecție. În acest caz media zilnică nu va depăși 20 mg/l N(azot). Această cerință se aplică atunci când temperatura apei este de peste 12°C în timpul funcționării reactorului biologic al stației de epurare. În locul condiției de temperatură poate fi aplicat un timp limitat de operare, care ține cont de condițiile climatice regionale. Această alternativă se aplică dacă se demonstrează că se obțin rezultate echivalente.“

**8. La anexa nr. 1, Capitolul V „Sectoare industriale“, în tabelul nr. 4 poziția 3 va avea următorul cuprins:**

„3. Fabricarea și îmbutelierea băuturilor răcoritoare“

**9. La anexa nr. 1, articolul 1 din anexa la normele tehnice „Plan de acțiune privind colectarea, epurarea și evacuarea apelor uzate orășenești“ va avea următorul cuprins:**

**„ARTICOLUL 1**  
**Domeniu de aplicare**

Prezentul plan de acțiune se referă la colectarea, epurarea și evacuarea apelor uzate urbane și la epurarea și evacuarea direct în mediul natural a apelor uzate biodegradabile provenite din anumite sectoare industriale, prevăzute în tabelul nr. 4 din anexa nr. 1 la hotărâre, NTPA-011.“

**10. La anexa nr. 1, la articolul 3 din anexa la normele tehnice titlul și alineatul (1) vor avea următorul cuprins:**

**„ARTICOLUL 3**  
**Declararea teritoriului României ca zonă sensibilă**

(1) Având în vedere prevederile art. 5<sup>1</sup> din hotărâre, prin care întregul teritoriu al României este desemnat ca zonă sensibilă în aglomerările umane cu peste 10.000 l.e., trebuie să se asigure colectarea apelor uzate urbane prin sisteme de canalizare și epurarea lor avansată, la nivel

de treaptă terțiară, pentru îndepărtarea azotului și fosforului, înainte de evacuarea în receptorii naturali.“

**11. La anexa nr. 1, după alineatul (3) al articolului 3 din anexa la normele tehnice se introduce un nou alineat, alineatul (4), cu următorul cuprins:**

„(4) Apele uzate urbane epurate conform alin. (1) vor corespunde cerințelor prevăzute în anexa nr. 1-NTPA-011, tabelele nr. 1 și 2, și în anexa nr. 3-NTPA-001, tabelele nr. 1 și 2.“

**12. La anexa nr. 1, alineatul (1) al articolului 4 din anexa la normele tehnice va avea următorul cuprins:**

„Art. 4. — (1) Aglomerările umane dotate cu rețele de canalizare și epurare a apelor uzate vor fi stabilite și evidențiate în Planul de Amenajare a Teritoriului la nivelul județului. La întocmirea noilor documentații de urbanism și amenajarea teritoriului, ca și la reactualizarea celor existente, la capitolul privind rețeaua de alimentare cu apă, rețeaua de canalizare și stațiile de epurare a apelor uzate se va ține seama de prevederile prezentei hotărâri. Pe plan se vor figura zonele din cadrul aglomerărilor umane care sunt și vor fi deservite de rețeaua de canalizare și/sau de stația de epurare, precum și zonele unde este necesară echiparea cu sisteme individuale de epurare. Pentru localitățile care cuprind mai multe aglomerări umane se întocmește un plan unic de urbanism, conform

reglementărilor în vigoare. Planurile de urbanism și amenajare a teritoriului cuprind un capitol special privind analiza situației mediului și propuneri pentru protecția acestuia, potrivit Legii nr. 350/2001 privind amenajarea teritoriului și urbanismul, cu completările ulterioare.“

**13. La anexa nr. 1, articolul 5 din anexa la normele tehnice va avea următorul cuprins:**

**„ARTICOLUL 5**

***Colectarea apelor uzate urbane***

(1) Aglomerările umane trebuie să fie prevăzute cu rețele de canalizare, astfel:

a) până la data de 31 decembrie 2013, zonele de aglomerări umane cu mai mult de 10.000 l.e.;

b) până la data de 31 decembrie 2018, zonele de aglomerări umane cuprinse între 2.000-10.000 l.e.;

(2) Termenele pot fi modificate prin ordin al autorității publice centrale cu atribuții în domeniul protecției mediului și gospodăririi apelor.“

**14. La anexa nr. 1, alineatul (1) al articolului 6 din anexa la normele tehnice va avea următorul cuprins:**

„Art. 6. — (1) Deținătorii de locuințe individuale sau colective ori de incinte în care se desfășoară activități socioeconomice, ale căror ape uzate nu pot fi epurate separat, au obligația să se racordeze la rețelele de canalizare ale localităților, în condițiile prevăzute în anexa nr. 1 la hotărâre, respectiv NTPA-011, sau, după caz, în anexa nr. 2 la hotărâre, respectiv NTPA-002.“

**15. La anexa nr. 1, la alineatul (2) al articolului 6 din anexa la normele tehnice termenul „fosă septică“ se înlocuiește cu termenul „bazin etanș vidanjabil“.**

**16. La anexa nr. 1, alineatele (1), (3) și (4) ale articolului 7 din anexa la normele tehnice vor avea următorul cuprins:**

„Art. 7. — (1) Apele uzate urbane care intră în rețelele de canalizare ale localităților trebuie ca înainte de a fi evacuate în receptorii naturali să fie supuse unei epurări corespunzătoare, și anume:

a) epurare terțiară, pentru toate evacuările ce provin din aglomerări umane cu peste 10.000 l.e., până la data de 31 decembrie 2015;

b) epurare biologică, pentru toate evacuările ce provin din aglomerări umane cuprinse între 2.000 și 10.000 l.e., până la data de 31 decembrie 2018.

Excepție de la aceste prevederi fac situațiile prevăzute la alin. (2).

.....  
(3) Evacuările din stațiile de epurare a apelor uzate urbane, prevăzute la alin. (1) lit. a) și b), trebuie să satisfacă cerințele prevăzute în anexele nr. 1 și 3, respectiv NTPA-011 și NTPA-001, corespunzătoare nivelului de epurare.

(4) Apele uzate urbane colectate prin sisteme de canalizare trebuie epurate corespunzător înainte de a fi evacuate, până la data de 31 decembrie 2018, în următoarele situații:

a) dacă provin din aglomerări umane cu mai puțin de 2.000 l.e.;

b) dacă provin din aglomerări umane cu mai puțin de 10.000 l.e. și sunt evacuate în ape costiere.“

**17. La anexa nr. 1, la articolul 7 din anexa la normele tehnice, după alineatul (5) se introduce alin. (5<sup>1</sup>) cu următorul cuprins:**

„(5<sup>1</sup>) Unitățile industriale aparținând sectoarelor industriale agroalimentare, cuprinse în tabelul nr. 4 din anexa nr. 1-NTPA-011, trebuie să asigure colectarea și epurarea corespunzătoare a apelor uzate industriale, înainte de evacuarea în receptorii naturali, până la data de 1 ianuarie 2007.“

**18. La anexa nr. 1, articolul 8 din anexa la normele tehnice se abrogă.**

**19. La anexa nr. 1, articolul 11 din anexa la normele tehnice va avea următorul cuprins:**

**„ARTICOLUL 11**

***Monitorizarea receptorilor naturali în care se evacuează apele uzate urbane sau industriale***

(1) Autoritatea în domeniu monitorizează receptorii naturali în care se evacuează apele uzate urbane sau industriale, direct sau din stațiile de epurare. Monitorizarea se realizează prin intermediul Sistemului Național de Supraveghere a Calității Apelor — S.N.S.C.A. Secțiunile de control reprezentative pentru apele de suprafață, lacuri și pentru apele subterane se aprobă prin ordin al ministrului mediului și gospodăririi apelor.

(2) S.N.S.C.A. va fi reactualizat anual, adaptat prevederilor prezentei hotărâri și cerințelor de monitorizare cuprinse în alte norme din domeniul protecției calității apelor.“

**20. La anexa nr. 1, articolul 12 din anexa la normele tehnice va avea următorul cuprins:**

**„ARTICOLUL 12**

***Raportări***

(1) Prestatorii/operatorii de servicii publice care administrează și/sau exploatează rețelele de canalizare, stațiile de epurare a apelor uzate urbane, stațiile de epurare a apelor uzate industriale și evacuările directe au obligația să efectueze automonitorizarea calității apelor uzate, iar în cazul stațiilor de epurare, aceasta se va face pe fiecare treaptă de epurare. Lunar și, respectiv, anual, prestatorii/operatorii de servicii publice vor prezenta autorității competente un raport tipărit și pe format electronic privind situația cantitativă și calitativă a evacuărilor de ape uzate. Datele conținute în acest raport servesc la elaborarea raportului anual privind situația epurării apelor uzate urbane și industriale evacuate în receptorii naturali și a sintezelor anuale de gospodărire a apelor. Procedura legală de raportare va fi transmisă operatorilor de către autoritatea competentă în domeniu.

(2) La fiecare doi ani autoritatea competentă elaborează și face public un raport privind calitatea apelor uzate urbane evacuate în receptorii naturali.“

**21. Titlul anexei nr. 2 va avea următorul cuprins:****„NORMATIV NTPA-002**

**privind condițiile de evacuare a apelor uzate  
în rețelele de canalizare ale localităților  
și direct în stațiile de epurare“**

**22. La anexa nr. 2, alineatul (1) al articolului 1 va avea următorul cuprins:**

„Art. 1. — (1) Dispozițiile prezentului normativ se referă la calitatea apelor uzate care urmează să fie evacuate în rețelele de canalizare ale localităților, sau, după caz, în cele ale unor agenți economici industriali la care sunt racordate localitățile. Normativul se referă și la apele uzate care se descarcă direct în stațiile de epurare.“

**23. La anexa nr. 2, literele c), e) și g) de la alineatul (1) al articolului 2 vor avea următorul cuprins:**

„c) proiectarea, avizarea și, după caz, autorizarea din punctul de vedere al gospodăririi apelor și al protecției mediului a rețelilor de canalizare și, respectiv, a stațiilor de epurare noi, a celor existente sau a celor existente care fac obiectul unor completări ori extinderi;

.....  
e) obținerea avizului de racordare, încheierea contractului de branșare/racordare și utilizare a serviciilor publice de alimentare cu apă și de canalizare și obținerea acceptului de evacuare între prestatorii, furnizorii/operatorii de servicii publice care au în administrare și în exploatare sistemul de canalizare, denumiți în continuare *operatori de servicii publice*, și utilizatorii de apă, denumiți în continuare *utilizatori*;

.....  
g) verificarea respectării prevederilor autorizației de gospodărire a apelor și, respectiv, a prevederilor contractuale cu privire la condițiile de evacuare cantitative și verificarea respectării prevederilor acceptului de evacuare cu privire la condițiile de evacuare calitative de încărcare cu substanțe poluante a apelor, în rețelele de canalizare ale localităților, în condițiile art. 1 alin. (1).“

**24. La anexa nr. 2, alineatele (1) și (3) ale articolului 3 vor avea următorul cuprins:**

„(1) Principalii parametri/indicatori de calitate care trebuie să caracterizeze apele uzate sunt prevăzuți în tabelul nr. 1. Tabelul prezintă și limitele maxime admisibile, exprimate în mg/dm<sup>3</sup>, ce se măsoară în punctele de control.

.....  
(3) Utilizatorul de apă are obligația epurării locale a apelor uzate, astfel încât în punctul de control să fie asigurată respectarea condițiilor prevăzute în contractul de branșare/racordare și utilizare a serviciilor publice de alimentare cu apă și de canalizare și în avizul/autorizația de gospodărire a apelor.“

**25. La anexa nr. 2, după alineatul (3) al articolului 3 se introduce un nou alineat, alineatul (4), care va avea următorul cuprins:**

„(4) În situația în care apele uzate industriale sunt evacuate direct în rețeaua de canalizare, se interzice descărcarea de substanțe prioritare și prioritar periculoase, prevăzute în tabelul nr. 2 din anexa nr. 3.“

**26. La anexa nr. 2, articolul 7 va avea următorul cuprins:**

„Art. 7. — Evacuarea apelor uzate în rețelele de canalizare sau în stațiile de epurare se face în baza acceptului de evacuare dat în scris de operatorul de servicii publice care administrează și exploatează rețeaua de canalizare și stația de epurare, precum și a contractului de branșare/racordare și utilizare a serviciilor publice de alimentare cu apă și canalizare, încheiat cu acesta. Pentru utilizatorii de apă cu potențial major de poluare, după obținerea acceptului de evacuare este necesară obținerea avizului/autorizației de gospodărire a apelor. Pentru evacuările din unitățile prevăzute la art. 6 este necesară și obținerea avizului inspectoratelor teritoriale de sănătate publică.“

**27. La anexa nr. 2, articolul 8 va avea următorul cuprins:**

„Art. 8. — Prin acordul de racordare și avizul/autorizația de gospodărire a apelor se pot stabili, ca valori admisibile, valori mai mici decât cele prevăzute în tabelul nr. 1, pe baza încărcării deja existente cu poluanți a apei uzate din canalizare.“

**28. La anexa nr. 2, articolul 10 va avea următorul cuprins:**

„Art. 10. — La solicitarea avizului de racordare, a contractului de branșare/racordare și utilizare a serviciilor publice de alimentare cu apă și de canalizare și a acceptului de evacuare, în vederea evacuării apelor uzate provenite de la un nou utilizator de apă și de extindere a capacităților de producție și a instalațiilor de preepurare, acesta va pune la dispoziție operatorilor de servicii publice datele asigurate de proiectant/utilizator, respectiv estimări ale debitelor și compoziției apelor uzate care urmează să fie descărcate în rețelele de canalizare ale localităților sau în stația de epurare.“

**29. La anexa nr. 2, partea introductivă a articolului 11 va avea următorul cuprins:**

„Avizul de racordare, contractul de branșare/racordare și utilizare a serviciilor publice de alimentare cu apă și de canalizare și acceptul de evacuare pentru serviciul de preluare a apelor uzate în rețeaua de canalizare a localității și/sau în stația de epurare precizează.“

**30. La anexa nr. 2, articolul 12 va avea următorul cuprins:**

„Art. 12. — Avizul de racordare, contractul de branșare/racordare și utilizare a serviciilor publice de alimentare cu apă și de canalizare, acceptul de evacuare și autorizația de gospodărire a apelor se revizuiesc potrivit reglementărilor în vigoare.“

**31. La anexa nr. 2, articolul 13 va avea următorul cuprins:**

„Art. 13. — Pentru orice schimbare privind debitul și/sau calitatea apelor uzate descărcate în rețelele de canalizare ale localităților sau în stațiile de epurare, ca urmare a modificării capacităților de producție, a tehnologiilor de fabricație sau a altor cauze, utilizatorul de apă are obligația

de a solicita un nou accept de evacuare și un nou încheia un nou contract de branșare/racordare și utilizare a aviz/autorizație de gospodărire a apelor, precum și de a serviciilor publice de alimentare cu apă și de canalizare.“

32. La anexa nr. 2, tabelul nr. 1 va avea următorul cuprins:

„Tabelul nr. 1\*)

Indicatori de calitate ai apelor uzate evacuate în rețelele de canalizare ale localităților

Nr. crt.	Indicatorul de calitate	U.M.	Valorile maxime admise	Metoda de analiză <sup>3)</sup>
1.	Temperatura	<sup>0</sup> C	40	
2.	pH	unități pH	6,5-8,5	SR ISO 10523-97
3.	Materii în suspensie	mg/dm <sup>3</sup>	350	STAS 6953-81
4.	Consum biochimic de oxigen la 5 zile (CBO <sub>5</sub> )	mg O <sub>2</sub> /dm <sup>3</sup>	300	SR EN 1899-2/2002
5.	Consum chimic de oxigen - metoda cu dicromat de potasiu [CCO <sub>Cr</sub> <sup>1)</sup>	mg O <sub>2</sub> /dm <sup>3</sup>	500	SR ISO 6060/96
6.	Azot amoniacal (NH <sub>4</sub> <sup>+</sup> )	mg/dm <sup>3</sup>	30	SR ISO 7150-1/2001
7.	Fosfor total (P)	mg/dm <sup>3</sup>	5,0	STAS 10064-75
8.	Cianuri totale (CN)	mg/dm <sup>3</sup>	1,0	SR ISO 6703/1-98-2/00
9.	Sulfuri și hidrogen sulfurat (S <sup>2-</sup> )	mg/dm <sup>3</sup>	1,0	SR ISO 10530-97
10.	Sulfizi (SO <sub>3</sub> <sup>2-</sup> )	mg/dm <sup>3</sup>	2	STAS 7661-89
11.	Sulfazi (SO <sub>4</sub> <sup>2-</sup> )	mg/dm <sup>3</sup>	600	STAS 8601-70
12.	Fenoli antrenabili cu vapori de apă (C <sub>6</sub> H <sub>5</sub> OH)	mg/dm <sup>3</sup>	30	SR ISO 6439:2001; SR ISO 8165/1/00
13.	Substanțe extractibile cu solvenți organici	mg/dm <sup>3</sup>	30	SR 7587-96
14.	Detergenți sintetici biodegradabili	mg/dm <sup>3</sup>	25	SR ISO 7875:1996 SR EN 903:2003
15.	Plumb (Pb <sup>2+</sup> )	mg/dm <sup>3</sup>	0,5	STAS 8637-79 SR ISO 8288 :2001
16.	Cadmiu (Cd <sup>2+</sup> )	mg/dm <sup>3</sup>	0,3	SR EN ISO 5961:2002
17.	Crom total (Cr <sup>3+</sup> + Cr <sup>6+</sup> )	mg/dm <sup>3</sup>	1,5	SR ISO 9174-98 SR EN 1233:2003
18.	Crom hexavalent (Cr <sup>6+</sup> )	mg/dm <sup>3</sup>	0,2	SR EN 1233:2003 SR ISO 11083-98
19.	Cupru (Cu <sup>2+</sup> )	mg/dm <sup>3</sup>	0,2	STAS 7795-80; SR ISO 8288:2001
20.	Nichel (Ni <sup>2+</sup> )	mg/dm <sup>3</sup>	1,0	STAS 7987-79 SR ISO 8288:2001

\*) Tabelul nr. 1 este reprodus în facsimil.

21.	Zinc ( $Zn^{2+}$ ) <sup>2)</sup>	mg/dm <sup>3</sup>	1,0	STAS 8314-87; SR ISO 8288:2001
22.	Mangan total (Mn)	mg/dm <sup>3</sup>	2,0	SR 8662/1-96  SR ISO 6333-96
23.	Clor rezidual liber ( $Cl_2$ )	mg/dm <sup>3</sup>	0,5	SR EN ISO 7393-1:2002; SR EN ISO 7393-2:2002; SR EN ISO 7393-3:2002

<sup>1)</sup> Valoarea concentrației  $CCO_{Cr}$  este condiționată de respectarea raportului  $CBO_5/CCO$  mai mare sau egal cu 0,4.

<sup>2)</sup> Pentru localitățile în care apa potabilă din rețeaua de distribuție conține zinc în concentrație mai mare de 1 mg/dm<sup>3</sup> se va accepta aceeași valoare și la racordare, dar nu mai mare de 5 mg/l.

<sup>3)</sup> Metoda de analiză corespunzătoare standardului indicat în tabel are caracter orientativ; alte metode alternative pot fi folosite dacă se demonstrează că acestea au aceeași sensibilitate și limită de detecție.

#### NOTĂ:

Dacă pe colectorul rețelei de canalizare a localității, în punctul de racord al sursei de ape uzate, curge în permanență un debit care asigură diluarea corespunzătoare a acestora, operatorul de servicii publice care exploatează și administrează rețeaua de canalizare poate stabili condițiile de evacuare ținând seama de diluția realizată. În aceste situații utilizatorii de apă care se racordează la rețeaua de canalizare din localitate sunt obligați să amenajeze căminul de racord corespunzător necesităților de protecție a construcției și cu respectarea condițiilor de salubritate și de igienă a mediului.

În cazul în care în apa uzată se găsesc mai multe metale grele din categoria Cu, Cr, Ni, Mn, suma concentrațiilor lor nu trebuie să depășească valoarea de 5,0 mg/dm<sup>3</sup>; dacă se găsesc doar metale grele, precum Zn și/sau Mn, suma concentrațiilor acestora nu poate depăși valoarea de 6,0 mg/dm<sup>3</sup>.

Enumerarea din tabel nu este limitativă; operatorul de servicii publice care exploatează și administrează rețeaua de canalizare și stația de epurare, împreună cu proiectantul care deține răspunderea realizării parametrilor proiectați, și, după caz, prin implicarea unității de cercetare tehnologică care a fundamentat soluția de proiectare pentru rețeaua de canalizare și/sau pentru stația de epurare, pot stabili, în funcție de profilul activității desfășurate de abonat, limite și pentru alți indicatori, ținând seama de prescripțiile generale de evacuare și, atunci când este cazul, și de efectul cumulat al unor agenți corosivi și/sau toxici asupra rețelei de canalizare și instalațiilor de epurare.“

### 33. La anexa nr. 3, alineatele (1), (9), (10) și (11) ale articolului 4 vor avea următorul cuprins:

„Art. 4. — (1) Limitele maxime admisibile de încărcare cu poluanți a apelor uzate la evacuarea în receptorii naturali sunt prevăzute în tabelul nr. 1 și reprezintă concentrații medii exprimate în mg/dm<sup>3</sup>. Ele se măsoară în punctul de control situat înainte de descărcare.

.....  
(9) Pentru descărcările de ape uzate epurate în Marea Neagră, în zone stagnante cum sunt golfurile, este obligatorie realizarea unor conducte de descărcare în larg, prevăzute cu posibilități de dispersie. La avizarea/autorizarea acestor descărcări nu se aplică prevederile prezentului normativ pentru indicatorul reziduu filtrabil uscat la 105°C, la care valoarea maximă admisibilă se corelează cu cea a fondului Mării Negre, de regulă mai mică decât aceasta.

(10) — a) În cazuri speciale — după probe tehnologice, la amorsarea treptelor biologice din stațiile de epurare, la reviziile periodice sau pe parcursul execuției unor lucrări de rețehnologizare ori extindere a capacității stației de epurare — este permisă depășirea valorilor-limită ale indicatorilor de calitate, dacă prin aceasta nu se pune în pericol sănătatea populației, a ecosistemelor acvatice sau nu se produc pagube materiale, și numai cu avizul autorităților bazinale de gospodărire a apelor și, după caz, al inspectoratelor

teritoriale de sănătate publică. Avizul se solicită de către utilizatorul de apă cu cel puțin 30 de zile înainte de data programată pentru începerea reviziilor, reparațiilor, lucrărilor, probelor tehnologice ori pentru amorsarea stațiilor de epurare biologică. Prin avizul respectiv se stabilesc depășiri, dar nu mai mari de 30 de zile, precum și valorile maxime admisibile ale indicatorilor de calitate pentru această perioadă.

b) În aceleași condiții sunt permise și evacuări discontinue ale limpedelui de batal, numai în situații în care acestea se realizează prin instalații de dispersie și numai când sunt îndeplinite condițiile de diluție necesare.

(11) Pentru utilizatorii existenți, care realizează capacități de epurare în conformitate cu programul de etapizare aprobat, în autorizația de gospodărire a apelor, emisă pe o perioadă limitată, se înscriu valori ale substanțelor poluante care nu depășesc valorile-limită din tabelul nr. 1 din anexa nr. 2 la hotărâre — NTPA-002.“

### 34. La anexa nr. 3, articolul 11 va avea următorul cuprins:

„Art. 11. — Metodele de analiză corespunzătoare standardelor indicate în tabel au caracter orientativ; se pot folosi alte metode alternative, dacă se demonstrează că acestea au aceeași sensibilitate și limită de detecție.“

35. La anexa nr. 3, tabelul nr. 1 va avea următorul cuprins:

„Tabelul nr. 1\*)

**Valori-limită de încărcare cu poluanți a apelor uzate industriale și urbane evacuate  
în receptori naturali**

Se aplică tuturor categoriilor de efluenți proveniți sau nu din stațiile de epurare

Nr. crt.	Indicatorul de calitate	U.M.	Valorile-limită admisibile	Metoda de analiză <sup>4)</sup>
<b>A. Indicatori fizici</b>				
1.	Temperatura <sup>1)</sup>	°C	35	-
<b>B. Indicatori chimici</b>				
2.	pH	unități pH	6,5-8,5	SR ISO 10523-97
	Pentru Fluviul Dunărea		6,5-9,0	
3.	Materii în suspensie (MS) <sup>2)</sup>	mg/dm <sup>3</sup>	35,0 (60,0)	STAS 6953-81
4.	Consum biochimic de oxigen la 5 zile (CBO <sub>5</sub> ) <sup>2)</sup>	mg O <sub>2</sub> /dm <sup>3</sup>	25,0	SR EN 1899-2/2002
5.	Consum chimic de oxigen - metoda cu dicromat de potasiu (CCO <sub>Cr</sub> ) <sup>2)</sup>	mg O <sub>2</sub> /dm <sup>3</sup>	125,0	SR ISO 6060-96
6.	Azot amoniacal (NH <sub>4</sub> <sup>+</sup> ) <sup>6)</sup>	mg/dm <sup>3</sup>	2,0 (3,0)	SR ISO 5664:2001 SR ISO 7150-1/2001
7.	Azot total (N) <sup>6)</sup>	mg/dm <sup>3</sup>	10,0(15,0)	SR EN ISO 13395:2002
8.	Azotați (NO <sub>3</sub> <sup>-</sup> ) <sup>6)</sup>	mg/dm <sup>3</sup>	25,0 (37,0)	SR ISO 7890- 2:2000;SR ISO 7890-3:2000 SR ISO 7890/1-98 pentru apa de mare: STAS 12999-91
9.	Azotiți (NO <sub>2</sub> <sup>-</sup> ) <sup>6)</sup>	mg/dm <sup>3</sup>	1 (2,0)	SR EN 26777:2002 pentru apa de mare: STAS 12754-89
10.	Sulfuri și hidrogen sulfurat (S <sup>2-</sup> )	mg/dm <sup>3</sup>	0,5	SR ISO 10530-97 SR 7510-97
11.	Sulfiti (SO <sub>3</sub> <sup>2-</sup> )	mg/dm <sup>3</sup>	1,0	STAS 7661-89
12.	Sulfati (SO <sub>4</sub> <sup>2-</sup> )	mg/dm <sup>3</sup>	600,0	STAS 8601-70
13.	Fenoli antrenabili cu vapori de apă (C <sub>6</sub> H <sub>5</sub> OH)	mg/dm <sup>3</sup>	0,3	SR ISO 6439:2001; SR ISO 8165/1/00
14.	Substanțe extractibile cu solvenți organici	mg/dm <sup>3</sup>	20,0	SR 7587-96
15.	Produse petroliere <sup>5)</sup>	mg/dm <sup>3</sup>	5,0	SR 7877/1-95 SR 7877/2-95
16.	Fosfor total (P) <sup>6)</sup>	mg/dm <sup>3</sup>	1,0 (2,0)	SR EN 1189-2000
17.	Detergenți sintetici	mg/dm <sup>3</sup>	0,5	SR EN 903:2003 SR ISO 7875/2-1996
18.	Cianuri totale (CN)	mg/dm <sup>3</sup>	0,1	SR ISO 6703/1/2- 98/00

\*) Tabelul nr. 1 este reprodus în facsimil.



19.	Clor rezidual liber (Cl <sub>2</sub> )	mg/dm <sup>3</sup>	0,2	SR EN ISO 7393-1:2002; SR EN ISO 7393-2:2002; SR EN ISO 7393-3:2002
20.	Cloruri (Cl <sup>-</sup> )	mg/dm <sup>3</sup>	500,0	STAS 8663-70
21.	Fluoruri (F <sup>-</sup> )	mg/dm <sup>3</sup>	5,0	SR ISO 10359-1:2001; SR ISO 10359-2:2001
22.	Reziduu filtrat la 105 °C	mg/dm <sup>3</sup>	2.000,0	STAS 9187-84
23.	Arsen (As <sup>+</sup> ) <sup>3)</sup>	mg/dm <sup>3</sup>	0,1	SR ISO 10566:2001
24.	Aluminiu (Al <sup>3+</sup> )	mg/dm <sup>3</sup>	5,0	STAS 9411-83
25.	Calciu (Ca <sup>2+</sup> )	mg/dm <sup>3</sup>	300,0	STAS 3662-90 SR ISO 7980-97
26.	Plumb (Pb <sup>2+</sup> ) <sup>3)</sup>	mg/dm <sup>3</sup>	0,2	STAS 8637-79;
27.	Cadmium (Cd <sup>2+</sup> ) <sup>3)</sup>	mg/dm <sup>3</sup>	0,2	SR ISO 8288:2002 SR EN ISO 5961:2002
28.	Crom total (Cr <sup>3+</sup> + Cr <sup>6+</sup> ) <sup>3)</sup>	mg/dm <sup>3</sup>	1,0	SR EN 1233:2003 SR ISO 9174-98
29.	Crom hexavalent (Cr <sup>6+</sup> ) <sup>3)</sup>	mg/dm <sup>3</sup>	0,1	SR EN 1233:2003 SR ISO 11083-98
30.	Fier total ionic (Fe <sup>2+</sup> , Fe <sup>3+</sup> )	mg/dm <sup>3</sup>	5,0	SR ISO 6332-96
31.	Cupru (Cu <sup>2+</sup> ) <sup>3)</sup>	mg/dm <sup>3</sup>	0,1	STAS 7795-80 SR ISO 8288:2001
32.	Nichel (Ni <sup>2+</sup> ) <sup>3)</sup>	mg/dm <sup>3</sup>	0,5	STAS 7987-67 SR ISO 8288:2001
33.	Zinc (Zn <sup>2+</sup> ) <sup>3)</sup>	mg/dm <sup>3</sup>	0,5	STAS 8314-87 SR ISO 8288:2001
34.	Mercur (Hg <sup>2+</sup> ) <sup>3)</sup>	mg/dm <sup>3</sup>	0,05	SR EN 1483:2003; SR EN 12338:2003
35.	Argint (Ag <sup>+</sup> )	mg/dm <sup>3</sup>	0,1	STAS 8190-68
36.	Molibden (Mo <sup>2+</sup> )	mg/dm <sup>3</sup>	0,1	STAS 11422-84
37.	Seleniu (Se <sup>2+</sup> )	mg/dm <sup>3</sup>	0,1	STAS 12663-88
38.	Mangan total (Mn)	mg/dm <sup>3</sup>	1,0	STAS 8662/1-96 SR ISO 6333-96
39.	Magneziu (Mg <sup>2+</sup> )	mg/dm <sup>3</sup>	100,0	STAS 6674-77 SR ISO 7980-97
40.	Cobalt (Co <sup>2+</sup> )	mg/dm <sup>3</sup>	1,0	SR ISO 8288:2001

<sup>1)</sup> Prin primirea apelor uzate, temperatura receptorului natural nu va depăși 35°C.

<sup>2)</sup> A se vedea tabelul nr. 1 prevăzut în anexa nr. 1 la hotărâre — NTPA-001 și art. 7 alin. (2) din anexa la normele tehnice „Plan de acțiune privind colectarea, epurarea și evacuarea apelor uzate urbane“.

<sup>3)</sup> Suma ionilor metalelor grele nu trebuie să depășească concentrația de 2 mg/dm<sup>3</sup>, valorile individuale fiind cele prevăzute în tabel. În situația în care resursa de apă/sursa de alimentare cu apă conține zinc în concentrație mai mare decât 0,5 mg/dm<sup>3</sup>, această valoare se va accepta și la evacuarea apelor uzate în resursa de apă, dar nu mai mult de 5 mg/dm<sup>3</sup>.

<sup>4)</sup> Metoda de analiză corespunzătoare standardului indicat în tabel are caracter orientativ, alte metode alternative putând fi folosite dacă se demonstrează că acestea au aceeași sensibilitate și limită de detecție.

<sup>5)</sup> Suprafața receptorului în care se evacuează ape uzate nu trebuie să prezinte irizații.

<sup>6)</sup> Valorile ce trebuie respectate pentru descărcări în zone sensibile, conform tabelului nr. 2 din anexa nr. 1 la hotărâre — NTPA-011.“

36. În cuprinsul hotărârii, sintagma „ape uzate urbane“, iar sintagma „echivalenți locuitori — e.l.“ se înlocuiește cu sintagma „ape uzate înlocuiește cu sintagma „locuitori echivalenți — l.e.“

**Art. II.** — Hotărârea Guvernului nr. 188/2002 pentru aprobarea unor norme privind condițiile de descărcare în mediul acvatic a apelor uzate, cu modificările și completările aduse prin prezenta hotărâre, va fi republicată în Monitorul Oficial al României, Partea I, dându-se textelor o nouă numerotare.

PRIM-MINISTRU  
**CĂLIN POPESCU-TĂRICEANU**

Contrasemnează:  
Ministrul mediului și gospodăririi apelor,  
**Sulfina Barbu**  
Ministrul integrării europene,  
**Ene Dinga**

București, 21 aprilie 2005.  
Nr. 352.

## GUVERNUL ROMÂNIEI

### HOTĂRÂRE

#### pentru modificarea și completarea Hotărârii Guvernului nr. 155/2005 privind organizarea și funcționarea Ministerului Agriculturii, Pădurilor și Dezvoltării Rurale

În temeiul art. 108 din Constituția României, republicată,

**Guvernul României** adoptă prezenta hotărâre.

**Art. I.** — Hotărârea Guvernului nr. 155/2005 privind organizarea și funcționarea Ministerului Agriculturii, Pădurilor și Dezvoltării Rurale, publicată în Monitorul Oficial al României, Partea I, nr. 211 din 14 martie 2005, se modifică și se completează după cum urmează:

1. **La articolul 4 alineatul (1) punctul II „În domeniul pădurilor”, punctele 30—32 vor avea următorul cuprins:**

„30. organizează, coordonează și exercită controlul cu privire la respectarea prevederilor regimului silvic de către deținătorii și administratorii cu orice titlu de fond forestier și a modului în care se aplică legislația silvică pentru administrarea vegetației forestiere din afara fondului forestier;

31. controlează modul în care se aplică normele tehnice în elaborarea amenajamentelor silvice, respectarea și aplicarea prevederilor din amenajamente;

32. controlează modul de supraveghere a stării de sănătate a pădurilor (monitoringul forestier) și modul de aplicare a reglementărilor privind utilizarea materialelor forestiere de reproducere;”.

2. **La articolul 4 alineatul (1) punctul II „În domeniul pădurilor”, se introduc punctele 33—49 cu următorul cuprins:**

„33. verifică modul de respectare a normelor tehnice cu privire la proiectarea și executarea lucrărilor de reconstrucție ecologică, împăduriri și lucrări de îngrijire;

34. controlează respectarea de către administrator sau proprietar a legislației privind integritatea fondului forestier național și a vegetației forestiere din afara acestuia;

35. constată, prin personalul silvic, faptele ce pot constitui infracțiuni în domeniul silvic, sesizează de îndată

organele de cercetare penală, iar pentru faptele contravenționale aplică sancțiuni, cu respectarea prevederilor legale privind regimul contravențiilor;

36. controlează legalitatea comercializării masei lemnoase și respectarea reglementărilor cu privire la circulația materialelor lemnoase, precum și proveniența acestora;

37. controlează respectarea regimului silvic în domeniul ariilor protejate din fondul forestier național;

38. verifică sesizările cu privire la încălcarea legislației în vigoare în domeniul respectării regimului silvic și a legislației silvice cu privire la administrarea vegetației forestiere din afara fondului forestier;

39. elaborează strategii și politici pentru gestionarea durabilă a fondului cinegetic național;

40. atribuie în gestiune, în condițiile legii, fondurile de vânatoare și exercită atribuțiile prevăzute de lege în domeniul cinegetic;

41. elaborează regulamente, instrucțiuni și norme tehnice specifice pentru gestionarea durabilă a fondului cinegetic;

42. controlează activitatea cinegetică pe toate categoriile de fonduri de vânatoare, luând măsurile care se impun în conformitate cu legislația din domeniu;

43. organizează, coordonează și participă în mod direct la acțiunile de prevenire și combatere a braconajului, constată, prin personalul cinegetic, faptele ce pot constitui infracțiuni în domeniul cinegetic, sesizează de îndată organele de cercetare penală, iar pentru faptele contravenționale aplică sancțiuni, cu respectarea prevederilor legale privind regimul contravențiilor;

44. controlează activitatea personalului angajat al gestionarilor fondurilor de vânătoare cu atribuții în domeniul cinegetic și propune, după caz, sancționarea acestuia;

45. controlează modul de respectare a instrucțiunilor tehnice privind evaluarea efectivelor de vânat și stabilirea cotelor de recoltă;

46. controlează legalitatea deținerii în captivitate a animalelor sălbatice de către persoanele fizice și juridice, precum și asigurarea condițiilor de viață ale acestora;

47. controlează respectarea reglementărilor în vigoare privind capturarea vânatului viu și popularea fondurilor de vânătoare;

48. verifică sesizările cu privire la încălcarea actelor normative în vigoare în domeniul cinegetic;

49. îndeplinește orice alte atribuții privind controlul respectării legislației în domeniul silvic și cel cinegetic.“

### **3. La articolul 4 alineatul (1), punctul III „În domeniul dezvoltării rurale“ va avea următorul cuprins:**

#### **„III. În domeniul dezvoltării rurale:**

1. asigură armonizarea cadrului instituțional și dezvoltarea capacității administrative a structurilor responsabile pentru elaborarea și implementarea programelor de dezvoltare rurală;

2. elaborează strategiile și programele de dezvoltare echilibrată a spațiului rural la nivel național, regional și local, în funcție de potențialul resurselor de dezvoltare, în concordanță cu strategia sectorului agroalimentar, cu prioritățile stabilite prin Programul de guvernare, precum și cu nivelul resurselor de finanțare destinate și alocate acestei activități;

3. elaborează și susține programe de dezvoltare rurală la nivel național, regional și local;

4. dezvoltă și promovează parteneriate la nivel național, central, regional și local, inclusiv parteneriatul public-privat;

5. asigură secretariatul Comitetului interministerial pentru elaborarea Programului național de dezvoltare rurală 2007—2013;

6. colaborează cu structurile administrative, profesionale interministeriale în vederea îmbunătățirii cadrului legislativ și organizatoric general de dezvoltare rurală;

7. promovează și încurajează participarea sectorului privat la elaborarea și implementarea programelor de dezvoltare rurală;

8. propune amendarea periodică, în funcție de rezultate, a Programului Guvernului pentru dezvoltare rurală;

9. propune amendarea periodică, împreună cu ministerele și organismele neguvernamentale implicate, a Planului național pentru agricultură și dezvoltare rurală;

10. răspunde de coordonarea acțiunilor de implementare a Instrumentului special de preaderare pentru agricultură și dezvoltare rurală — SAPARD, prin coordonarea activității Agenției SAPARD;

11. organizează, îndrumă și controlează în teritoriu activitatea serviciilor tehnice delegate pentru implementarea tehnică și financiară a Programului SAPARD;

12. răspunde de implementarea tehnică a măsurilor „Asistență tehnică“ și „Îmbunătățirea pregătirii profesionale“ din cadrul Programului SAPARD;

13. elaborează programele de dezvoltare rurală — Programul național de dezvoltare rurală pentru perioada 2007—2013, Programul național de agromediu, precum și alte programe specifice în conformitate cu cerințele legislației naționale, europene și internaționale în domeniu, în concordanță cu obiectivele și prioritățile stabilite prin Planul național de dezvoltare și Planul național strategic în domeniul dezvoltării rurale;

14. coordonează implementarea programelor de dezvoltare rurală europene — Programul SAPARD, Programul național de dezvoltare rurală, în concordanță cu recomandările comitetelor de monitorizare și cu reglementările Uniunii Europene;

15. asigură implementarea programelor de dezvoltare rurală europene în concordanță cu principiile și politicile Uniunii Europene, în special în domeniile concurenței, achizițiilor publice, protecției mediului și egalității de șanse între femei și bărbați;

16. urmărește și raportează rezultatele generale și impactul obținut prin programele de dezvoltare rurală naționale, europene și internaționale, precum și prin cele specifice, menționate în strategia de dezvoltare rurală;

17. asigură informarea publicului și a presei cu privire la rolul Comisiei Europene în dezvoltarea programelor și în conștientizarea potențialilor beneficiari cu privire la oportunitățile ce decurg din implementarea programelor de dezvoltare rurală;

18. elaborează și asigură managementul informațiilor printr-un sistem funcțional de colectare, prelucrare a datelor statistice și financiare privind implementarea programelor de dezvoltare rurală, evaluarea și monitorizarea asistenței financiare comunitare;

19. analizează și propune modificări ale programelor de dezvoltare rurală europene — SAPARD și Programul național de dezvoltare rurală și înaintează comitetelor de monitorizare corespunzătoare propunerile privind realocările de fonduri între măsuri și submăsuri; după aprobarea lor de către Comitetul de monitorizare, transmite modificările și/sau ajustările propuse spre analiză și aprobare Comisiei Europene, iar Autorității de plată, spre informare; operează modificările, după aprobarea lor de către Comisia Europeană, și informează corespunzător instituțiile implicate în implementarea programelor de dezvoltare rurală;

20. elaborează și prezintă spre aprobare comitetelor de monitorizare rapoartele anuale de implementare și, după aprobarea acestora, le transmite spre aprobare Comisiei Europene;

21. asigură implementarea măsurilor de control pentru corectitudinea operațiunilor finanțate prin Programul național de dezvoltare rurală și pentru alte programe de dezvoltare rurală, în concordanță cu principiile unui management financiar riguros și transparent;

22. urmărește și verifică instituirea de către autoritățile de implementare, precum și de către organismele

intermediare care implementează măsurile din Programul național de dezvoltare rurală și din proiectele finanțate prin fondurile europene și naționale a unui sistem contabil și de evidență separat, precum și a unui cod de contabilitate adecvat pentru toate operațiunile finanțate;

23. asigură corelarea măsurilor din programele de dezvoltare rurală naționale, europene și internaționale cu cele din programele sectoriale și regionale;

24. elaborează manuale de implementare și utilizare pentru programele de dezvoltare rurală finanțate din fondurile naționale, europene și internaționale;

25. elaborează criteriile de selecție și evaluare a proiectelor, aprobă proiectele selectate de către autoritățile de implementare și transmit cererile de finanțare Autorității de plată;

26. asigură îndeplinirea cerințelor referitoare la informarea și publicitatea privind asistența financiară a programelor de dezvoltare rurală naționale, europene și internaționale;

27. organizează evaluarea intermediară a Programului național de dezvoltare rurală și informează Comitetul de monitorizare asupra rezultatelor acestuia și asupra modalităților propuse pentru implementarea recomandărilor și concluziilor primite de la Comisia Europeană ca urmare a evaluării intermediare;

28. furnizează informațiile privind absorbția fondurilor aferente programelor de dezvoltare rurală naționale și europene gestionate de Ministerul Agriculturii, Pădurilor și Dezvoltării Rurale, conform datelor cuprinse în tabelele financiare;

29. constituie Comitetul de monitorizare pentru Programul național de dezvoltare rurală 2007–2013 și asigură președinția și secretariatul acestuia;

30. exercită atribuțiile de Autoritate de management pentru Programul SAPARD:

a) coordonează programarea și asigură monitorizarea implementării instrumentului de preaderare pentru agricultură și dezvoltare rurală SAPARD;

b) contribuie la crearea și exploatarea sistemului computerizat de monitorizare și evaluare a implementării instrumentelor financiare de preaderare SAPARD;

c) inițiază măsuri și participă împreună cu instituțiile de profil la elaborarea programelor menite să sprijine pregătirea profesională a funcționarilor publici, precum și a operatorilor economici, în domeniul programelor comunitare de preaderare SAPARD;

d) organizează reuniunile Comitetului de monitorizare pentru Programul SAPARD și asigură președinția și secretariatul acestuia;

e) stabilește în cooperare cu Agenția SAPARD indicatorii de monitorizare pe măsuri și submăsuri;

f) propune și contribuie la constituirea sistemului informatic și a bazei de date specifice;

g) analizează și prelucrează informațiile necesare monitorizării și evaluării Programului SAPARD;

h) raportează informațiile privind monitorizarea și evaluarea Programului SAPARD către Comitetul de

monitorizare pentru Programul SAPARD și Comisia Europeană;

i) propune Comisiei Europene soluții privind îmbunătățirea implementării Programului SAPARD, în consultare cu Agenția SAPARD și cu acordul Comitetului de monitorizare pentru Programul SAPARD;

j) elaborează și transmite Comisiei Europene raportul anual privind implementarea Programului SAPARD, în consultare cu Agenția SAPARD și cu aprobarea Comitetului de monitorizare pentru Programul SAPARD;

k) redactează și transmite Comisiei Europene raportul final privind implementarea Programului SAPARD, în consultare cu Agenția SAPARD și cu aprobarea Comitetului de monitorizare pentru Programul SAPARD;

l) informează autoritățile cu atribuții în domeniu, cu privire la necesitatea adaptării cadrului administrativ corespunzător, în baza deciziei Comisiei Europene privind amendarea Programului SAPARD;

m) informează anual Comisia Europeană despre inițiativele luate și măsurile prevăzute cu privire la informarea publicului privind rezultatele Programului SAPARD și rolul jucat de Comunitatea Europeană;

n) analizează anual, împreună cu reprezentanții Comisiei Europene, rezultatele implementării Programului SAPARD;

o) analizează calitatea și implicațiile evaluărilor efectuate;

p) organizează și realizează, în cooperare cu Comisia Europeană și Comitetul de monitorizare pentru Programul SAPARD, evaluarea intermediară și cea de la finele perioadei de implementare a Programului;

r) asigură orice alte funcții și atribuții ale Autorității de management pentru Programul SAPARD, prevăzute în acordurile SAPARD încheiate cu Comisia Comunităților Europene și în conformitate cu legislația națională în vigoare;

31. îndeplinește și alte atribuții, în condițiile legii.“

#### 4. **Articolul 6 va avea următorul cuprins:**

„Art. 6. — (1) În structura Ministerului Agriculturii, Pădurilor și Dezvoltării Rurale funcționează Direcția generală dezvoltare rurală care îndeplinește și funcția și atribuțiile de Autoritate de management pentru Programul SAPARD și de Autoritate de management pentru Programul național de dezvoltare rurală.

(2) Autoritatea de management pentru Programul național de dezvoltare rurală preia atribuțiile Autorității de management pentru Programul operațional sectorial pentru agricultură, dezvoltare rurală și pescuit privind agricultura și dezvoltarea rurală, stabilite prin Hotărârea Guvernului nr. 497/2004 privind stabilirea cadrului instituțional pentru coordonarea, implementarea și gestionarea instrumentelor structurale, cu modificările și completările ulterioare. Atribuțiile Autorității de management pentru Programul operațional sectorial pentru agricultură, dezvoltare rurală și pescuit privind domeniul pescuitului vor fi preluate de către Agenția Națională pentru Pescuit și Acvacultură.

(3) Funcția de Autoritate de plată pentru Programul național de dezvoltare rurală este asigurată de Agenția de

Plăți și Intervenție pentru Agricultură, Industrie Alimentară și Dezvoltare Rurală, instituție publică în subordinea Ministerului Agriculturii, Pădurilor și Dezvoltării Rurale, organizată conform Legii nr. 1/2004.

(4) Ministerul Agriculturii, Pădurilor și Dezvoltării Rurale, prin Direcția generală dezvoltare rurală, este beneficiarul măsurilor 4.2 „Asistență tehnică” și 4.1 „Îmbunătățirea pregătirii profesionale” din cadrul Programului SAPARD.

(5) Ministerul Agriculturii, Pădurilor și Dezvoltării Rurale este autoritatea competentă pentru organizarea, implementarea și funcționarea Registrului Informatic de Contabilitate Agricolă — RICA.“

**5. După articolul 6 se introduce un nou articol, articolul 6<sup>1</sup>, cu următorul cuprins:**

„Art. 6<sup>1</sup>. — În structura Ministerului Agriculturii, Pădurilor și Dezvoltării Rurale, în coordonarea directă a ministrului, se înființează Autoritatea pentru monitorizarea activităților Agenției de Plăți și Intervenție pentru Agricultură, Industrie Alimentară și Dezvoltare Rurală. Autoritatea menționată acordă și/sau retrage acreditarea de funcționare a Agenției de Plăți și Intervenție pentru Agricultură, Industrie Alimentară și Dezvoltare Rurală.“

**6. Alineatul (1) al articolului 14 va avea următorul cuprins:**

„Art. 14. — (1) Numărul maxim de posturi în aparatul propriu al Ministerului Agriculturii, Pădurilor și Dezvoltării Rurale este de 460, exclusiv demnitarii și posturile aferente cabinetului ministrului.“

**7. Alineatul (2) al articolului 16 va avea următorul cuprins:**

„(2) Pentru activitățile specifice de control și inspecții, Ministerul Agriculturii, Pădurilor și Dezvoltării Rurale are în dotare un număr de 3 autoturisme de intervenție, cu un consum de 300 litri/lună/vehicul.“

**8. Anexa nr. 1 „Structura organizatorică a Ministerului Agriculturii, Pădurilor și Dezvoltării Rurale” se modifică și se înlocuiește cu anexa nr. 1 la prezenta hotărâre.**

**9. La capitolul I „Instituții publice finanțate integral din bugetul de stat” din anexa nr. 2 „Unitățile care funcționează în subordinea Ministerului Agriculturii,**

**Pădurilor și Dezvoltării Rurale”, poziția nr. 7 va avea următorul cuprins:**

„7. Inspectoratele teritoriale de regim silvic și de vânătoare.“

**10. Nota de la capitolul I „Instituții publice finanțate integral din bugetul de stat” din anexa nr. 2 „Unitățile care funcționează în subordinea Ministerului Agriculturii, Pădurilor și Dezvoltării Rurale” va avea următorul cuprins:**

„NOTĂ: Numărul maxim de posturi finanțate de la bugetul de stat pentru instituțiile prevăzute la cap. I este de 6.407.“

**11. La capitolul II „Instituții publice finanțate din venituri proprii și subvenții acordate de la bugetul de stat” din anexa nr. 2 „Unitățile care funcționează în subordinea Ministerului Agriculturii, Pădurilor și Dezvoltării Rurale” poziția 7 va avea următorul cuprins:**

„7. Agenția Națională de Consultanță Agricolă, inclusiv oficiile/centrelor județene și locale de consultanță agricolă din subordinea acesteia.“

**12. Nota de la capitolul II „Instituții publice finanțate din venituri proprii și subvenții acordate de la bugetul de stat” din anexa nr. 2 „Unitățile care funcționează în subordinea Ministerului Agriculturii, Pădurilor și Dezvoltării Rurale” va avea următorul cuprins:**

„NOTĂ: Numărul maxim de posturi pentru instituțiile prevăzute la cap. II este de 2.268.“

**13. Anexa nr. 5 „Normativ de autoturisme la unitățile care funcționează în subordinea Ministerului Agriculturii, Pădurilor și Dezvoltării Rurale” se modifică și se înlocuiește cu anexa nr. 2 la prezenta hotărâre.**

**Art. II.** — Hotărârea Guvernului nr. 155/2005 privind organizarea și funcționarea Ministerului Agriculturii, Pădurilor și Dezvoltării Rurale, publicată în Monitorul Oficial al României, Partea I, nr. 211 din 14 martie 2005, cu modificările și completările aduse prin prezenta hotărâre, va fi republicată în Monitorul Oficial al României, Partea I, dându-se textelor o nouă numerotare.

**Art. III.** — Prezenta hotărâre intră în vigoare la 15 zile de la data publicării în Monitorul Oficial al României, Partea I.

PRIM-MINISTRU  
**CĂLIN POPESCU-TĂRICEANU**

Contrasemnează:  
Ministrul agriculturii, pădurilor și dezvoltării rurale,  
**Gheorghe Flutur**  
Ministrul muncii, solidarității sociale și familiei,  
**Gheorghe Barbu**  
Ministrul finanțelor publice,  
**Ionel Popescu**

**STRUCTURA ORGANIZATORICĂ  
a Ministerului Agriculturii, Pădurilor și Dezvoltării Rurale**

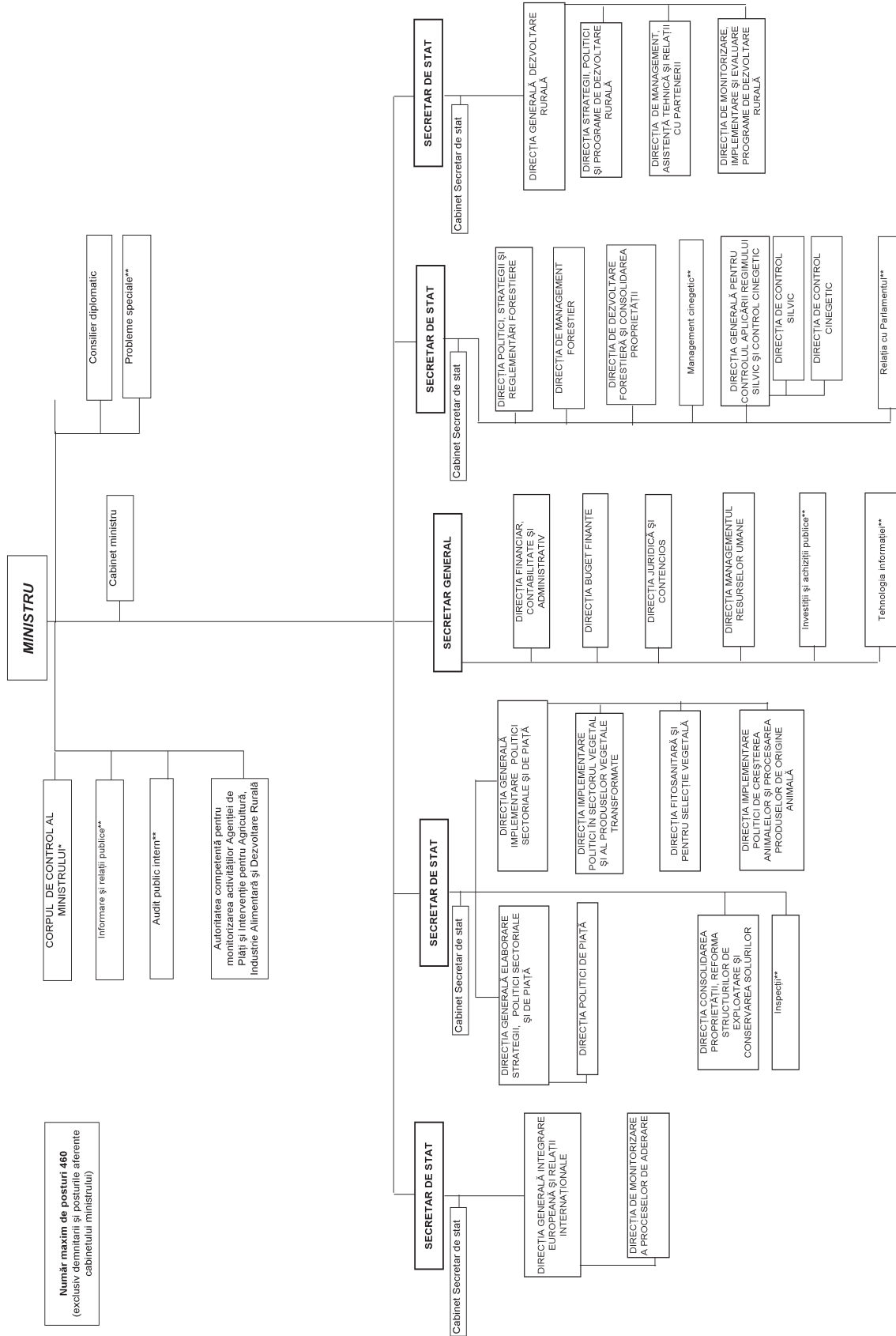

\* se organizează la nivel de direcție generală  
\*\* se organizează la nivel de compartiment, birou sau serviciu

ANEXA Nr. 2

(Anexa nr. 5 la Hotărârea Guvernului nr. 155/2005)

**N O R M A T I V**  
**de autoturisme la unitățile care funcționează în subordinea**  
**Ministerului Agriculturii, Pădurilor și Dezvoltării Rurale**

Nr. crt.	Denumirea unității	TOTAL	din care:	
			Autoturisme pentru activități specifice <sup>1)</sup>	Autospeciale <sup>2)</sup>
1.	Direcțiile pentru agricultură și dezvoltare rurală — servicii publice deconcentrate	9/unitate	3/unitate	6/unitate
2.	Agenția Națională pentru Ameliorare și Reproducție în Zootehnie „Prof. dr. G.K. Constantinescu“	4	3	1
3.	Laboratorul Central pentru Carantină Fitosanitară	3	2	1
4.	Banca de Resurse Genetice Vegetale Suceava	3	2	1
5.	Laboratorul Central pentru Controlul Reziduurilor de Pesticide în Plante și Produse Vegetale	2	1	1
6.	Inspekția Piscicolă	39	30	9
7.	Inspectoratele teritoriale de regim silvic și de vânatoare	120	102	18
8.	Agenția de Plăți și Intervenție pentru Agricultură, Industrie Alimentară și Dezvoltare Rurală	44	44	
9.	Centrul de Formare și Inovație pentru Dezvoltare în Carpați (CEFIDEC)	3	2	1
10.	Agenția SAPARD	24	24	
11.	Laboratorul Central pentru Calitatea Semințelor și a Materialului Săditor	6	4	2
12.	Inspectoratele teritoriale pentru calitatea semințelor și a materialului săditor — servicii publice deconcentrate	4/unitate	3/unitate	1/unitate
13.	Institutul de Stat pentru Testarea și Înregistrarea Soiurilor	4	4	
14.	Agenția Națională de Consultanță Agricolă, inclusiv oficiile/centrelor județene și locale de consultanță agricolă	69	69	
15.	Agenția Națională de Pescuit și Acvacultură	2	2	
16.	Oficiul Național al Viei și Vinului	1	1	
17.	Laboratorul Central pentru Controlul Calității și Igienei Vinului Valea Călugărească	1		1
18.	Laboratorul Regional pentru Controlul Calității și Igienei Vinului Blaj	1		1
19.	Laboratorul Regional pentru Controlul Calității și Igienei Vinului Odobești	1		1

<sup>1)</sup> Cu respectarea prevederilor Ordonanței Guvernului nr. 80/2001, aprobată cu modificări prin Legea nr. 247/2002, cu modificările ulterioare.

<sup>2)</sup> Nu fac obiectul Ordonanței Guvernului nr. 80/2001, aprobată cu modificări prin Legea nr. 247/2002, cu modificările ulterioare.

★

## RECTIFICĂRI

În anexa la Hotărârea Guvernului nr. 826/1999 privind acordarea cetățeniei române unor persoane, publicată în Monitorul Oficial al României, Partea I, nr. 492 din 13 octombrie 1999, se fac următoarele rectificări (care nu aparțin Redacției „Monitorul Oficial”, Partea I):

— la nr. 461, în loc de: „*Najati Al Hakim Ahmad Mahmoud..., fiul lui Ahmad și Fatima Masoud...*” se va citi: „*Al-Hakim Najati Ahmad Mahmoud..., fiul lui Ahmad și Fatima...*”

★

În anexa la Hotărârea Guvernului nr. 255/2004 privind acordarea cetățeniei române unor persoane, publicată în Monitorul Oficial al României, Partea I, nr. 203 din 9 martie 2004, se face următoarea rectificare (care nu aparține Redacției „Monitorul Oficial”, Partea I):

— la nr. 62, în loc de: „*... fiul lui Mario Jose...*” se va citi: „*... fiul lui Mario José de Jesús Bárbaro...*”

★

În anexa la Hotărârea Guvernului nr. 1.393/2004 privind redobândirea cetățeniei române de către unele persoane, publicată în Monitorul Oficial al României, Partea I, nr. 827 din 8 septembrie 2004, se face următoarea rectificare (care nu aparține Redacției „Monitorul Oficial”, Partea I):

— la nr. 7, în loc de: „*... fiica lui Hamlet și Arshalus...*” se va citi: „*... fiica lui Hamlet și Arshaluys...*”

★

În anexa la Hotărârea Guvernului nr. 1.866/2004 privind redobândirea cetățeniei române de către unele persoane, publicată în Monitorul Oficial al României, Partea I, nr. 1.050 din 12 noiembrie 2004, se face următoarea rectificare (care nu aparține Redacției „Monitorul Oficial”, Partea I):

— la nr. 8, în loc de: „*Frankel Jolanda-Erika...*” se va citi: „*Jolanda Erika Frenkel...*”

---

**EDITOR: PARLAMENTUL ROMÂNIEI — CAMERA DEPUTAȚILOR**

---

Regia Autonomă „Monitorul Oficial”, Str. Parcului nr. 65, sectorul 1, București,  
IBAN: RO75RNCB5101000000120001 Banca Comercială Română — S.A. — Sucursala „Unirea” București  
și IBAN: RO12TREZ7005069XXX000531 Direcția de Trezorerie și Contabilitate Publică a Municipiului București  
(alocat numai persoanelor juridice bugetare)

Tel. 224.09.71/150, fax 225.00.43, E-mail: [marketing@ramo.ro](mailto:marketing@ramo.ro), Internet: [www.monitoruloficial.ro](http://www.monitoruloficial.ro)  
Adresa pentru publicitate: Centrul pentru relații cu publicul, București, șos. Panduri nr. 1,  
bloc P33, parter, sectorul 5, tel. 411.58.33 și 410.47.30, tel./fax 410.77.36 și 410.47.23  
Tiparul: Regia Autonomă „Monitorul Oficial”



5 948368 016514