



MONITORUL OFICIAL

AL

ROMÂNIEI

Anul XIV — Nr. 639

PARTEA I
LEGI, DECRETE, HOTĂRÂRI ȘI ALTE ACTE

Joi, 29 august 2002

SUMAR

<u>Nr.</u>	<u>Pagina</u>
HOTĂRÂRI ALE GUVERNULUI ROMÂNIEI	
1.355/2001. — Hotărâre privind atestarea domeniului public al județului Olt, precum și al municipiilor, orașelor și comunelor din județul Olt.....	1
849. — Hotărâre pentru aprobarea Regulamentului de organizare și funcționare a Inspecției Piscicole.....	2-8

HOTĂRÂRI ALE GUVERNULUI ROMÂNIEI

GUVERNUL ROMÂNIEI

HOTĂRÂRE

privind atestarea domeniului public al județului Olt, precum și al municipiilor, orașelor și comunelor din județul Olt

În temeiul prevederilor art. 107 din Constituția României și ale art. 21 alin. (3) din Legea nr. 213/1998 privind proprietatea publică și regimul juridic al acesteia, cu completările ulterioare,

Guvernul României adoptă prezenta hotărâre.

Articol unic. — Se atestă apartenența la domeniul public lor din județul Olt a bunurilor cuprinse în anexele nr. 1—102*) al județului Olt, precum și al municipiilor, orașelor și comune- care fac parte integrantă din prezenta hotărâre.

PRIM-MINISTRU
ADRIAN NĂSTASE

Contrasemnează:
Ministrul administrației publice,
Octav Cozmâncă
p. Ministrul finanțelor publice,
Gheorghe Gherghina,
secretar de stat

București, 27 decembrie 2001.
Nr. 1.355.

*) Anexele nr. 1—102 se publică ulterior.

GUVERNUL ROMÂNIEI

HOTĂRÂRE

pentru aprobarea Regulamentului de organizare și funcționare a Inspecției Piscicole

În temeiul prevederilor art. 107 din Constituția României și ale art. 37 alin. (3) din Legea nr. 192/2001 privind fondul piscicol, pescuitul și acvacultura, cu modificările și completările ulterioare,

Guvernul României adoptă prezenta hotărâre.

Art. I. — Se aprobă Regulamentul de organizare și funcționare a Inspecției Piscicole, prevăzut în anexa care face parte integrantă din prezenta hotărâre.

Art. II. — Capitolul I „Instituții publice finanțate de la bugetul de stat” din anexa nr. 2 la Hotărârea Guvernului

nr. 362/2002 privind organizarea și funcționarea Ministerului Agriculturii, Alimentației și Pădurilor, cu modificările și completările ulterioare, se completează cu punctul 10 cu următorul cuprins:

„10. Inspecția Piscicolă”.

PRIM-MINISTRU
ADRIAN NĂSTASE

Contrasemnează:

p. Ministrul agriculturii, alimentației și pădurilor,
Petre Daea,

secretar de stat

Ministrul apelor și protecției mediului,

Petru Lificiu

p. Ministrul muncii și solidarității sociale,

Răzvan Ionuț Cirică,

secretar de stat

p. Ministrul finanțelor publice,

Gheorghe Gherghina,

secretar de stat

București, 31 iulie 2002.

Nr. 849.

ANEXĂ

REGULAMENT

de organizare și funcționare a Inspecției Piscicole

CAPITOLUL I

Dispoziții generale

Art. 1. — Inspecția Piscicolă este organism de specialitate cu personalitate juridică, finanțat integral de la bugetul de stat, care funcționează în subordinea Ministerului Agriculturii, Alimentației și Pădurilor, are în subordine filiale teritoriale fără personalitate juridică, organizate pe grupe de județe, și exercită atribuțiile unui organism public de inspecție specializat în urmărirea respectării prevederilor legale în domeniul protecției fondului piscicol, pescuitului, acvaculturii, transportului, comercializării peștelui și a altor viețuitoare acvatice.

Art. 2. — Inspecția Piscicolă își exercită atribuțiile prin inspectorul general, inspectorii-șefi teritoriali și inspectorii piscicoli.

Art. 3. — (1) Sediile administrative ale Inspecției Piscicole și ale filialelor acesteia, precum și dotarea necesară funcționării lor se asigură de către Ministerul Agriculturii, Alimentației și Pădurilor în termen de 45 de zile de la intrarea în vigoare a prezentului regulament.

(2) Sediul central al Inspecției Piscicole este în municipiul București, bd. Carol I nr. 17, sectorul 3.

CAPITOLUL II

Obiectul de activitate

Art. 4. — Inspecția Piscicolă controlează persoanele fizice și juridice care desfășoară activități în domeniul pescuitului, acvaculturii, transportului și comercializării peștelui și a altor viețuitoare acvatice și aplică sancțiuni în cazul nerespectării reglementărilor în vigoare.

Art. 5. — Inspecția Piscicolă propune autorității publice centrale care răspunde de pescuit și de acvacultură măsuri legislative ce se impun în concordanță cu realitatea din teritoriu.

Art. 6. — La acțiunile de control Inspecția Piscicolă colaborează cu reprezentanții inspectoratelor județene de poliție, Gărzii financiare, Poliției de frontieră, Agenției Naționale Sanitare Veterinare, Ministerului Apelor și Protecției Mediului și ai Regiei Naționale a Pădurilor.

CAPITOLUL III

Structura organizatorică a Inspecției Piscicole

Art. 7. — (1) Organigrama și filialele teritoriale ale Inspecției Piscicole sunt prezentate în anexa nr. 1.

(2) Numărul maxim de posturi se asigură în cadrul numărului de posturi aprobat prin legile bugetare anuale pentru Ministerul Agriculturii, Alimentației și Pădurilor.

(3) Normativele de personal și de dotare, precum și cele de constituire a compartimentelor funcționale se aprobă prin ordin al ministrului agriculturii, alimentației și pădurilor.

(4) Personalul încadrat la Inspekția Piscicolă este salariat conform anexei nr. IV/10 la Ordonanța de urgență a Guvernului nr. 24/2000 privind sistemul de stabilire a salariilor de bază pentru personalul contractual din sectorul bugetar, cu modificările și completările ulterioare. Încadrarea personalului se face ținându-se seama de pregătirea profesională și de vechimea în specialitate a acestuia. Funcția de inspector general se asimilează cu funcția de director general, iar funcția de inspector-șef teritorial se asimilează cu funcția de director.

(5) Asimilarea funcțiilor pe care se încadrează personalul Inspekției Piscicole cu cele prevăzute în anexa nr. IV/10 la Ordonanța de urgență a Guvernului nr. 24/2000, cu modificările și completările ulterioare, este prevăzută în anexa nr. 9.

Art. 8. — (1) Inspekția Piscicolă este condusă de un inspector general și de inspectorii-șefi teritoriali, numiți în condițiile legii, prin ordin al ministrului agriculturii, alimentației și pădurilor.

(2) Inspectorii-șefi teritoriali vor fi selectați din cadrul absolvenților de învățământ superior de profil, cu o activitate de minimum 3 ani.

(3) Inspectorii piscicoli vor fi selectați dintre absolvenții cu studii superioare și absolvenții cu studii medii de profil.

(4) Inspectorul general și inspectorii-șefi teritoriali pot fi eliberați din funcție în condițiile legii.

(5) Inspectorul general are următoarele atribuții:

a) reprezintă Inspekția Piscicolă în raporturile acesteia cu persoanele juridice și fizice, cu autoritățile locale și centrale, cu organizațiile guvernamentale sau neguvernamentale;

b) propune Ministerului Agriculturii, Alimentației și Pădurilor modificări pentru îmbunătățirea activității și a structurii de personal;

c) angajează personalul Inspekției Piscicole și ia măsuri de desfacere a contractului de muncă, cu excepția inspectorilor-șefi teritoriali;

d) propune îmbunătățirea dotării Inspekției Piscicole cu mijloace necesare bunei desfășurări a activității;

e) aprobă operațiuni de plăți și încasări;

f) controlează încasarea amenzilor și aplicarea sancțiunilor înscrise în procesele-verbale de contravenție;

g) prezintă anual spre aprobare autorității publice centrale care răspunde de pescuit și acvacultură raportul de activitate al Inspekției Piscicole și bugetul de venituri și cheltuieli.

Art. 9. — În acțiunile sale Inspekția Piscicolă poate coopta inspectori voluntari, recrutați dintre specialiștii recunoscuți din domeniile cercetare, învățământ și organizații neguvernamentale de profil, numiți de inspectorul general.

CAPITOLUL IV

Atribuțiile și responsabilitățile inspectorilor piscicoli

Art. 10. — Inspectorii piscicoli controlează respectarea Legii nr. 192/2001 privind fondul piscicol, pescuitul și acvacultura, cu modificările și completările ulterioare, precum și

a altor reglementări în vigoare privind protecția fondului piscicol, pescuitul, acvacultura, transportul și comercializarea peștelui și a altor viețuitoare acvaticice și au următoarele atribuții:

a) constată modul de respectare a reglementărilor privind pescuitul și acvacultura și de aplicare a măsurilor de protecție a fondului piscicol și aplică măsuri de combatere a braconajului și a furturilor de pește, a sustragerii de la aplicarea legislației în domeniu;

b) au acces și drept de control la bordul navelor/ambarcațiunilor de pescuit românești și străine pentru a constata modul în care sunt respectate reglementările privind pescuitul și protecția fondului piscicol. Procedura efectuării inspekției la bordul navelor/ambarcațiunilor de pescuit este prezentată în anexa nr. 6;

c) controlează mijloacele de transport, punctele de descărcare/achiziție a peștelui, unitățile de comercializare, precum și fermele piscicole/de acvacultură;

d) controlează documentele și înscrierea corectă a datelor cu privire la activitatea de pescuit și acvacultură, proveniența și circulația peștelui, condițiile de igienă, normele de comercializare, condițiile de depozitare și de manipulare a peștelui și a altor viețuitoare acvaticice;

e) verifică respectarea condițiilor impuse prin autorizații/permise persoanelor juridice și fizice autorizate să practice pescuitul în scop comercial sau recreativ/sportiv;

f) verifică marcarea sturionilor și a altor specii de pești protejate, înregistrarea și raportarea capturilor, marcarea uneltelor, navelor/ambarcațiunilor de pescuit;

g) controlează activitatea de pescuit și de procesare a peștelui la bordul navelor/ambarcațiunilor de pescuit;

h) controlează marcarea zonelor de pescuit și a zonelor de interdicție cu semne vizibile, precum și întreținerea acestora;

i) verifică tipul, numărul și rolul ambarcațiunilor de pescuit;

j) supun lunar aprobării inspectorului-șef programul de control, astfel încât toate obiectivele și zonele să fie controlate cel puțin o dată pe lună;

k) controlează programul de pază al agenților economici pentru protecția fondului piscicol pe care l-au concesionat;

l) constată încălcarea normelor de pescuit și de protecție a fondului piscicol, încheie procesul-verbal de constatare a contravenției sau infracțiunii, sistează pescuitul și confiscă peștele și uneltele/ambarcațiunile folosite la pescuit, iar în cazul infracțiunilor sesizează organele de urmărire penală;

m) sprijină și participă efectiv la acțiuni de repopulare a apelor din domeniul public al statului, precum și la acțiuni pentru salvarea puietului din bălți, lacuri, gârle, canale etc. supuse desecării;

n) organizează acțiuni de combatere a vegetației acvaticice dezvoltate în exces, conform programului aprobat de inspectorul general;

o) controlează modul de combatere a păsărilor ihtiofage și a altor prădători, conform programului aprobat de autoritatea publică centrală care răspunde de pescuit și acvacultură și de autoritatea publică centrală care răspunde de mediu;

p) întocmesc rapoarte lunare privind activitatea desfășurată și le înaintează inspectorului-șef;

q) urmăresc aplicarea sancțiunilor prevăzute în procese-verbale de constatare;

r) execută orice alte dispoziții ale conducerii Inspecției Piscicole.

Art. 11. — (1) Inspectorii piscicoli efectuează controlul în baza legitimației, insignei și a ștampilei cu numărul de marcă (cu același conținut și al insignei), conform modelului prevăzut în anexa nr. 2.

(2) Procesul-verbal de constatare și sancționare a contravenției/infracțiunii la normele de pescuit și de protecție a fondului piscicol se va întocmi conform modelului prevăzut în anexa nr. 3.

CAPITOLUL V

Evidența și verificarea activității organelor de control și supraveghere

Art. 12. — (1) Evidența activității inspectorilor-șefi teritoriali și a inspectorilor piscicoli se ține în condica de serviciu.

(2) Sarcinile de serviciu se vor trasa și se vor înscrie în condică de către:

a) inspectorul general pentru inspectorii-șefi;

b) inspectorii-șefi pentru inspectorii piscicoli.

Art. 13. — Inspectorii-șefi vor controla în mod obligatoriu și permanent activitatea inspectorilor piscicoli, vor verifica și vor viza condica de serviciu în ceea ce privește activitatea acestora și vor aproba programul de control pentru perioada următoare.

CAPITOLUL VI

Echipament și mijloace de control

Art. 14. — (1) În exercitarea atribuțiilor de serviciu personalul Inspecției Piscicole va purta uniforma și echipamentul prevăzute în anexa nr. 4.

(2) Uniformele și echipamentele vor fi asigurate personalului Inspecției Piscicole conform dispozițiilor legale în vigoare. Personalul de control și supraveghere este obligat să păstreze și să întrețină în stare bună uniforma și echipamentul atribuite.

(3) Durata de serviciu pentru uniformă și echipament este prevăzută în anexa nr. 5.

(4) Inspectorii piscicoli sunt dotați cu arme de foc care sunt utilizate pe baza permisului de port-armă și a ordinului de serviciu eliberat în acest scop de Inspecția Piscicolă, conform anexei nr. 7.

Art. 15. — În exercițiul funcțiunii inspectorii piscicoli pot face uz de armă numai în condițiile prevăzute de lege.

Art. 16. — (1) Ministerul Agriculturii, Alimentației și Pădurilor va dota Inspecția Piscicolă și filialele sale cu mijloace de transport pe apă și pe uscat și cu mijloace de comunicație, conform anexei nr. 8.

(2) Navele și ambarcațiunile inspecției piscicole se identifică prin fanion specific la catargul principal și siglă pe borduri. Navele și ambarcațiunile mobilizate de la terți pentru acțiuni specifice se identifică prin fanion la catargul principal.

(3) Mijloacele auto se identifică prin siglă pe portiere.

(4) Inspectorii piscicoli pot, de asemenea, să folosească în situații speciale, stipulate în protocoalele de colaborare sau în contractele de concesiune, pentru deplasare numai în interes de serviciu și pentru transportul peștelui

sau al uneltelor confiscate, navele sau mijloacele de transport ale unităților de administrare a fondului piscicol.

Art. 17. — Este interzisă folosirea mijloacelor de transport repartizate Inspecției Piscicole pentru alte scopuri decât pentru îndeplinirea sarcinilor prevăzute în legislația în vigoare și în prezentul regulament.

Art. 18. — Pe navele Inspecției Piscicole se ține un registru de inspecție, în care se înscriu toate deplasările efectuate, scopul și rezultatele acțiunilor de control.

Art. 19. — Modelele fanionului, siglei și registrului de inspecție la bordul navelor se stabilesc prin ordin al ministrului agriculturii, alimentației și pădurilor.

CAPITOLUL VII

Paza voluntară a fondului piscicol

Art. 20. — (1) Pentru combaterea operativă a faptelor care constituie contravenții sau infracțiuni în domeniul protecției fondului piscicol și în cel al exploatațiilor piscicole, Inspecția Piscicolă, cu concursul serviciilor de pază din asociațiile locale de pescuit, poate organiza paza voluntară a fondului piscicol.

(2) Paza voluntară a fondului piscicol și a exploatațiilor piscicole va fi organizată pe baza instrucțiunilor speciale întocmite de Inspecția Piscicolă, aprobate prin ordin al ministrului agriculturii, alimentației și pădurilor.

CAPITOLUL VIII

Dispoziții finale

Art. 21. — Personalul Inspecției Piscicole este obligat să aibă o ținută corectă și demnă atât în timpul exercitării serviciului, cât și în afara serviciului.

Art. 22. — Pentru abaterile săvârșite de inspectorii piscicoli vor fi aplicate sancțiuni disciplinare pe cale administrativă, conform prevederilor legislației în domeniu și regulamentelor interioare.

Art. 23. — Pierderea, cedarea sau deteriorarea armei, practicarea și protejarea pescuitului ilegal, precum și orice încălcare a îndatoririlor de serviciu se pedepsesc conform dispozițiilor legale.

Art. 24. — Inspectorii piscicoli vor fi atestați de o comisie formată din 5 membri specialiști în domeniu, numită prin ordin al ministrului agriculturii, alimentației și pădurilor, proveniți din: Ministerul Agriculturii, Alimentației și Pădurilor, Ministerul de Interne și Institutul Național de Cercetare-Dezvoltare Marină „Grigore Antipa” — I.N.C.D.M. Constanța.

Art. 25. — Inspecția Piscicolă va organiza acțiuni de instruire a personalului din subordine privind noile reglementări în domeniu.

Art. 26. — Editarea unor materiale publicitare sau informații cu privire la măsurile și acțiunile de protecție a fondului piscicol național, a măsurilor și acțiunilor care se întreprind, precum și a constatărilor privind patrimoniul piscicol național se realizează pe baza prevederilor legale în vigoare.

Art. 27. — Inspecția Piscicolă organizează sesiuni de lucru și schimburi de experiență, cu participare națională și internațională, în domeniul protecției și conservării fondului piscicol național și al exploatarii lui durabile.

Art. 28. — Anexele nr. 1—9 fac parte integrantă din prezentul regulament.

INSPECȚIA PISCICOLĂ

Total personal = 148,
din care:
— sediul central = 29
— filiale teritoriale = 119

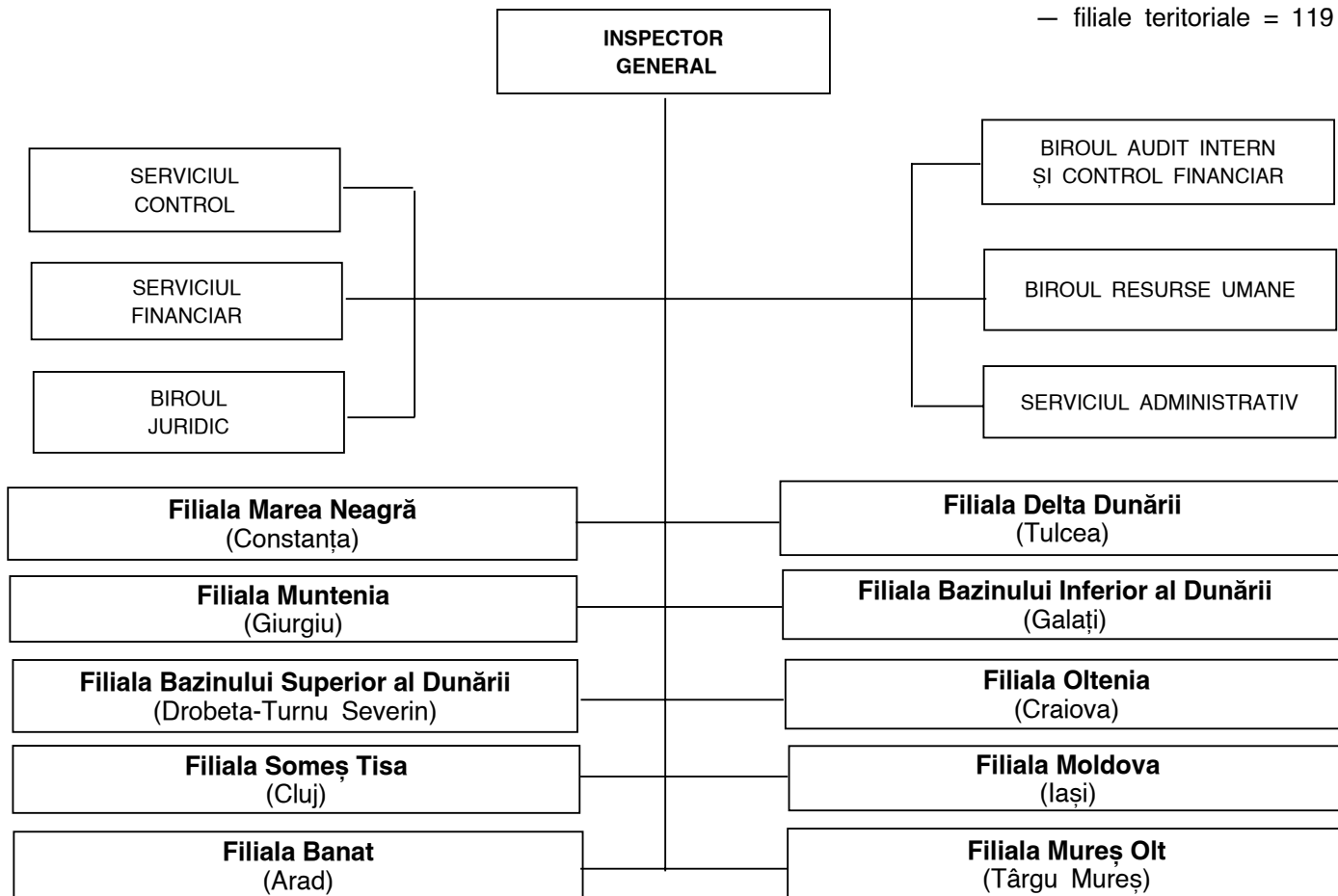

1. Modelul legitimației de inspector piscicol

<p>ROMÂNIA MINISTERUL AGRICULTURII, ALIMENTAȚIEI ȘI PĂDURILOR INSPECȚIA PISCICOLĂ LEGITIMAȚIE DE CONTROL Seria nr.</p> <p>Nr. Marcă Funcția Numele Prenumele</p> <p>Filiala..... INSPECTOR GENERAL</p> <p>Fotografie</p>	<table border="1"> <thead> <tr> <th>Sem.</th> <th>2002</th> <th>2004</th> <th>2005</th> <th>2006</th> <th>2007</th> </tr> </thead> <tbody> <tr> <td>I</td> <td></td> <td></td> <td></td> <td></td> <td></td> </tr> <tr> <td>II</td> <td></td> <td></td> <td></td> <td></td> <td></td> </tr> </tbody> </table>	Sem.	2002	2004	2005	2006	2007	I						II						<p>Poseorul prezentei legitimații, în temeiul Legii nr. 192/2001 privind fondul piscicol, pescuitul și acvacultura și a HG nr. este împuternicit să constate, și să aplice prevederile legale în domeniu, privind stabilirea și sancționarea contravențiilor la normele de pescuit și de protecție a fondului piscicol în toate apele ce aparțin domeniului public al statului.</p> <p>Legitimația este valabilă împreună cu insigna</p>
	Sem.	2002	2004	2005	2006	2007														
I																				
II																				

2. Modelul insignei de inspector-piscicol



*) Anexa nr. 2 este reprodusă în facsimil.

INSPECȚIA PISCICOLĂ
 Filiala
 Localitatea
 Str. nr. județul
 telefon: fax:

PROCES - VERBAL
de constatare și sancționare a contravenției/infracțiunii*) la normele de pescuit
și de protecție a fondului piscicol

nr. din

În temeiul prevederilor Legii nr. 192/2001 privind fondul piscicol, pescuitul și acvacultura, cu modificările și completările ulterioare, subsemnatul, inspector piscicol angajat la Inspecția Piscicolă filiala, nr. marcă, în urma controlului efectuat în zona, la data de, ora, am constatat că numitul, născut în anul luna ziua, domiciliat în, str. nr., bl., ap., județul/sectorul, posesor al actului de identitate seria ... nr., eliberat de la data, cod numeric personal [| | | | | | | | | | | | | | | | |], ocupația, locul de muncă, a săvârșit următoarele fapte care constituie contravenție/infracțiune:

.....
 data săvârșirii contravenției/infracțiunii ora, locul, împreună cu numiții:

1. B.I. seria nr., eliberat de la data de
2. B.I. seria nr., eliberat de la data de
3. B.I. seria nr., eliberat de la data de

Faptele înscrise mai sus constituie contravenție conform art. din Legea nr. 192/2001 și se sancționează cu amendă de la lei la lei.

Se stabilește amenda de lei, care va fi achitată în termen de 15 zile la C.E.C. sau la trezoreria finanțelor publice, în contul, urmând ca în același interval să se remită chitanța și copia de pe procesul-verbal Inspecției Piscicole filiala

În cazul neachitării amenzii se procedează la executarea silită a sancțiunii.

Se rețin în vederea confiscării următoarele bunuri aflate asupra numitului/numiților în momentul constatării și care au servit la comiterea faptei:

.....

Contestația se poate depune în termen de 15 zile de la data încheierii prezentului proces-verbal, însoțită de copia de pe acesta, la Inspecția Piscicolă filiala

Constatator,
,
 inspector piscicol

Martor,
,
 (numele și prenumele în clar)

Contravenient,

*) Faptele care constituie infracțiune se constată și procesul-verbal de constatare se înaintează pentru soluționare organelor în drept.

*ANEXA Nr. 4
la regulament*

UNIFORMA ȘI ECHIPAMENTUL DIN DOTARE

1. Uniforma de vară:

- a) costum din stofă sau doc, de culoare bleumarin închis, compus din veston deschis la gât, cu nasturi de culoare galbenă, și din pantaloni;
- b) 3 cămăși cu mânecă scurtă, de culoare bleu;
- c) 2 cravate de culoare galbenă;
- d) caschetă cu cozoroc, din doc de culoare bleumarin închis, cu bandă de culoare albastru deschis;
- e) pantofi negri;
- f) 5 perechi de șosete subțiri de culoare bleumarin;
- g) cizme din cauciuc, scurte;
- h) manta de ploaie din doc cauciucat, de culoare bleumarin, cu mâneci și glugă.

2. Uniforma de iarnă:

- a) costum din stofă, de culoare bleumarin închis, compus din veston deschis la gât, cu nasturi metalici de culoare galbenă, și din pantaloni;
- b) 3 cămăși cu mânecă lungă, de culoare bleu;

- c) 2 cravate de culoare galbenă;
- d) căciulă cu urechi îmblănită, din stofă de culoare bleumarin închis;
- e) manta deschisă la gât, din stofă de culoare bleumarin închis, cu nasturi metalici de culoare galbenă;
- f) 1 fular bleumarin închis;
- g) 1 pereche de mănuși din bumbac;
- h) bocanci;
- i) 5 perechi de șosete groase de culoare bleumarin.

3. Semne distinctive: petlițe de culoare albastru deschis pe brațul stâng.

Inspectorii piscicoli vor avea pe petliță o linie verticală galbenă.

Inspectorii-șefi vor avea pe petliță două linii verticale galbene.

Inspectorul general va avea pe petliță o singură dungă galbenă lată, în poziție orizontală.

*ANEXA Nr. 5
la regulament*

DURATA DE SERVICIU A UNIFORMEI ȘI ECHIPAMENTULUI

Echipament de vară:

— haină de doc	2 ani
— cămașă	1 an
— șosete	1 an
— cravată	2 ani
— pantalon din doc	2 ani
— pantofi	1 an
— cizme din cauciuc	2 ani
— manta de ploaie	3 ani
— caschetă	2 ani

Echipament de iarnă

— veston din stofă	2 ani
— cămașă	1 an
— șosete	1 an
— cravată	2 ani
— fular	2 ani
— mănuși	1 an
— pantalon din stofă	2 ani
— manta din stofă	3 ani
— căciulă cu urechi	3 ani
— bocanci	2 ani

*ANEXA Nr. 6
la regulament*

PROCEDURA

efectuării inspecției la bordul navelor/ambarcațiunilor de pescuit maritime și fluviale

Inspectorii piscicoli vor efectua inspecția la bordul navelor de pescuit maritime și fluviale împreună cu reprezentanții Poliției de frontieră și ai Inspectoratului Navigației Civile — I.N.C., care vor participa la aceste acțiuni pe baza protocoalelor încheiate.

Navele/ambarcațiunile de pescuit sub pavilion românesc sau străin, supuse controlului, vor fi anunțate prin radio sau prin semnale vizuale, conform Codului navigației civile. Comandanții navelor se vor supune imediat procedurii de inspecție, manevrând nava/ambarcațiunea astfel încât urcarea la bord a inspectorilor piscicoli și a celorlalte autorități să se facă în condiții de siguranță.

Inspectorii piscicoli vor verifica legalitatea documentelor privind pescuitul (licențe, autorizații), uneltele și instalațiile de pescuit, jurnalul de pescuit, documentele de debarcare

a mării, speciile și dimensiunile peștilor capturați, modalitatea de prelucrare și de ambalare.

Pentru acțiunea de control comandantul navei și echipajul vor fi cooperanți și vor răspunde solicitărilor inspectorilor piscicoli.

Toate datele referitoare la inspecție se vor înscrie în procesul-verbal de inspecție, al cărui model va fi stabilit de inspectorul general. Procesul-verbal va fi semnat de inspectorul piscicol și de comandantul navei.

În cazul în care se contestă săvârșirea de contravenții sau infracțiuni, se vor aplica prin reprezentanții Inspectoratului Navigației Civile — I.N.C. și ai Poliției de frontieră procedurile prevăzute la art. 35 lit. c), art. 38 și 42 din Legea nr. 17/1990 privind regimul juridic al apelor maritime interioare, al mării teritoriale și al zonei contigue ale României.

*ANEXA Nr. 7
la regulament*

**LISTA
cuprinzând necesarul de arme de foc**

Pistol tip „Carpați” 85 bucăți

*ANEXA Nr. 8
la regulament*

**LISTA
cuprinzând mijloacele de transport pe apă și pe uscat și mijloacele de comunicație**

— Șalupă maritimă de control..... 3 bucăți
— Șalupă fluvială de control 8 bucăți
— Autoturism de teren..... 27 bucăți
— Remorcă izotermă pentru autoturism de teren 27 bucăți
— Autoturism de transport persoane..... 12 bucăți
— Stație de emisie-recepție fixă 6 bucăți
— Stație de emisie-recepție mobilă 15 bucăți
— Telefon mobil 85 bucăți

*ANEXA Nr. 9
la regulament*

**ECHIVALAREA
funcțiilor de execuție pe grade profesionale ale personalului Inspecției Piscicole**

Nr. crt.	Funcția	Funcția cu care se echivalează	Poziția din anexa nr. IV/10 la Ordonanța de urgență a Guvernului nr. 24/2000
1.	Inspector piscicol expert	Inspector de specialitate expert, inginer expert*)	1
2.	Inspector piscicol gradul I	Inspector de specialitate, inginer*), gradul I	2
3.	Inspector piscicol gradul II	Inspector de specialitate, inginer*), gradul II	3
4.	Inspector piscicol gradul III	Inspector de specialitate, inginer*), gradul III	4
5.	Inspector piscicol debutant	inspector, inginer*); debutant	5
6.	Inspector piscicol — subinginer I	Subinginer I	6
7.	Inspector piscicol — subinginer II	Subinginer II	7
8.	Inspector piscicol — subinginer III	Subinginer III	8
9.	Inspector piscicol — subinginer debutant	Subinginer debutant	9
10.	Inspector piscicol — studii medii; IA	Tehnician observator condiții mediu; IA**)	10
11.	Inspector piscicol — studii medii; I	Tehnician observator condiții mediu; I**)	11
12.	Inspector piscicol — studii medii; II	Tehnician observator condiții mediu; II**)	12
13.	Inspector piscicol — studii medii; debutant	Tehnician observator condiții mediu; debutant**)	13

*) Specialitatea funcției de inginer este cea care se regăsește în activitatea de bază a unității. Cu același nivel pot fi salarizate, în activitatea de bază, și funcțiile de biolog, chimist, fizician și altele, dacă persoanele încadrate în aceste funcții desfășoară activitate în specialitatea funcției.

***) Specialitatea funcțiilor de tehnician și de observator condiții mediu este cea care se regăsește în activitatea de bază a unității.

EDITOR: PARLAMENTUL ROMÂNIEI — CAMERA DEPUTAȚILOR

Regia Autonomă „Monitorul Oficial”, str. Izvor nr. 2–4, Palatul Parlamentului, sectorul 5, București, cont nr. 2511.1–12.1/ROL Banca Comercială Română — S.A. — Sucursala „Unirea” București și nr. 5069427282 Trezoreria sector 5, București (alocat numai persoanelor juridice bugetare).

Adresa pentru publicitate: Centrul pentru relații cu publicul, București, șos. Panduri nr. 1, bloc P33, parter, sectorul 5, tel. 411.58.33 și 411.97.54, tel./fax 410.77.36.

Tiparul : Regia Autonomă „Monitorul Oficial”, tel. 490.65.52, 335.01.11/2178 și 402.21.78, E-mail: ramomrk@bx.logicnet.ro, Internet: www.monitoruloficial.ro