



MONITORUL OFICIAL

AL

ROMÂNIEI

Anul XIV — Nr. 602

PARTEA I
LEGI, DECRETE, HOTĂRÂRI ȘI ALTE ACTE

Miercuri, 14 august 2002

SUMAR

Nr.	Pagina	Nr.	Pagina
LEGI ȘI DECRETE			
522.	1-5		accesul la rețelele de comunicații electronice și la infrastructura asociată, precum și interconectarea acestora..... 9
705.	5		HOTĂRÂRI ALE GUVERNULUI ROMÂNIEI
		799.	— Hotărâre pentru modificarea anexelor nr. 1 și 2 la Hotărârea Guvernului nr. 96/2002 privind echiparea și dotarea personalului Gărzii de Mediu..... 10-13
527.	6-9		ACTE ALE ORGANELOR DE SPECIALITATE ALE ADMINISTRAȚIEI PUBLICE CENTRALE
710.		139.	— Ordin al ministrului industriei și resurselor privind aprobarea Normei de metrologie legală CEE „NML CEE — 75/33 Contoare de apă rece“..... 13-16

LEGI ȘI DECRETE

PARLAMENTUL ROMÂNIEI

CAMERA DEPUTAȚILOR

SENATUL

LEGE

pentru aprobarea Ordonanței Guvernului nr. 36/2002 privind impozitele și taxele locale

Parlamentul României adoptă prezenta lege.

Art. I. — Se aprobă Ordonanța Guvernului nr. 36 din 30 ianuarie 2002 privind impozitele și taxele locale, adoptată în temeiul art. 1 pct. IV.5 din Legea nr. 751/2001 privind abilitarea Guvernului de a emite ordonanțe și publicată în Monitorul Oficial al României, Partea I, nr. 92 din 2 februarie 2002, cu următoarele modificări și completări:

1. Articolul 2 va avea următorul cuprins:

„Art. 2. — Resursele financiare constituite din impozitele și taxele locale se utilizează pentru cheltuielile publice a căror finanțare se asigură de la bugetele locale, în condițiile legii.“

2. La articolul 3, alineatul (2) va avea următorul cuprins:

„(2) Sunt asimilați persoanelor fizice, în sensul prezentei ordonanțe, contribuabilii care desfășoară activități economice pe baza liberei inițiative ori exercită în mod individual sau prin asociere orice profesie liberă.“

3. La articolul 3, alineatul (3) va avea următorul cuprins:

„(3) Prin *persoane juridice*, în sensul prezentei ordonanțe, se înțelege acele entități reprezentate de persoanele fizice, înregistrate legal, ce au un patrimoniu distinct, în scopul desfășurării unei activități precum:

a) comercianții și filialele acestora, definiți astfel de Codul comercial, inclusiv unitățile economice ale persoanelor juridice de drept public, precum și cele ale organizațiilor politice, sindicale, patronale și cooperatiste, instituțiilor publice, asociațiilor și fundațiilor, cultelor religioase și altora asemenea, cu excepția celor menționate la alin. (2);

b) cultele religioase și unitățile locale ale acestora, cu personalitate juridică.“

4. La articolul 3, după alineatul (3) se introduc alineatele (4) și (5) cu următorul cuprins:

„(4) Sunt asimilate persoanelor juridice, în sensul prezentei ordonanțe, și sucursalele și reprezentanțele autorizate să funcționeze pe teritoriul României, aparținând persoanelor fizice sau juridice străine, și altele asemenea.

(5) Sunt exceptate instituțiile și unitățile care funcționează în subordinea sau în coordonarea Ministerului Educației și Cercetării.“

5. La articolul 4, alineatul (3) va avea următorul cuprins:

„(3) În sensul prezentei ordonanțe, prin *clădire* se înțelege orice construcție care servește la adăpostirea de oameni, de animale, de obiecte, de produse, de materiale, de instalații și de altele asemenea.“

6. La articolul 5 alineatul (2), partea introductivă și litera a) vor avea următorul cuprins:

„(2) În cazul contribuabililor menționați la alin. (1), care dețin mai multe clădiri cu destinația de locuință, altele decât cele închiriate, impozitul pe clădiri se majorează după cum urmează:

a) cu 15% pentru prima clădire, în afara celei de la adresa de domiciliu;“

7. La articolul 6, alineatele (2) și (3) vor avea următorul cuprins:

„(2) Dacă persoanele juridice nu au efectuat nici o reevaluare a clădirilor începând cu anul 1998 până la data intrării în vigoare a prezentei ordonanțe, cota impozitului pe clădiri este între 3% și 5%, aplicată la valoarea de inventar a clădirii, până la data primei reevaluări, înregistrată în contabilitatea acestora.

(3) Pentru clădirile ce fac obiectul contractelor de leasing financiar impozitul pe clădiri se determină asupra valorii negociate între părți și înscrise în contract și se datorează de către proprietar.“

8. La articolul 6, după alineatul (3) se introduce alineatul (4) cu următorul cuprins:

„(4) Începând cu data transferului de proprietate către beneficiar a clădirilor ce fac obiectul contractelor de leasing financiar impozitul se determină prin aplicarea cotelor prevăzute la alin. (2), până la data primei reevaluări înregistrate în contabilitate.“

9. La articolul 7, alineatul (2) va avea următorul cuprins:

„(2) Clădirile aflate în funcțiune și a căror valoare a fost recuperată integral pe calea amortizării sunt supuse în continuare impozitului pe clădiri, calculat pe baza valorii de inventar înregistrate în contabilitate.“

10. Articolul 8 se abrogă.

11. Articolul 18 va avea următorul cuprins:

„Art. 18. — Pentru terenurile proprietate publică și privată a statului sau a unităților administrativ-teritoriale, aflate în administrarea sau în folosința regiilor autonome, a societăților comerciale și a altor persoane juridice, utilizate în alte scopuri decât pentru agricultură sau silvicultură, acestea datorează taxa pe teren, care se stabilește în același condiții ca și impozitul pe teren prevăzut la art. 13.“

12. La articolul 19, alineatul (1) va avea următorul cuprins:

„Art. 19. — (1) Pentru terenurile ocupate de drumuri și căi ferate contribuabilii prevăzuți la art. 18 datorează taxa pe teren ce se stabilește anual, în lei/km, diferențiată după cum urmează:

- | | |
|------------------------------|------------------|
| a) pentru drumuri | 200.000 lei/km; |
| b) pentru căi ferate normale | 390.000 lei/km; |
| c) pentru căi ferate înguste | 200.000 lei/km.“ |

13. La articolul 22, alineatele (1) și (3) vor avea următorul cuprins:

„Art. 22. — (1) Contribuabilii care dețin mijloace de transport cu tracțiune mecanică datorează o taxă anuală stabilită în funcție de capacitatea cilindrică a acestora, pentru fiecare 500 cm³ sau fracțiune din această, conform anepei nr. 6 lit. A pct. I.

.....
(3) Resursele financiare provenite din taxa asupra mijloacelor de transport prevăzută în anexa nr. 6 lit. A pct. II și III se vor utiliza în exclusivitate pentru lucrări de întreținere, modernizare, reabilitare și construcție a drumurilor de interes local și județean și constituie venit în proporție de 60% la bugetul local și, respectiv, de 40% la bugetul județean. Pentru municipiul București taxa constituie venit în proporție de 60% la bugetele sectoarelor și, respectiv, de 40% la bugetul municipiului București.“

14. La articolul 24, alineatul (2) va avea următorul cuprins:

„(2) Navele fluviale de pasageri, bărcile și luntrele, folosite pentru transportul persoanelor fizice cu domiciliul în Delta Dunării, Insula Mare a Brăilei și Insula Balta lalomiței, nu sunt supuse taxei asupra mijloacelor de transport.“

15. La articolul 30, alineatul (1) va avea următorul cuprins:

„Art. 30. — (1) Taxa pentru eliberarea autorizației de construire se calculează pe baza valorii de proiect declarate de solicitant în cererea pentru eliberarea autorizației de construire, în conformitate cu proiectul prezentat.“

16. La articolul 31, alineatul (3) va avea următorul cuprins:

„(3) Pentru eliberarea certificatelor de urbanism și a autorizațiilor de construire de către președinții consiliilor județene, cu avizul primarilor comunelor, taxele datorate constituie venit în proporție de 50% la bugetul local și de 50% la bugetul județean.“

17. La articolul 32, alineatele (1) și (3) vor avea următorul cuprins:

„Art. 32. — (1) Contribuabilii care beneficiază sub diverse forme de serviciul de reclamă și publicitate sunt obligați să încheie contracte în acest sens și datorează bugetelor locale pe raza cărora se efectuează publicitatea o taxă de reclamă și publicitate care poate fi cuprinsă între 1% și 3% din valoarea contractului, exclusiv taxa pe valoarea adăugată aferentă.

.....
(3) Pentru firmele instalate la locul exercitării activității taxa anuală se stabilește în funcție de dimensiune și poate fi cuprinsă între 120.000 lei/an/m² și 200.000 lei/an/m² sau fracțiune de m²“.

18. La articolul 33, alineatele (4) și (6) vor avea următorul cuprins:

„(4) Contribuabilii care datorează taxa potrivit art. 32 alin. (3) au obligația să o achite trimestrial la bugetul local al unității administrativ-teritoriale în a cărei rază teritorială își desfășoară activitatea, în 4 rate egale, astfel: până la 15 martie, până la 15 iunie, până la 15 septembrie și până la 15 noiembrie.

.....
(6) Taxa prevăzută la art. 32 alin. (3) nu se datorează pentru panourile de identificare și avertizare a instalațiilor energetice.“

19. Articolul 36 va avea următorul cuprins:

„Art. 36. — (1) Pentru activitățile artistice și distractive de videotecă și discotecă impozitul pe spectacole se stabilește în funcție de suprafața incintei în care se desfășoară spectacolul, pe zi de funcționare, după cum urmează:

a) în cazul videotecilor, de la 500 lei/m²/zi la 1.000 lei/m²/zi;

b) în cazul discotecilor, de la 1.000 lei/m²/zi la 2.000 lei/m²/zi.

(2) Cuantumul impozitului se stabilește de către consiliile locale în a căror rază administrativ-teritorială se realizează activitățile artistice și distractive, în limitele prevăzute la alin. (1).

(3) Pentru determinarea impozitului pe spectacole asupra nivelurilor menționate la alin. (1) se aplică coeficienții de corecție menționați la nota din anexa nr. 4.“

20. Articolul 46 va avea următorul cuprins:

„Art. 46. — (1) Pentru șederea în municipii, orașe sau comune consiliile locale pot hotărî instituirea taxei hoteliere datorate de persoanele fizice în vârstă de peste 18 ani.

(2) Taxa se determină pe baza cotei stabilite de consiliile locale între 0,5% și 5%, aplicată la tarifele de cazare practicate de unitățile hoteliere.“

21. Articolul 47 se abrogă.**22. La articolul 50, alineatele (1) și (5) vor avea următorul cuprins:**

„Art. 50. — (1) În exercitarea atribuțiilor ce le revin în administrarea domeniului public și privat al unităților administrativ-teritoriale, consiliile locale sau județene, după caz, pot institui taxe zilnice cuprinse între 1.000 lei și 100.000 lei pentru utilizarea temporară a locurilor publice și pentru vizitarea muzeelor, caselor memoriale, monumentelor istorice, de arhitectură și arheologice.

(5) Pentru stabilirea taxelor locale menționate la alin. (1)–(3) consiliile locale vor avea în vedere criteriile prevăzute în normele metodologice menționate la art. 77 din prezenta ordonanță.“

23. La articolul 51, alineatul (2) va avea următorul cuprins:

„(2) Pentru persoanele cu handicap de gradul I și II, persoanele fizice nevăzătoare, pentru cazurile în care într-un an persoanele fizice beneficiază numai de indemnizații de șomaj și/sau ajutor social și alocație de sprijin se poate acorda reducere sau scutire de impozit pe clădiri și de impozit pe teren.“

24. La articolul 51, după alineatul (2) se introduce alineatul (2¹) cu următorul cuprins:

„(2¹) Sunt scutiți de taxa hotelieră persoanele cu handicap de gradul I și II, pensionarii, elevii, studenții și militarii în termen.“

25. La articolul 51, alineatul (6) va avea următorul cuprins:

„(6) Pentru plata cu anticipație a impozitului pe clădiri și a impozitului pe teren, datorate pentru întregul an de către persoanele fizice, până la data de 15 martie a anului fiscal se acordă o bonificație de până la 10%, stabilită prin hotărâre a consiliului local.“

26. Articolul 52 va avea următorul cuprins:

„Art. 52. — Persoanele fizice, veterani de război, cele prevăzute la art. 1 din Decretul-lege nr. 118/1990 privind acordarea unor drepturi persoanelor persecutate din motive politice de dictatura instaurată cu începere de la 6 martie 1945, precum și celor deportate în străinătate ori constituite în prizonieri, republicat, cu modificările și completările ulterioare, precum și cele prevăzute în Ordonanța Guvernului nr. 105/1999 privind acordarea unor drepturi persoanelor

persecutate de către regimurile instaurate în România cu începere de la 6 septembrie 1940 până la 6 martie 1945 din motive etnice, aprobată și modificată prin Legea nr. 189/2000, cu modificările și completările ulterioare, sunt scutite de la plata impozitelor și taxelor locale reglementate prin prezenta ordonanță.“

27. La articolul 57 se introduce alineatul (2) cu următorul cuprins:

„(2) Pot fi, de asemenea, scutite la cazare de la plata impozitelor și taxelor locale fundațiile și asociațiile cu caracter umanitar care au ca unică activitate întreținerea și funcționarea căminelor de bătrâni și a caselor pentru ocrotirea copiilor orfani și a copiilor străzii.“

28. Articolul 58 va avea următorul cuprins:

„Art. 58. — Societățile comerciale care au ca obiect unic de activitate asigurarea de servicii turistice cu activitate sezonieră de cel mult 5 luni din anul fiscal sunt scutite de plata impozitului pe clădiri și a impozitului pe teren, în proporție de 50%, numai pentru clădirile destinate acestei activități.“

29. La articolul 61, alineatul (1) se abrogă.**30. La articolul 63, alineatul (1) va avea următorul cuprins:**

„Art. 63. — (1) Stabilirea, constatarea, controlul, urmărirea și încasarea impozitelor și taxelor locale, a majorărilor de întârziere, a penalităților, a amenzilor și a oricăror alte venituri proprii ale bugetelor locale, soluționarea obiecțiilor și contestațiilor formulate împotriva actelor de control și de impunere având ca obiect constatarea și stabilirea acestor venituri, precum și executarea creanțelor bugetare locale se efectuează de către autoritățile administrației publice locale sau prin compartimentele de specialitate ale acestora, după caz, în funcție de atribuțiile specifice, potrivit legii.“

31. După articolul 64 se introduce articolul 64¹ cu următorul cuprins:

„Art. 64¹. — Sunt supuse impozitului pe clădiri, în condițiile prezentei ordonanțe, și acele clădiri care au fost executate fără autorizație de construcție. Înștiințarea de plată nu are elementele constitutive ale autorizației de construcție și nici pe cele ale titlului de proprietate.“

32. La articolul 71, alineatul (2) va avea următorul cuprins:

„(2) Contravenția prevăzută la lit. a) se sancționează cu amendă de la 500.000 lei la 1.000.000 lei, iar cea de la lit. b), cu amendă de la 1.000.000 lei la 3.000.000 lei.“

33. La articolul 72, alineatul (6) va avea următorul cuprins:

„(6) Funcționarul public vinovat de nestabilirea la timp a impozitelor și taxelor locale reglementate prin prezenta ordonanță răspunde civil, în limita majorărilor de întârziere calculate.“

34. La articolul 74, alineatul (1) va avea următorul cuprins:

„Art. 74. — (1) Consiliile locale și consiliile județene adoptă hotărâri privind stabilirea de impozite și taxe locale, între limitele și în condițiile prezentei ordonanțe, în cursul lunii mai a fiecărui an pentru anul fiscal următor.“

35. La articolul 75, alineatul (2) va avea următorul cuprins:

„(2) Prin normele metodologice referitoare la impozitele și taxele locale se vor detalia procedurile menționate la alin. (1), precum și cele specifice preluării la bugetele locale a acestor resurse financiare.“

36. Articolul 76 va avea următorul cuprins:

„Art. 76. — În fiecare an, până la data de 15 mai, autoritățile administrației publice locale vor efectua inventarierea

materiei impozabile generate de aplicarea prezentei ordonanțe, astfel încât proiectele bugetelor locale depuse în condițiile Legii nr. 189/1998 privind finanțele publice locale, cu modificările și completările ulterioare, să cuprindă toate veniturile proprii ale acestora.“

37. Articolul 77 va avea următorul cuprins:

„Art. 77. — În termen de 30 de zile de la data publicării legii de aprobare a prezentei ordonanțe în Monitorul Oficial al României, Partea I, Ministerul Administrației Publice și Ministerul Finanțelor Publice, după consultarea cu structurile asociative ale autorităților administrației publice locale, vor elabora normele metodologice

referitoare la impozitele și taxele locale, pe care le vor supune spre aprobare Guvernului.“

38. Articolul 78 va avea următorul cuprins:

„Art. 78. — În anul 2002, în termen de 30 de zile de la data publicării în Monitorul Oficial al României, Partea I, a normelor metodologice referitoare la impozitele și taxele locale, consiliile locale și consiliile județene vor revizui și vor adopta hotărârile privind impozitele și taxele locale aferente anului 2003.“

39. La anexa nr. 1, punctele 1 și 2 vor avea următorul cuprins:

„Nr. crt.	Felul clădirilor și al altor construcții impozabile	Valoarea impozabilă**) (lei/m ²)	
		Cu instalații de apă, canalizare, electrice, încălzire [condiții cumulative***]	Fără instalații de apă, canalizare, electrice, încălzire
0	1	2	3
1. Clădiri:			
a)	cu pereți sau cadre din beton armat, din cărămidă arsă, piatră naturală sau din alte materiale	5.300.000	3.100.000
b)	cu pereți din lemn, cărămidă nearsă, vălătuci, paiantă și alte materiale asemănătoare	1.400.000	900.000
2. Construcții anexe, situate în afara corpului principal al clădirii:			
a)	cu pereți din cărămidă arsă, piatră, beton sau din alte materiale asemănătoare	900.000	800.000
b)	cu pereți din lemn, cărămidă nearsă, paiantă, vălătuci etc.	500.000	300.000“

40. Partea introductivă a punctului 1 și punctul 3 din nota din anexa nr. 1 vor avea următorul cuprins:

„NOTĂ:

1. Pentru determinarea valorilor impozabile, pe ranguri de localități și zone în cadrul acestora, la nivelurile menționate în prezenta anexă, se vor aplica următorii coeficienți de corecție:

3. Pentru clădirile structurate în blocuri cu mai mult de 3 niveluri și 8 apartamente coeficienții de corecție menționați la pct. 1 vor fi diminuați cu 0,10.“

41. La anexa nr. 2, punctele 1 și 5 vor avea următorul cuprins:

„1. Clădirile instituțiilor publice, precum și clădirile care fac parte din domeniul public și privat al unităților administrativ-teritoriale, cu excepția celor folosite pentru activități economice.

5. Clădirile aflate în domeniul public al statului și în administrarea Regiei Autonome «Administrația Patrimoniului Protocolului de Stat», precum și cele din domeniul privat al statului și administrate de regie, care sunt atribuite conform dispozițiilor art. 6 alin. (1) din Hotărârea Guvernului nr. 854/2000 privind organizarea și funcționarea Regiei Autonome «Administrația Patrimoniului Protocolului de Stat», cu modificările ulterioare.“

42. La anexa nr. 2 punctul 7, numerele (4), (14) și (20) vor avea următorul cuprins:

„(4) canalizații și rețele de telecomunicații subterane și aeriene, realizate pe suport propriu;

(14) conducte pentru transportul apei, al produselor petroliere, gazelor și lichidelor industriale, conducte de termoficare și rețele de canalizare;

(20) altele de natură similară stabilite prin hotărâre a consiliului local.“

43. Partea introductivă și litera f) a notei din anexa nr. 4 vor avea următorul cuprins:

„NOTĂ:

Pentru determinarea impozitului pe terenuri, diferențiat pe ranguri de localități, potrivit art. 13 din prezenta ordonanță, ținându-se seama de ierarhizarea localităților urbane și rurale pe ranguri, reglementată prin Legea nr. 351/2001 privind aprobarea Planului de amenajare a teritoriului național — secțiunea a IV-a — Rețeaua de localități, publicată în Monitorul Oficial al României, Partea I, nr. 408 din 24 iulie 2001, la nivelurile prevăzute în tabloul de mai sus se vor aplica următorii coeficienți de corecție:

f) localități rurale de rangul V:1,0.“

44. Punctul 1 al literei A din anexa nr. 5 va avea următorul cuprins:

„1. terenurile cu construcții, pentru suprafața construită a acestora;“

45. La litera A din anexa nr. 5, după punctul 6 se introduce punctul 7 cu următorul cuprins:

„7. terenurile aferente clădirilor instituțiilor publice, precum și clădirilor care fac parte din domeniul public și privat al unităților administrativ-teritoriale, cu excepția celor folosite pentru activități economice.“

46. Punctul 4 al literei B din anexa nr. 5 va avea următorul cuprins:

„4. terenurile aferente clădirilor prevăzute la pct. 5 din anexa nr. 2 la prezenta ordonanță.“

47. Litera a) a punctului C din anexa nr. 6 va avea următorul cuprins:

a) luntre, bărci fără motor, scutere de apă, folosite pentru uz și agrement personal — lei/an — 100.000“

48. Punctul 4 al literei A din anexa nr. 7 va avea următorul cuprins:

Activități lucrative	— lei —
a) pentru meseriași și cărauși	50.000—75.000
b) pentru cazane de fabricat rachiu	75.000—130.000
c) pentru liber-profesioniști	130.000—200.000
d) pentru mori, prese de ulei și darace	200.000—400.000
e) pentru activități de proiectare	500.000—1.000.000
f) pentru alte activități neprevăzute mai sus	400.000—1.000.000

2. Pentru eliberarea autorizațiilor sanitare de funcționare, între 83.000 lei și 121.000 lei.

„4. Pentru eliberarea autorizației pentru construcțiile — organizare de șantier —, necesare execuției lucrărilor de bază, dacă nu au fost autorizate o dată cu acestea, taxa este de 3% din valoarea autorizată a construcțiilor.“

49. Litera B din anexa nr. 7 va avea următorul cuprins:

„B. Pentru eliberarea altor autorizații și certificate decât cele prevăzute la lit. A, precum și pentru viza anuală sau trimestrială a acestora se datorează următoarele taxe:

1. Pentru eliberarea autorizațiilor de funcționare pentru activități lucrative și viza anuală a acestora:

3. Pentru eliberarea de copii heliografice de pe planuri cadastrale sau de pe alte asemenea planuri, deținute de consiliile locale, pentru fiecare m² de plan:

	— lei —
a1) la scara 1:500	240.000
a2) la scara 1:1.000	360.000
a3) la scara 1:2.000	480.000

4. Pentru eliberarea certificatului de producător, între 50.000 lei și 500.000 lei, iar pentru viza trimestrială a acestuia, între 25.000 lei și 100.000 lei.“

Art. II. — Ordonanța Guvernului nr. 36/2002 privind impozitele și taxele locale, publicată în

Monitorul Oficial al României, Partea I, nr. 92 din 2 februarie 2002, cu modificările aduse prin prezenta lege, va fi republicată, dându-se textelor o nouă numerotare.

Această lege a fost adoptată de Senat în ședința din 27 iunie 2002, cu respectarea prevederilor art. 74 alin. (2) din Constituția României.

p. PREȘEDINTELE SENATULUI,
DORU IOAN TĂRĂCILĂ

Această lege a fost adoptată de Camera Deputaților în ședința din 27 iunie 2002, cu respectarea prevederilor art. 74 alin. (2) din Constituția României.

PREȘEDINTELE CAMEREI DEPUTAȚILOR
VALER DORNEANU

București, 17 iulie 2002.
Nr. 522.

PREȘEDINTELE ROMÂNIEI

D E C R E T

**privind promulgarea Legii pentru aprobarea Ordonanței
Guvernului nr. 36/2002 privind impozitele și taxele locale**

În temeiul prevederilor art. 77 alin. (1) și ale art. 99 alin. (1) din Constituția României,

Președintele României d e c r e t e a z ă:

Articol unic. — Se promulgă Legea pentru aprobarea Ordonanței Guvernului nr. 36/2002 privind impozitele și taxele locale și se dispune publicarea acestei legi în Monitorul Oficial al României, Partea I.

PREȘEDINTELE ROMÂNIEI
ION ILIESCU

București, 16 iulie 2002.
Nr. 705.

PARLAMENTUL ROMÂNIEI

CAMERA DEPUTAȚILOR

SENATUL

LEGE

pentru aprobarea Ordonanței Guvernului nr. 34/2002 privind accesul la rețelele de comunicații electronice și la infrastructura asociată, precum și interconectarea acestora

Parlamentul României adoptă prezenta lege.

Articol unic. — Se aprobă Ordonanța Guvernului nr. 34 din 30 ianuarie 2002 privind accesul la rețelele de comunicații electronice și la infrastructura asociată, precum și interconectarea acestora, adoptată în temeiul art. 1 pct. VI.1 din Legea nr. 751/2001 privind abilitarea Guvernului de a emite ordonanțe și publicată în Monitorul Oficial al României, Partea I, nr. 88 din 2 februarie 2002, cu următoarele modificări și completări:

1. Titlul ordonanței va avea următorul cuprins:

**„ORDONANȚĂ
privind accesul la rețelele publice de comunicații
electronice și la infrastructura asociată,
precum și interconectarea acestora“**

2. După titlul ordonanței se introduce capitolul I cu următorul titlu:

**„CAPITOLUL I
Dispoziții generale“**

3. Articolul 1 va avea următorul cuprins:

„Art. 1. — (1) Prezenta ordonanță stabilește cadrul de reglementare a relațiilor între operatorii de rețele, între furnizorii de servicii și între operatorii de rețele și furnizorii de servicii privind accesul la rețelele publice de comunicații electronice și la infrastructura asociată, precum și interconectarea acestora.

(2) Prezenta ordonanță stabilește drepturile și obligațiile operatorilor și ale persoanelor care solicită interconectarea sau accesul la rețelele instalate, operate, controlate sau puse la dispoziție de către aceștia sau la infrastructura asociată acestor rețele.

(3) Obiectivele cadrului de reglementare stabilit în condițiile prezentei ordonanțe sunt promovarea concurenței, asigurarea interconectării și a interoperabilității serviciilor de comunicații electronice și protejarea drepturilor și intereselor consumatorilor.

(4) Prevederile prezentei ordonanțe nu sunt aplicabile accesului realizat de către utilizatorii finali.“

4. Articolul 2 va avea următorul cuprins:

„Art. 2. — În înțelesul prezentei ordonanțe, următorii termeni se definesc astfel:

a) *rețea de comunicații electronice* — sisteme de transmisie și, acolo unde este cazul, echipamente de comutare, rutare, precum și orice alte resurse care realizează procesarea, transportul semnalelor prin suport fizic, electromagnetic sau prin orice alte mijloace, incluzând rețele de comunicații prin satelit, rețele de transmisiuni de date, rețele mobile terestre, rețele utilizate pentru comunicații audiovizuale, rețele de cablu coaxial, rețele de fibră optică și transmiterea de semnale pe liniile de transport al energiei electrice;

b) *serviciu de comunicații electronice* — un serviciu, furnizat de regulă contra cost, care constă, în întregime sau în principal, în transportul semnalelor prin rețelele de

comunicații electronice, incluzând serviciile de telecomunicații și serviciile de transmisie prin rețelele utilizate pentru comunicații audiovizuale, dar fără a include serviciile prin care se furnizează conținutul informației transmise prin intermediul rețelilor sau serviciilor de comunicații electronice sau prin care se exercită controlul editorial asupra acestui conținut; de asemenea, nu se includ serviciile societății informaționale, care nu constau, în întregime sau în principal, în transportul semnalelor prin intermediul rețelilor de comunicații electronice;

c) *rețea publică de comunicații* — o rețea de comunicații electronice care este utilizată, în întregime sau în principal, pentru furnizarea de servicii de comunicații electronice destinate publicului;

d) *infrastructură asociată* — acele resurse asociate unei rețele de comunicații electronice sau unui serviciu de comunicații electronice, care permit sau susțin furnizarea de servicii prin intermediul rețelei respective sau al serviciului respectiv; include sistemele de acces condiționat și ghidurile electronice de programe;

e) *sistem de acces condiționat* — orice modalitate tehnică sau dispozitiv prin intermediul căruia accesul sub o formă inteligibilă la un serviciu protejat de difuzare a programelor de radio sau de televiziune se poate face în mod restricționat, pe bază de abonament sau pe baza altei forme de autorizare individuală prealabilă;

f) *operator* — o persoană care instalează, operează, controlează sau pune la dispoziție terților o rețea publică de comunicații sau elemente ale infrastructurii asociate ori o persoană care este autorizată să instaleze, să opereze, să controleze sau să pună la dispoziție terților o rețea publică de comunicații;

g) *utilizator* — orice persoană fizică sau juridică care utilizează sau solicită un serviciu de comunicații electronice destinat publicului;

h) *abonat* — orice persoană fizică sau juridică care a încheiat un contract cu un furnizor de servicii de comunicații electronice destinate publicului;

i) *utilizator final* — un utilizator care nu exploatează, nu supraveghează, nu pune la dispoziție terților o rețea publică de comunicații sau elemente ale infrastructurii asociate și care nu furnizează servicii de comunicații electronice destinate publicului;

j) *acces* — punerea la dispoziție unui terț de spații, echipamente sau servicii, în condiții determinate, în mod exclusiv sau neexclusiv, necesare în scopul furnizării de servicii de comunicații electronice; accesul cuprinde, printre altele:

— accesul la elemente ale rețelei și la infrastructura asociată, care poate implica conectarea echipamentelor, prin mijloace fixe sau nonfixe, incluzând accesul la bucla locală și la infrastructura și serviciile necesare furnizării de servicii prin bucla locală;

— accesul la infrastructura fizică, inclusiv clădiri, conducte și piloni;

— accesul la sisteme software relevante, inclusiv la sistemele de asistență operațională;

— accesul la sisteme de conversie a numerelor sau la sistemele care au o funcționalitate echivalentă;

— accesul la rețele fixe și mobile, în special pentru roaming;

— accesul la sistemele de acces restricționat pentru serviciile de televiziune digitală;

— accesul la serviciile de rețele virtuale;

k) *acces necondiționat* — furnizarea de acces la spații, echipamente sau servicii, după caz, care nu este condiționată de:

— achiziția concomitentă de către solicitant a unor produse sau servicii care nu sunt necesare furnizării tipului de acces solicitat;

— achiziția unui volum impus de produse sau servicii, care excede volumului necesar furnizării tipului de acces solicitat;

— impunerea oricăror condiții comerciale, tehnice sau de altă natură, care nu sunt necesare furnizării tipului de acces solicitat;

l) *interconectare* — legătura fizică și logică realizată între rețele publice de comunicații pentru a permite comunicarea între utilizatorii rețelelor sau accesul la servicii; serviciile pot fi furnizate de către părțile implicate sau de către alte părți care au acces la rețeaua respectivă; interconectarea este o formă specifică de acces realizată de operatorii de rețele publice de comunicații;

m) *serviciu de televiziune pe ecran lat* — un serviciu de televiziune care constă, în totalitate sau parțial, în programe produse și editate pentru a fi afișate pe ecranul lat; formatul 16:9 este formatul de referință pentru serviciile de televiziune pe ecran lat;

n) *buclă locală* — circuitul fizic dintre punctul terminal al rețelei aflat la punctul de prezență al abonatului și repartitorul principal dintr-o rețea publică de telefonie fixă sau un element echivalent dintr-o rețea publică de comunicații; circuitul fizic poate fi realizat, printre altele, prin fire metalice, cablu coaxial, fibră optică;

o) *subbuclă locală* — porțiunea din bucla locală care conectează punctul terminal al rețelei aflat la punctul de prezență al abonatului cu un punct de acces intermediar;

p) *acces partajat la bucla locală* — utilizarea de către unul sau mai mulți beneficiari a capacității disponibile a circuitului fizic care formează bucla locală sau subbucla locală conform solicitării, fără a fi perturbat serviciul oferit inițial de titularul autorizat;

q) *colocare* — furnizarea spațiului fizic și a resurselor tehnice necesare instalării și conectării, în scopul unei funcționări corespunzătoare a echipamentului relevant aparținând beneficiarului acestei forme de acces;

r) *roaming* — posibilitatea oferită utilizatorilor serviciilor de comunicații electronice furnizate printr-o rețea publică de comunicații de a primi și de a transmite apeluri sau de a avea acces la servicii de comunicații electronice atunci când aceștia nu se află în aria de acoperire a rețelei respective, prin intermediul unei alte rețele, în baza unui acord comercial încheiat în acest sens;

s) *ofertă de referință* — ofertă comercială, realizată în condițiile prezentei ordonanțe, prin intermediul căreia un operator își asumă obligația de a include în orice acord de acces sau interconectare un set minim de obligații în sarcina sa, anume determinate în cuprinsul acesteia;

t) *servicii paneuropene* — servicii furnizate la nivel european în baza unor standarde și practici comerciale comune.“

5. Articolul 3 va avea următorul cuprins:

„Art. 3. — (1) Furnizorii de servicii de comunicații electronice și operatorii de rețele de comunicații electronice negociază între ei acorduri de acces sau interconectare, în vederea stabilirii condițiilor tehnice și comerciale.

(2) Acordul de acces sau interconectare nu poate conține obligații care nu au legătură cu serviciile de acces sau interconectare, sub sancțiunea nulității clauzelor care prevăd aceste obligații.“

6. Alineatele (3)–(5) ale articolului 4 vor avea următorul cuprins:

„(3) Rețelele publice de comunicații instalate în vederea furnizării de servicii de televiziune digitală trebuie să îndeplinească condițiile tehnice necesare în vederea furnizării serviciilor sau programelor de televiziune pe ecran lat.

(4) Operatorii care recepționează și retransmit servicii sau programe de televiziune pe ecran lat au obligația de a păstra formatul respectiv.

(5) Informațiile obținute înaintea, în timpul sau după finalizarea negocierilor desfășurate în condițiile alin. (1) lit. a) și b) trebuie utilizate numai în scopul pentru care au fost comunicate și nu pot fi divulgate către nici un terț care ar obține astfel un avantaj de ordin competitiv, inclusiv către alte departamente, filiale, sedii secundare sau parteneri ai operatorului ori ai furnizorului de servicii care a ajuns în posesia respectivelor informații.“

7. Alineatele (2) și (3) ale articolului 5 vor avea următorul cuprins:

„(2) Măsurile adoptate în conformitate cu prevederile alin. (1) pot viza în special impunerea următoarelor obligații, fără a aduce atingere măsurilor ce ar putea fi luate față de persoanele juridice care dețin o putere semnificativă pe piață, în conformitate cu prevederile art. 8:

a) obligații în sarcina persoanelor juridice care controlează accesul la utilizatorii finali, inclusiv, acolo unde este cazul, obligația de a asigura interconectarea rețelelor acestora, dacă impunerea acestor obligații este necesară pentru asigurarea conectivității între utilizatorii finali;

b) obligația operatorilor de a furniza accesul la acele elemente ale infrastructurii asociate în condiții echitabile, rezonabile și nediscriminatorii, dacă impunerea acestei obligații este necesară pentru a asigura accesul utilizatorilor finali la serviciile de difuzare în format digital a programelor de radio sau de televiziune.

(3) Autoritatea de reglementare poate stabili condiții tehnice sau operaționale care trebuie îndeplinite de către furnizorul sau beneficiarii accesului, în cazul în care impune unui operator obligații de furnizare a accesului în condițiile art. 12, dacă această măsură este necesară pentru asigurarea funcționării normale a rețelei.“

8. După articolul 5 se introduce capitolul II cu următorul titlu:

„CAPITOLUL II

Obligațiile operatorilor și procedurile de analiză a pieței“

9. Alineatele (1) și (5) ale articolului 8 vor avea următorul cuprins:

„Art. 8. — (1) Dacă în urma unei analize de piață realizate în condițiile legii sau în urma aplicării prevederilor art. 15 alin. (1) un operator este desemnat ca având putere semnificativă pe o piață relevantă, autoritatea de reglementare va impune acestuia, în mod corespunzător, una sau mai multe dintre obligațiile prevăzute la art. 9–14. În efectuarea analizei de piață autoritatea de reglementare va solicita colaborarea Consiliului Concurenței.

.....

(5) Cu cel puțin 30 de zile înainte de retragerea oricăror obligații impuse unui anumit operator autoritatea de reglementare trebuie să aducă această intenție la cunoștință celor care au încheiat acorduri de interconectare sau acces cu operatorul respectiv, pentru a permite acestora să găsească furnizori alternativi sau să renegocieze acordul încheiat.“

10. Litera a) a articolului 10 va avea următorul cuprins:

„a) aplică condiții echivalente în circumstanțe echivalente altor persoane juridice care furnizează servicii echivalente;“

11. Alineatul (2) al articolului 11 va avea următorul cuprins:

„(2) Autoritatea de reglementare poate, în special, să impună unui operator integrat pe verticală să urmărească distinct în evidența corespunzătoare tarifele la vânzarea de gros și tarifele de transfer intern, pentru a asigura, între altele, îndeplinirea obligației de nediscriminare impuse în conformitate cu prevederile art. 10 sau pentru a împiedica subvenționarea încrucișată.“

12. La articolul 12 alineatul (2), literele a) și f) vor avea următorul cuprins:

„a) acordarea către un terț a dreptului de acces la elemente specifice ale rețelei sau la infrastructura asociată, inclusiv a accesului necondiționat la bucla locală;

.....
f) furnizarea colocării sau a altor forme de utilizare parțială a spațiilor ori echipamentelor, inclusiv a conductelor, clădirilor și pilonilor;“

13. Alineatul (1) al articolului 13 va avea următorul cuprins:

„Art. 13. — (1) Dacă o analiză de piață realizată în condițiile legii indică absența concurenței efective, care presupune că operatorul în cauză este capabil să mențină tarifele la un nivel excesiv de înalt sau să reducă tarifele în mod nejustificat, în detrimentul utilizatorilor finali, atunci autoritatea de reglementare poate, în conformitate cu prevederile art. 8, să impună obligații referitoare la recuperarea costurilor și controlul tarifelor, inclusiv obligații de fundamentare a tarifelor în funcție de costuri și obligații privind evidența contabilă, pentru furnizarea anumitor forme de acces sau de interconectare. La impunerea obligațiilor autoritatea de reglementare va lua în considerare investiția făcută de operatorul în cauză și va permite existența unei rate rezonabile de recuperare a capitalului investit, ținând seama de riscurile asociate acestei investiții.“

14. Alineatul (1) al articolului 14 va avea următorul cuprins:

„Art. 14. — (1) Autoritatea de reglementare poate impune operatorului cu putere semnificativă pe piața furnizării de buclă locală, în conformitate cu prevederile art. 8, obligația de a publica o ofertă de referință pentru accesul necondiționat la bucla locală constituită din fire metalice, fibră optică, cablu coaxial.“

15. Alineatul (2) al articolului 15 va avea următorul cuprins:

„(2) Obligațiile impuse unui operator prezumat, în conformitate cu prevederile alin. (1), de a avea putere semnificativă pe o anumită piață relevantă rămân în vigoare până în momentul în care autoritatea de reglementare, pe baza unei analize de piață realizate în condițiile legii, stabilește că există concurență efectivă pe piața relevantă în cauză.“

16. După articolul 17 se introduce capitolul III cu următorul titlu:

„CAPITOLUL III

Contravenții și sancțiuni“

17. La articolul 18 alineatul (1), literele b) și h) vor avea următorul cuprins:

„b) încălcarea obligațiilor prevăzute la art. 5 alin. (2);

.....
h) încălcarea obligațiilor prevăzute la art. 11 alin. (1) și (2);“

18. După alineatul (1) al articolului 18 se introduce alineatul (1¹) cu următorul cuprins:

„(1¹) În cazul constatării unor contravenții prevăzute la alin. (1) autoritatea de reglementare va emite un avertisment, cu obligația contravenientului de a se încadra în termen de 5 zile, după caz, în prevederile prezentei ordonanțe.“

19. La articolul 18, partea introductivă a alineatului (2) și alineatul (4) vor avea următorul cuprins:

„(2) În cazul neremedierii aspectelor semnalate în termenul fixat de autoritatea de reglementare potrivit alin. (1¹), pentru contravențiile constatate prevăzute la alin. (1) se aplică amenzi astfel:

.....
(4) Individualizarea sancțiunii în cazul săvârșirii uneia dintre faptele prevăzute la alin. (1) se face ținându-se seama de gravitatea faptei și a consecințelor sale asupra concurenței.“

20. La articolul 18, după alineatul (5) se introduce alineatul (6) cu următorul cuprins:

„(6) În cazul repetării abaterii semnalate autoritatea de reglementare poate decide suspendarea temporară sau retragerea autorizării.“

21. La articolul 19 alineatul (1), partea introductivă și litera a) vor avea următorul cuprins:

„Art. 19. — (1) Autoritatea de reglementare poate obliga, prin decizie, operatorii la plata unor amenzi administrative în sumă de până la 30.000.000 lei pentru fiecare zi de întârziere, calculată de la data stabilită prin decizie, pentru a-i determina:

a) să furnizeze în mod complet și corect, în conformitate cu solicitarea scrisă a autorității de reglementare, informațiile care le-au fost cerute conform prevederilor art. 11 alin. (3), art. 13 alin. (3) sau ale art. 17 alin. (1), precum și orice alte informații cerute în mod neechivoc de autoritatea de reglementare în aplicarea prevederilor prezentei ordonanțe;“

22. La articolul 19 alineatul (1), litera d) se abrogă.

23. Alineatul (3) al articolului 19 va avea următorul cuprins:

„(3) Sumele rezultate din încasarea amenzilor prevăzute la alin. (1) se rețin integral ca venituri proprii extrabugetare, cu titlu permanent, la dispoziția autorității de reglementare și vor fi folosite pentru asigurarea condițiilor privind îndeplinirea atribuțiilor de supraveghere și control.“

24. La articolul 20, după alineatul (5) se introduce alineatul (6) cu următorul cuprins:

„(6) Orice decizie a autorității de reglementare poate fi atacată în contencios administrativ, în condițiile legii.“

25. Articolul 21 va avea următorul cuprins:

„Art. 21. — Orice persoană care divulgă sau utilizează, în alte scopuri decât cele prevăzute de prezenta ordonanță, documente sau informații cu caracter de secret de serviciu, primite sau de care a luat cunoștință în îndeplinirea atribuțiilor de serviciu ori în legătură cu serviciul, răspunde potrivit legii, putând fi obligată și la repararea prejudiciului cauzat.“

26. După articolul 21 se introduce capitolul IV cu următorul titlu:

„CAPITOLUL IV
Dispoziții finale“

27. **Articolul 22 va avea următorul cuprins:**

„Art. 22. — Autoritatea de reglementare, în sensul prezentei ordonanțe, este Autoritatea Națională de Reglementare în Comunicații.“

28. **Articolul 23 va avea următorul cuprins:**

„Art. 23. — La data intrării în vigoare a prezentei ordonanțe se abrogă art. 38—40 din Legea telecomunicațiilor nr. 74/1996, publicată în Monitorul Oficial al României, Partea I, nr. 156 din 22 iulie 1996, cu modificările și completările ulterioare.“

Această lege a fost adoptată de Camera Deputaților în ședința din 11 iunie 2002, cu respectarea prevederilor art. 74 alin. (2) din Constituția României.

PREȘEDINTELE CAMEREI DEPUTAȚILOR
VALER DORNEANU

Această lege a fost adoptată de Senat în ședința din 27 iunie 2002, cu respectarea prevederilor art. 74 alin. (2) din Constituția României.

p. PREȘEDINTELE SENATULUI,
DORU IOAN TĂRĂCILĂ

București, 17 iulie 2002.
Nr. 527.

PREȘEDINTELE ROMÂNIEI

D E C R E T
privind promulgarea Legii pentru aprobarea
Ordonanței Guvernului nr. 34/2002 privind accesul
la rețelele de comunicații electronice și la infrastructura
asociată, precum și interconectarea acestora

În temeiul prevederilor art. 77 alin. (1) și ale art. 99 alin. (1) din Constituția României,

Președintele României d e c r e t e a z ă:

Articol unic. — Se promulgă Legea pentru aprobarea Ordonanței Guvernului nr. 34/2002 privind accesul la rețelele de comunicații electronice și la infrastructura asociată, precum și interconectarea acestora și se dispune publicarea acestei legi în Monitorul Oficial al României, Partea I.

PREȘEDINTELE ROMÂNIEI
ION ILIESCU

București, 16 iulie 2002.
Nr. 710.

HOTĂRĂRI ALE GUVERNULUI ROMÂNIEI

GUVERNUL ROMÂNIEI

HOTĂRĂRE pentru modificarea anexelor nr. 1 și 2 la Hotărârea Guvernului nr. 96/2002 privind echiparea și dotarea personalului Gărzii de Mediu

În temeiul prevederilor art. 107 din Constituția României,

Guvernul României adoptă prezenta hotărâre.

Articol unic. — Anexele nr. 1 și 2 la Hotărârea României, Partea I, nr. 121 din 14 februarie 2002, se modifică și se înlocuiesc cu anexele nr. 1 și 2 la prezenta Guvernului nr. 96/2002 privind echiparea și dotarea perso- hotărâre.
nalului Gărzii de Mediu, publicată în Monitorul Oficial al

PRIM-MINIȘTRU
ADRIAN NĂSTASE

Contrasemnează:

- p. Ministrul apelor și protecției mediului,
Florin Stadiu,
secretar de stat
p. Ministrul de interne,
Toma Zaharia,
secretar de stat
p. Ministrul administrației publice,
Ionel Fleșariu,
secretar de stat
p. Ministrul finanțelor publice,
Gheorghe Gherghina,
secretar de stat

București, 25 iulie 2002.
Nr. 799.

ANEXA Nr. 1

LISTA

articolelor din compunerea uniformei pentru comisarii Gărzii de Mediu (detalii privind modelele și culorile sunt prezentate în planșele anexate)

a) Uniforma pentru bărbați

1. Cămașă din poplin cu guler pentru cravată
2. Pantalón drept, din stofă, pentru pantof
3. Sacou clasic din stofă
4. Cravată verde închis
5. Jachetă din stofă căptușită, model unic pentru femei și bărbați

3. Pantalón drept, din stofă, pentru pantof
4. Sacou clasic din stofă
5. Jachetă din stofă căptușită, model unic pentru femei și bărbați

c) Accesorii

b) Uniforma pentru femei

1. Bluză din poplin
2. Fustă dreaptă

1. Pantofi din piele de culoare neagră
2. Centură lată din piele naturală de culoare neagră
3. Porthart din piele de culoare neagră
4. Insignă de comisar de mediu
5. Plachetă cu numele

NOTĂ:

Culoarea articolelor de uniformă din materiale textile este verde turcoaz închis cu codul 5097, cu excepția cravatei care este verde închis și a cămășii care este gri-verde deschis.

ANEXA Nr. 1A

NORME

de dotare și durata de serviciu a articolelor de uniformă pentru comisarii Gărzii de Mediu

Nr. crt.	Denumirea articolului	Norma de dotare inițială (bucăți/pereche)	Durata de serviciu (ani)
1.	Costum pentru bărbați clasic	1	2
2.	Costum de damă clasic cu fustă și pantalon	1	2
3.	Jachetă din stofă	1	2
4.	Cămașă din poplin pentru bărbați	2	2
5.	Bluză din poplin pentru femei	2	2
6.	Jachetă din stofă pentru bărbați și femei	1	2
7.	Cravată	2	Numai dotare inițială
8.	Pantofi din piele de culoare neagră	1	1 an
9.	Insignă	1	Numai dotare inițială
10.	Porthart	1	1 an
11.	Plachetă cu numele	2	Numai dotare inițială

Insigna și placheta pentru Garda de Mediu

Insigna



Placheta

**NOTĂ:**

Insigna distinctivă se va confecționa din aliaj metalic ușor, cu aversul emailat de culoare verde închis, va avea serie de personalizare gravată pe revers și se va purta suspendat, cu ajutorul suportului din piele, la butoniera din dreapta a buzunarului de la piept al uniformei. În spațiul central al insignei se inscripționează vizibil, cu majuscule în relief, funcția, categoria și clasa comisarului. De exemplu: COMISAR-ŞEF, A/I.

*) Anexa nr. 1B este reprodusă în facsimil.

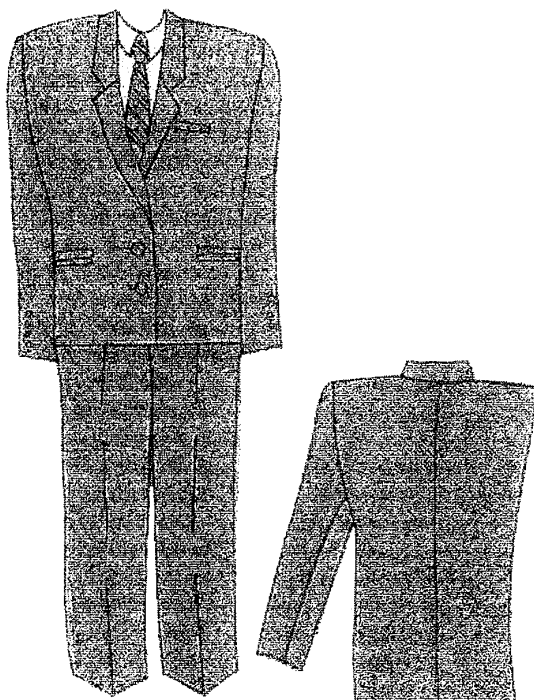
Uniforma pentru bărbați

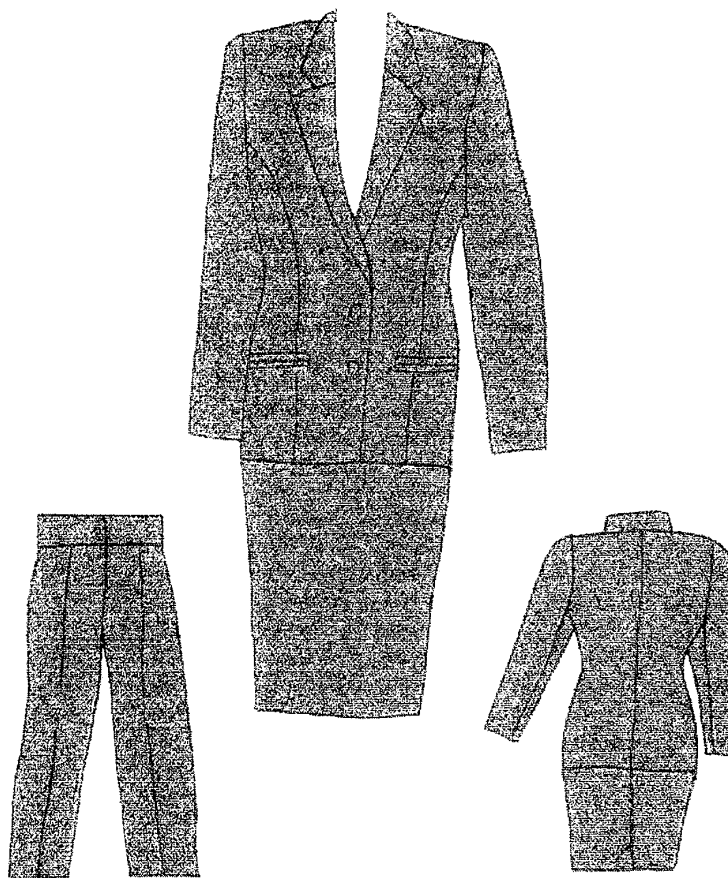
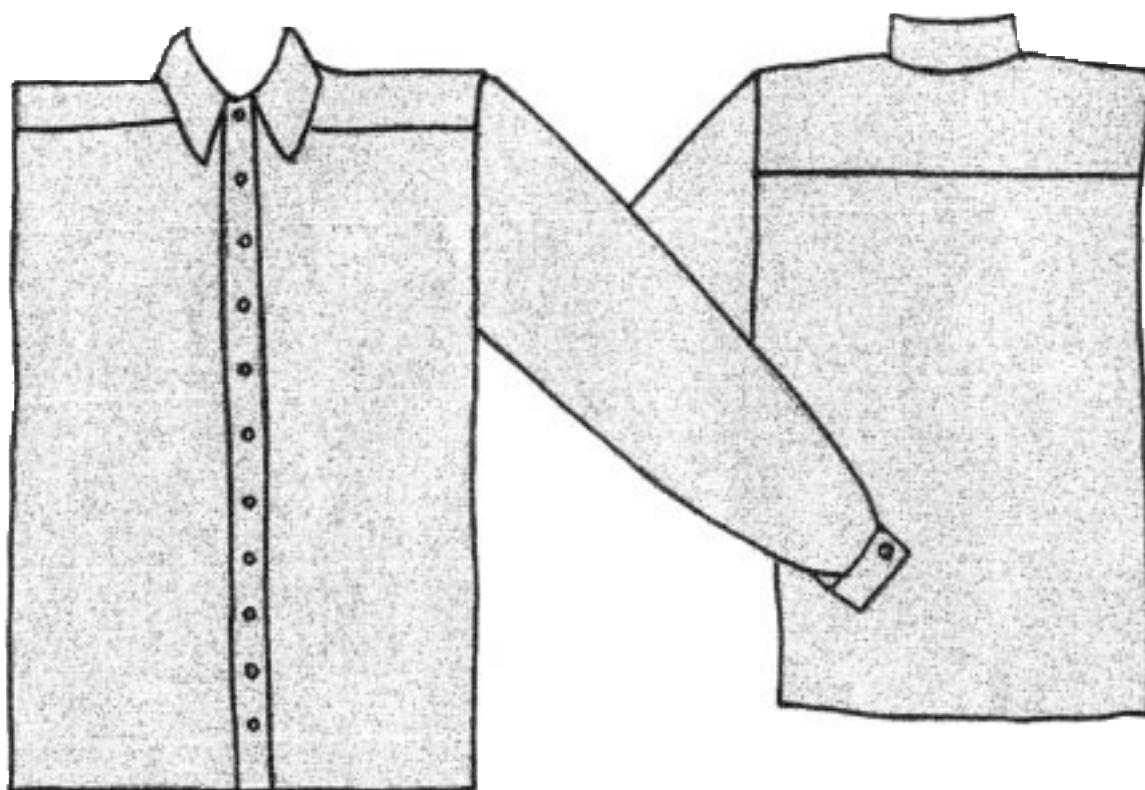
Uniforma pentru femei**Cămașa — bluza**

Jacheta din stofă pentru femei și bărbați

ANEXA Nr. 2

LISTA**mijloacelor tehnice și echipamentelor de autoapărare, de comunicare, de transport și de protecție din dotarea Gărzii de Mediu****a) Mijloace individuale de autoapărare**

1. Armament de serviciu: pistol cu două încărcătoare
2. Toc din piele pentru pistol
3. Muniție pentru două încărcătoare de pistol
4. Butelie cu gaz (spray) neutralizant cu portbutelie pentru centură

b) Mijloace de transport și comunicare

1. Autoturism echipat cu sirenă și girofar verde — un autoturism la patru comisari, în limita parcului aprobat pentru Ministerul Apelor și Protecției Mediului și unitățile sale teritoriale
2. Radiotelefon sau telefon mobil — un aparat la doi comisari

c) Echipament individual de protecție

1. Salopetă-combinezon impermeabilă, de culoare verde sau verde oliv
2. Cască de protecție
3. Ochelari de protecție
4. Mască izolanță
5. Mănuși de protecție
6. Cizme din cauciuc

Echipamentul de protecție va fi asigurat numai ca dotare inițială, selectiv, în funcție de specificul zonelor de responsabilitate ale comisarilor respectivi.

NOTĂ:

Durata de serviciu a mijloacelor tehnice și echipamentelor din prezenta listă este cea prevăzută de furnizori sau de normele specifice în vigoare.

ACTE ALE ORGANELOR DE SPECIALITATE ALE ADMINISTRAȚIEI PUBLICE CENTRALE

MINISTERUL INDUSTRIEI ȘI RESURSELOR

ORDIN**privind aprobarea Normei de metrologie legală CEE „NML CEE — 75/33 Contoare de apă rece“**

Ministrul industriei și resurselor,
având în vedere prevederile art. 26 din Hotărârea Guvernului nr. 1.055/2001 privind condițiile de introducere pe piață a mijloacelor de măsurare,
în baza art. 3 alin. (1) lit. c) din Hotărârea Guvernului nr. 193/2002 privind organizarea și funcționarea Biroului Român de Metrologie Legală,

în temeiul Hotărârii Guvernului nr. 19/2001 privind organizarea și funcționarea Ministerului Industriei și Resurselor, cu modificările ulterioare,
emite următorul ordin:

Art. 1. — Se aprobă Norma de metrologie legală CEE „NML CEE — 75/33 Contoare de apă rece” prevăzută în anexa care face parte integrantă din prezentul ordin.

Art. 2. — Prezentul ordin va fi publicat în Monitorul Oficial al României, Partea I, și va intra în vigoare la data de 5 noiembrie 2002.

Ministrul industriei și resurselor,
Dan Ioan Popescu

București, 7 mai 2002.
Nr. 139.

ANEXĂ

N O R M A

de metrologie legală CEE „NML CEE — 75/33 Contoare de apă rece”

Art. 1. — Prezenta normă de metrologie legală CEE se aplică în cazul contoarelor de apă rece.

Art. 2. — Se admite aplicarea marcajelor CEE pe contoarele de apă rece care îndeplinesc prevederile prezentei norme de metrologie legală CEE.

Art. 3. — Contoarele de apă rece se supun controlului metrologic prin aprobare de model CEE și verificare inițială CEE, în conformitate cu prevederile pct. 1.2 din anexa nr. 2 la Hotărârea Guvernului nr. 1.055/2001 privind condițiile de introducere pe piață a mijloacelor de măsurare și în condițiile stabilite în anexa la prezenta normă de metrologie legală CEE.

Art. 4. — Introducerea pe piață și/sau punerea în funcțiune a contoarelor de apă rece nu poate fi împiedicată, interzisă sau restricționată, dacă acestea poartă marcajele CEE pentru aprobare de model și verificare inițială prevăzute la pct. 3.2 din anexa nr. 2 la Hotărârea Guvernului nr. 1.055/2001 sau dacă sunt fabricate într-un stat membru al Uniunii Europene și poartă marcajele CEE corespunzătoare.

Art. 5. — Anexa face parte integrantă din prezenta normă de metrologie legală CEE.

ANEXĂ

la norma de metrologie legală CEE

1. TERMINOLOGIE

1.1. Contoarele de apă rece

1.1.1. *Contoarele de apă rece* sunt mijloace de măsurare integrate, utilizate pentru determinarea continuă a volumului de apă care trece prin interiorul lor și care conțin un dispozitiv de măsurare conectat la un dispozitiv de indicare. În sensul prezentei norme de metrologie legală CEE, apa este considerată rece dacă temperatura sa este cuprinsă între 0°C și 30°C.

1.1.2. Contoarele de apă rece au la bază procesul de măsurare mecanic direct, care implică utilizarea camerelor volumetrice cu pereți mobili sau acțiunea vitezei apei asupra unei părți mobile, cum ar fi turbina, rotorul.

1.2. Debitul

Debitul este volumul de apă care trece prin contor în unitatea de timp. Volumul și timpul sunt exprimate în unități de măsură legale, în conformitate cu Hotărârea Guvernului nr. 854/2001 pentru aprobarea Instrucțiunilor de metrologie legală I.M.L. 9 — 01: Unități de măsură.

1.3. Volumul livrat

Volumul livrat este volumul total al apei care a trecut prin contor într-un timp dat.

1.4. Debitul maxim (Q_{max})

Debitul maxim Q_{max} este cel mai mare debit la care contorul de apă rece poate funcționa peste perioadele limitate fără să se deterioreze și fără să depășească erorile tolerate și valorile maxime pentru pierderea de presiune, prevăzute la pct. 2.1, respectiv la pct. 3.4.

1.5. Debitul nominal (Q_n)

Debitul nominal Q_n este egal cu jumătatea debitului maxim Q_{max} . Acesta este exprimat în m^3/h și este utilizat pentru a desemna contorul de apă rece.

Contorul de apă rece trebuie să poată funcționa în utilizare normală la debitul nominal Q_n , în condiții de operare continuă și intermitentă, fără depășirea erorilor tolerate prevăzute la pct. 2.1.

1.6. Debitul minim (Q_{min})

Debitul minim Q_{min} este debitul la care contorul de apă rece nu trebuie să depășească erorile tolerate prevăzute la pct. 2.1. Acesta este stabilit în funcție de Q_n .

1.7. Intervalul de debit

Intervalul de debit al contorului de apă rece este delimitat de debitele maxim și minim, Q_{max} și Q_{min} . Intervalul de debit al con-

torului de apă rece este împărțit în două zone, denumite *zona superioară* și *zona inferioară*, cu erori tolerate diferite.

1.8. Debitul de tranziție (Q_t)

Debitul de tranziție Q_t este debitul care împarte zonele superioare și inferioare ale intervalului de debit și pentru care variația erorilor tolerate, prevăzute la pct. 2.1, este discontinuă.

1.9. Eroarea tolerată

Eroarea tolerată este limita erorii admise de prezenta normă de metrologie legală CEE pentru aprobarea de model CEE și pentru verificarea inițială CEE a contoarelor de apă rece.

1.10. Pierderea de presiune

Pierderea de presiune reprezintă diferența de presiune cauzată de prezența contorului de apă rece în circuit.

2. CARACTERISTICI METROLOGICE

2.1. Erori tolerate

Eroarea tolerată în zona inferioară este $\pm 5\%$, de la Q_{min} inclusiv la Q_t exclusiv.

2.2. Clase metrologice

Contoarele de apă rece sunt împărțite, în funcție de valorile debitelor Q_{min} și Q_t definite mai sus, în 3 clase metrologice, conform tabelului următor:

Clasa metrologică	Q_n	
	< 15 m^3/h	$\geq 15 m^3/h$
Clasa A		
Q_{min}	0,04 Q_n	0,08 Q_n
Q_t	0,10 Q_n	0,30 Q_n
Clasa B		
Q_{min}	0,02 Q_n	0,03 Q_n
Q_t	0,08 Q_n	0,20 Q_n
Clasa C		
Q_{min}	0,01 Q_n	0,006 Q_n
Q_t	0,015 Q_n	0,015 Q_n

3. CARACTERISTICI TEHNICE

3.1. Construcție — prevederi generale

Contoarele de apă rece trebuie să fie construite astfel încât:

- să asigure o funcționare îndelungată și mijloace de evidențiere a accesului neautorizat;

- să fie conforme cu prevederile normei de metrologie legală CEE, în condiții normale de utilizare.

În situația în care contoarele de apă rece sunt supuse inversării accidentale a sensului de curgere, ele trebuie să reziste fără să se deterioreze sau să se schimbe proprietățile lor metrologice și, în același timp, trebuie să înregistreze această curgere în sens invers.

3.2. Materiale

Contoarele de apă rece trebuie să fie realizate din materiale cu rezistență și stabilitate adecvate pentru destinația lor de utilizare. Acestea trebuie construite din materiale rezistente la coroziune internă și externă normală și, dacă este necesar, trebuie protejate prin tratarea corespunzătoare a suprafeței acestora. Variațiile temperaturii apei în intervalul temperaturii de lucru nu trebuie să afecteze materialele utilizate la construcția contorului de apă rece.

3.3. Etanșeitate — rezistență la presiune

Contorul de apă rece trebuie să reziste la presiunea pentru care este proiectat, denumită *presiune maximă de lucru*, fără defecte în funcționare, scurgeri, infiltrații prin pereți sau deformări permanente. Valoarea minimă a acestei presiuni este de 10 bari.

3.4. Pierderea de presiune

Pierderea de presiune prin contorul de apă rece este determinată la încercările de aprobare de model CEE și nu trebuie să depășească 0,25 bari la debitul nominal și 1 bar la debitul maxim.

Contoarele de apă rece se clasifică în 4 grupe, conform următoarelor valori maxime ale pierderii de presiune: 1; 0,6; 0,3 și 0,1 bari. Această valoare este indicată în certificatul de aprobare de model CEE.

3.5. Dispozitivul indicator

Dispozitivul indicator trebuie să permită, prin simpla juxtapunere a diferitelor elemente constituente, citirea sigură, ușoară și neambiguă a volumului de apă măsurat, exprimat în m^3 . Volumul este dat prin una dintre următoarele variante:

- poziția unuia sau mai multor ace indicatoare pe o scară circulară;
- afișarea unui rând de cifre consecutive, situate în linie în una sau mai multe ferestre;
- o combinație a sistemelor prevăzute la lit. a) și b).

Metru cub și multiplii săi sunt indicați cu culoarea neagră, iar submultiplii acestuia cu culoarea roșie.

Înălțimea reală sau aparentă a cifrelor nu trebuie să fie mai mică de 4 mm.

Pe indicatoarele digitale ale dispozitivului indicator, prevăzute la lit. b) și c), deplasarea vizibilă a tuturor cifrelor trebuie efectuată de jos în sus, în sensul creșterii valorilor indicate. Avansarea unei cifre a decadei trebuie să se termine în timp ce decada de valoare mai mică, imediat următoare, se schimbă de la 9 la 0; rola care arată cifrele cel mai puțin semnificative se poate deplasa continuu în cazul prevăzut la lit. c). Numărul de m^3 trebuie să fie indicat clar.

Dispozitivul de indicare cu ace indicatoare, prevăzut la lit. a) și c), trebuie să se rotească în sensul acelor de ceasornic. Valoarea în m^3 pentru fiecare diviziune a scării trebuie să fie exprimată sub forma 10^n , în care n este un număr întreg pozitiv, negativ sau zero, stabilindu-se astfel sistemul de decade consecutive. Fiecare parte a scării gradate trebuie să aibă inscripționat un factor de multiplicare ($x 1000 - x 100 - x 10 - x 1 - x 0,1 - x 0,01 - x 0,001$).

În cazul indicatoarelor cu cadran și al celor digitale ale dispozitivului indicator:

- simbolul unității m^3 trebuie să fie inscripționat pe cadran sau în imediata vecinătate a indicatorului digital;
- elementul indicator cu cea mai rapidă mișcare continuă reprezintă elementul de control, iar valoarea diviziunii scării elementului de control reprezintă valoarea diviziunii scării de verificare. Acest element de control poate să fie permanent sau poate să fie montat temporar prin adăugarea unor piese detașabile. Aceste piese nu trebuie să aibă influențe semnificative asupra proprietăților metrologice ale contorului de apă rece.

Lungimea diviziunii scării de verificare nu trebuie să fie mai mică de 1 mm și mai mare de 5 mm. Scara de verificare trebuie să fie alcătuită:

- din linii de aceeași grosime și lungimi diferite, grosimea liniilor nedepășind un sfert din distanța dintre axele a două linii consecutive; sau
- din benzi contrastante de lățime constantă, egale cu lungimea diviziunii scării de verificare.

3.6. Numărul de cifre al diviziunii scării de verificare și valoarea diviziunii acesteia

Dispozitivul de indicare trebuie să poată înregistra un volum exprimat în m^3 , corespunzător a cel puțin 1.999 ore de funcționare la debitul nominal, fără revenire la zero.

Valoarea diviziunii scării de verificare trebuie să fie de forma 1×10^n , 2×10^n sau 5×10^n . În timpul verificării valoarea diviziunii scării de verificare trebuie să fie astfel încât eroarea de măsurare cauzată de citirea contorului de apă rece să nu depășească 0,5% din volumul măsurat (admitând o eroare de citire mai mică decât jumătate din valoarea celei mai mici diviziuni a scării de verificare), iar durata încercării la debitul minim să nu depășească 1 1/2 ore.

Un dispozitiv suplimentar (stea, disc cu marcaje de referință) poate fi atașat pentru a evidenția mișcarea dispozitivului de măsurare înainte ca aceasta să devină clar vizibilă pe indicator.

3.7. Dispozitivul de reglare

Contoarele de apă rece pot fi echipate cu un dispozitiv de reglare care să permită modificarea relației dintre volumul indicat și valoarea adevărată a volumului trecut prin contorul de apă rece. Acest dispozitiv este obligatoriu pentru contoarele de apă rece care utilizează acțiunea vitezei apei asupra rotației părții mobile.

3.8. Dispozitiv de accelerare

Este interzisă utilizarea unui dispozitiv de accelerare pentru creșterea vitezei apei sub Q_{min} .

4. MARCAJE ȘI INSCRIPTII

4.1. Inscriptii de identificare

Este obligatoriu pentru toate contoarele de apă rece să conțină clar și lizibil, separat sau grupat, pe carcasa contorului de apă rece, pe cadranul indicatorului sau pe plăcuța de identificare următoarele informații:

- denumirea sau numele comercial al producătorului ori marca sa comercială;
- clasa metrologică și debitul nominal Q_n în m^3/h ;
- anul fabricației și numărul de serie;
- una sau două săgeți care să indice sensul curgerii;
- simbolul aprobării de model CEE;
- presiunea maximă de lucru în bari, dacă aceasta poate depăși 10 bari;
- litera „V” sau „H” dacă contorul poate funcționa corect numai în poziție verticală (V) sau orizontală (H).

4.2. Aplicarea marcajelor de verificare CEE

Aplicarea marcajelor de verificare CEE se face pe carcasa contorului de apă rece, care este vizibilă fără demontare.

4.3. Sigilarea

Contoarele de apă rece trebuie să includă dispozitive de protecție care pot fi sigilate astfel încât atât înainte, cât și după instalarea corectă a contoarelor de apă rece, să nu fie posibilă demontarea sau modificarea acestora ori a dispozitivului lor de reglare fără deteriorarea dispozitivului de protecție.

5. APROBAREA DE MODEL CEE

5.1. Procedura

Procedurii de aprobare de model CEE îi sunt aplicabile prevederile Hotărârii Guvernului nr. 1.055/2001 privind condițiile de introducere pe piață a mijloacelor de măsurare.

5.2. Încercările de model

Atunci când din analiza dosarului care însoțește cererea s-a constatat că modelul este conform cerințelor prezentei norme de metrologie legală CEE, încercările de laborator vor fi executate pe un număr de contoare de apă rece, respectându-se următoarele condiții:

5.2.1. Numărul de contoare de apă rece care trebuie încercate

Numărul de contoare de apă rece care trebuie prezentate de producător pentru încercările de model este dat în tabelul următor:

Debitul nominal Q_n (m^3/h)	Numărul de contoare de apă rece
Până la 5 inclusiv	10
Mai mare de 5 și până la 50 inclusiv	6
Mai mare de 50 și până la 1.000 inclusiv	2
Mai mare de 1.000	1

5.2.2. Presiunea

Pentru încercările de model prevăzute la pct. 5.2.4 presiunea la ieșire din contorul de apă rece trebuie să fie astfel încât să poată preveni cavitația.

5.2.3. Echipamentul de încercare

Contoarele de apă rece trebuie să fie încercate individual astfel încât să se evidențieze caracteristicile individuale ale acestora. Laboratorul de metrologie care efectuează încercările trebuie să asigure o eroare relativă tolerată la măsurarea volumului de $\pm 0,2\%$, incluzând toate sursele de erori ale instalației aprobate de Biroul Român de Metrologie Legală.

Eroarea tolerată este de $\pm 5\%$ la măsurarea presiunii și de $\pm 2,5\%$ la măsurarea pierderii de presiune.

În timpul încercărilor variația relativă a debitelor nu trebuie să depășească $2,5\%$ între Q_{\min} și Q_t și 5% între Q_t și Q_{\max} .

Echipamentul de încercare a contoarelor de apă rece trebuie să fie aprobat de Biroul Român de Metrologie Legală.

5.2.4. Procedura de încercare

Încercările cuprind operațiile de mai jos, executate în următoarea ordine:

1. încercarea de rezistență la presiune;
2. determinarea curbelor de erori în funcție de debit prin evaluarea efectului presiunii, în condiții de instalare normale pentru acest tip de contor (secțiuni de conductă dreaptă în amonte și în aval de contor, strângeri, obstacole) specificate de producător;
3. determinarea pierderii de presiune;
4. încercarea la uzură accelerată.

Încercarea de rezistență la presiune constă în două etape:

a) contorul de apă rece trebuie să suporte, fără scurgeri sau infiltrări prin pereți, presiunea de 16 bari sau de 1,6 ori presiunea maximă de lucru aplicată timp de 15 minute;

b) contorul de apă rece trebuie să suporte, fără deteriorare sau blocare, presiunea de 20 bari sau de două ori presiunea maximă de lucru aplicată timp de 1 minut.

Rezultatele încercărilor prevăzute la alin. (2) și (3) trebuie să prevadă numărul de puncte care să permită trasarea curbelor pe întregul interval de debit.

Încercarea la uzură accelerată trebuie să fie executată astfel:

Debitul nominal Q_n (m^3/h)	Debitul de încercare	Tipul de încercare	Numărul de întreruperi	Durata pauzelor (s)	Perioada de funcționare la debitul de încercare	Durata de funcționare-oprire (s)
$Q_n \leq 10$	Q_n	discontinuuă	100.000	15	15 secunde	0,15 (Q_n) cu un minim de 1 secundă*)
	$2 Q_n$	continuuă			100 h	
$Q_n > 10$	Q_n	continuuă			800 h	
	$2 Q_n$	continuuă			200 h	

*) (Q_n) este un număr egal cu valoarea lui Q_n exprimat în m^3/h .

Înainte a primei încercări și după fiecare serie de încercări trebuie să fie determinate erorile de măsurare, cel puțin la următoarele debite:

Q_{\min} , Q_t , $0,3 Q_n$, $0,5 Q_n$, $1 Q_n$, $2 Q_n$.

La fiecare încercare volumul de apă care trece prin contorul de apă rece trebuie să fie suficient pentru a roti acul indicator sau tamburul scării de verificare cu una sau mai multe rotații complete și să elimine efectele distorsiunilor ciclice.

5.2.5. Condiții pentru aprobarea de model CEE

Modelul de contor de apă rece va fi aprobat dacă întrunește următoarele condiții:

a) îndeplinește prevederile administrative, tehnice și metrologice din prezenta normă de metrologie legală CEE și din anexa la aceasta;

b) rezultatele încercărilor prevăzute la pct. 5.2.4 alin. (1) — (3) demonstrează conformitatea contorului de apă rece cu cerințele specificate la cap. 2 și 3 în ceea ce privește caracteristicile metrologice și tehnice;

c) după fiecare încercare de uzură accelerată:

1. variația erorilor față de curba inițială nu depășește $1,5\%$ între Q_t și Q_{\max} și 3% între Q_{\min} și Q_t ;

2. eroarea maximă a contorului de apă rece între Q_{\min} și Q_t este $\pm 6\%$ și între Q_t și Q_{\max} este $\pm 2,5\%$.

6. VERIFICARE ÎNITALĂ CEE

Verificarea inițială CEE se execută pe o instalație aprobată de Biroul Român de Metrologie Legală. Echipamentul și condițiile de încercare trebuie să fie astfel încât verificarea să poată fi executată în condiții de siguranță. Cerințele pct. 5.2.3 trebuie să fie îndeplinite, dar contoarele de apă rece pot fi încercate și în serie dacă este necesar. Dacă este folosită această metodă presiunea la ieșire din ultimul contor de apă rece trebuie să fie suficientă

pentru a preveni cavitația și pot fi impuse măsuri speciale pentru a preveni interferența dintre contoarele de apă rece. Instalația aprobată de Biroul Român de Metrologie Legală poate include dispozitive automate, robinete de derivație, reductoare de debit, iar circuitele de încercare dintre contoarele de apă rece supuse verificării și vasele de măsură trebuie să fie etanșe și să permită verificarea în orice moment a pierderii de presiune.

Se poate utiliza orice tip de circuit de alimentare cu apă, iar în cazul existenței unor circuite de încercare utilizate în paralel nu trebuie să existe interferențe care să contravină prevederilor pct. 5.2.3.

Dacă vasul de măsură are mai multe compartimente, pereții de separare trebuie să fie suficient de rigizi pentru a nu se modifica volumul compartimentelor cu mai mult de $0,2\%$ atunci când compartimentele alăturate sunt complet goale.

Verificarea include încercarea de exactitate la cel puțin 3 debite:

a) între $0,9 Q_{\max}$ și Q_{\max} ;

b) între Q_t și $1,1 Q_t$;

c) între Q_{\min} și $1,1 Q_{\min}$.

Prima încercare cuprinde determinarea pierderii de presiune, care trebuie să fie mai mică decât valoarea indicată în certificatul aprobării de model CEE.

Erorile tolerate sunt cele prevăzute la pct. 2.1.

La fiecare încercare volumul de apă care trece prin contorul de apă rece trebuie să fie suficient de mare pentru a roti acul indicator sau tamburul pe scara de verificare cu una sau mai multe rotații complete și să elimine efectele distorsiunii ciclice.

Dacă toate erorile determinate sunt de același semn, contorul de apă rece trebuie să fie reglat astfel încât nici o eroare să nu depășească jumătate din eroarea tolerată.

EDITOR: PARLAMENTUL ROMÂNIEI — CAMERA DEPUTAȚILOR

Regia Autonomă „Monitorul Oficial”, str. Izvor nr. 2–4, Palatul Parlamentului, sectorul 5, București, cont nr. 2511.1–12.1/ROL Banca Comercială Română — S.A. — Sucursala „Unirea” București și nr. 5069427282 Trezoreria sector 5, București (alocat numai persoanelor juridice bugetare).

Adresa pentru publicitate: Centrul pentru relații cu publicul, București, șos. Panduri nr. 1, bloc P33, parter, sectorul 5, tel. 411.58.33 și 411.97.54, tel./fax 410.77.36.

Tiparul: Regia Autonomă „Monitorul Oficial”, tel. 490.65.52, 335.01.11/2178 și 402.21.78, E-mail: ramomrk@bx.logicnet.ro, Internet: www.monitoruloficial.ro