

REGATUL ROMANIEI

MONITORUL OFICIAL

PARTEA I-a

LEGI, DECRETE

JURNALE ALE CONSILIULUI DE MINISTRI, DECIZIUNI MINISTERIALE, COMUNICATE, ANUNȚURI JUDICIARE (DE INTERES GENERAL).

ABONAMENTE ÎN LEI	Partea I-a sau a II-a				Desbaterile parlament. sesiune	PUBLICAȚIILE ÎN LEI		Inserția	LINIA N. O.
	1 an	6 luni	3 luni	1 lună					
ÎN ȚARĂ:									
Particulari	2.200	1.100	550	200	1.200	JURNALELE CONSILIULUI DE MINISTRI:			
Autorități de Stat, județ și comune urbane	1.800	900	450	—	1.200	Pentru acordarea avantajelor legii pentru încurajarea industriei la industriași și fabricanți		3.600	—
Autorități comunale rurale	1.200	600	300	—	1.200	Idem, la meseriași și mori țărănești		800	—
						Schimbări de nume, încetățeniri		1.500	—
ÎN STRĂINĂTATE: Partea I sau Part. II	5.000	—	—	400	2.400	CITAȚIILE:			
" " Part. III	—	—	—	400	2.400	Curților de Casație, de Conturi, de Apel și Tribunalele		400	—
						Judecătorilor		200	—
Un exemplar din anul curent lei	15 part. I-a		20 part. II-a		15	PUBLICAȚIILE PENTRU AMENAJAMENTE DE PĂDURI:			
" " anii trecuți "	30				20	Păduri între			
						0—10 ha.		150	—
						10,01—20 "		300	—
						20,01—100 "		400	—
						100,01—200 "		1.500	—
						200,01—500 "		2.000	—
						500,01—1000 "		2.800	—
						peste 1000 "		4.000	—
						PUBLICAȚII DIVERSE			
						Pentru brevete de invențiuni		100	—
						" schimbări de nume		200	—
						" libera practică profesională		400	—
						" pierderi de acte, inclusiv un ex. M. O. cu porto		150	—
						Diferite pentru autorități		—	18
						" particulari		—	20
						Comerciale, bilanțuri, tabele, citații de hotărnicie		—	30

Abonamentul la partea III-a (Desbaterile parlamentare) pentru sesiunile prelungite sau extraordinare se socotește 200 lei lunar (minimum 1 lună). Abonamentele și publicațiile pentru autorități și particulari se plătesc anticipat. Ele vor fi însoțite de o adresă din partea autorităților și de o cerere timbrată din partea particularilor. Instituția nu garantează transportul ziarului. Pentru trimiterea ciltanțelor sau a ziarului și pentru cereri de lămuriri petiționarul vor trimite în plus suma de 10 lei spese de birou și porto simplu.

LAMURIRI: Toate publicațiile se măsoară cu liniamețul corp 10. Linia M. O. se socotește aproximativ 6 cuvinte. Rândurile necomplete se calculează ca linii întregi.

Publicațiile primite până la ora 10 dimineața se inserează în Monitorul Oficial din a treia zi. Pentru publicațiile depuse la ghișeu după ora 10, dacă se cere să fie inserate în Monitorul Oficial din a treia zi, se va plăti o taxă suplimentară de 50%; dacă se cere să fie inserate în Monitorul Oficial din a doua zi se va plăti o taxă suplimentară de 100%.

Toată corespondența se va trimite pe adresa: Monitorul Oficial, București I. — Bulevardul Elisabeta, 29
 Telegrama MONITOFICIAL — Telefon 5—1820, 5—1828, 5—1329 — Cont C. E. C. 201

Nr. publicației	SUMAR:	Pagina	Nr. publicației	Pagina
	Decrete Regale	3028	Ministerul Culturii Naționale și al Cultelor	3126—3127
	Ministerul Afacerilor Interne	3028	Miscare în personal	3126—3127
1.456.	— Acordări de medalii	3028	22.905. — Înființare de parohie	3127
	Decrete-legi	3028—3029	Ministerul Propagandei Naționale	3127
	Ministerul Apărării Naționale	3028—3029	32. — Institute de comisiune	3127
1.646.	— Legea Nr. 500 pentru așezarea la pensie a ofițerilor de rezervă, chemați temporar în activitate	3028—3029	Ministerul Finanțelor	3127
1.647.	— Legea Nr. 501, referitor la convențiunile de concesiunea vaselor fluviale	3029	83.737. — Suspendare ridicată	3127
	Decrete	3029—3125	81.323. — Transferare	3127
	Ministerul Culturii Naționale și al Cultelor	3029	Ministerul Economiei Naționale	3128
1.631.	— Numire de rector și prorector	3029	27.134. — Delegațiune	3128
	Ministerul Apărării Naționale	3030—3123	6.162, 6.163. — Delegațiuni încetate	3128
1.536.	— Exproprieri pentru utilitate publică	3030	Ministerul Lucrărilor Publice și al Comunicațiilor	3128—3131
1.540.	— Norme pentru confirmarea piloților și observatorilor aerieni	3030	34.133. — Acordare de termen pentru inserare în colegiul inginerilor	3128
	Regulamentul asupra decretului-lege privitor la standardizarea cărutelor cu tracțiune animală	3031—3123	Tariful general al Serviciului telefonic urban	3129—3131
	Ministerul Afacerilor Străine	3124	33.901. — Demisiune	3131
1.643.	— Numire de ministru plenipotențiar	3124	Miscări în Corpul tehnic	3131
	Ministerul Muncii, Sănătății și Ocrotirilor Sociale	3124	Ministerul Agriculturii și Domeniilor	3131
	Rectificare	3124	36.634. — Demisiune	3131
	Ministerul Finanțelor	3124—3125	17.544. — Convocare	3131
1.611.	— Deschideri de credite	3124—3125	Ministerul Justiției	3131—3132
1.599.	— Puni în retragere	3125	60.183. — Completare de articol	3131—3132
	Jurnale ale Consiliului de Miniștri	3125—3126	Ministerul Muncii, Sănătății și Ocrotirilor Sociale	3132—3133
	Ministerul Propagandei Naționale	3125—3126	Miscări în personal	3132—3133
596.	— Angajare de personal	3125—3126	Comunicate și Circulări Ministeriale	3133
	Deciziuni	3126—3133	Ministerul Agriculturii și Domeniilor	3133
	Ministerul Apărării Naționale	3126	Numiri de pădurari	3133
69.	— Transferări	3126	Ministerul Justiției	3133
	Ministerul Afacerilor Interne	3126	Recunoaștere de cetățenie	3133
510.	— Înființare de comună rurală	3126	Ministerul Finanțelor	3133
			Concurs	3133
			Anunțuri Judiciare	3134—3137
			Sumarul părții II-a	3138

DECRETE REGALE

MINISTERUL AFACERILOR INTERNE

MIHAI I,

Prin grația lui Dumnezeu și voința națională, Rege al României,

La toți de față și viitori, sănătate:

Asupra raportului d-lui General Ion Antonescu, Conducătorul Statului Român și Președintele Consiliului de Miniștri, cu Nr. 41.433 din 19 Mai 1941;

Văzând dispozițiunile art. 7 și 10 din regulamentul asupra insemnelor polițienești.

Am decretat și decretăm:

Art. I. Se acordă de Noi, Medalia „Bărbăție și Credință”, următoarelor persoane:

Clasa I-a

D-lor: maior Handrich Gotthard, căpitan Hofmann Hans, locotenent Steiner Hans, locotenent Zehl Dieter, locotenent Zimmermann Hansjörg, sublocotenent Brunner Bernhard, sublocotenent Weisbrodt Emil și medic sublocotenent dr. Bender Hans, toți din Misiunea Aeronautică Germană; medic maior dr. Hackstok Ludwig, locotenent

Hermann Erich, sublocotenent Sander Willi, sublocotenent Högn Kurt și medic sublocotenent dr. Körner Karl, toți din Armata de Uscat Germană.

Clasa II-a

D-lor: plutonier Geist Heinrich, plutonier Haase Günter, plutonier Levenhagen Heinz, plutonier Viehl Heinz, subofițer Wenzl Frantz, subofițer Schindler Karl, subofițer Förster Iosef, subofițer Porsch Max, subofițer Dornhöfer Ludwig, sergent major Teuffel Franz și sergent major Fengewisch Karl, toți din Misiunea Aeronautică Germană; plutonier adjutant Tauch Georg, plutonier Huber Ludwig, plutonier Schuster Christian, subofițer Schwertberger Iosef, subofițer Höfner Ludwig, subofițer Mahr Hans, sergent maior Kreppner Georg și maestru mecanic Niepelt August, toți din Armata de Uscat Germană.

Clasa III-a

D-lor: sergent Heidtmann Robert, caporal Feichtinger Karl, sergent Patrias Karl, caporal Dietzel Hans, caporal sanitar Hölzel Johannes, aviator

Gamper Wilhelm, soldat Benz Karl, soldat Reitmayer Iohann, soldat Kellermann Fritz și soldat Dahl Otto, toți din Misiunea Aeronautică Germană; sergent Kammerzelt Leopold, sergent Hiemer Ludwig, sergent Forisch Richard, sergent Suda Anton, sergent sanitar Walz Vinzens, caporal Koriath Rudolf, Caporal Leirich Peter, caporal Janaus Iosef, caporal Höfler Johann, caporal Copek Ludwig, caporal Hoger Kurt, Caporal Juroszek Iosef, caporal Kabak Kornelius, caporal Fröhlich Franz, trăgător car de luptă Goldmann Alois, trăgător car de luptă Pflieger Karl, trăgător car de luptă Börschel Georg, toți din Armata de Uscat Germană.

Art. II. D-l ministru secretar de Stat la Departamentul Afacerilor Interne este însărcinat cu executarea acestui decret.

Dat în București la 19 Mai 1941.

MIHAI

Conducătorul Statului Român

și

Președintele Consiliului de Miniștri,
General Ion Antonescu

Nr. 1.456.

DECRETE-LEGI

MINISTERUL APĂRĂRII NAȚIONALE

Legea Nr. 500

GENERAL ION ANTONESCU,

Conducătorul Statului Român

și

Președintele Consiliului de Miniștri,

Asupra raportului miniștrilor noștri secretari de Stat la Departamentele Apărării Naționale și Finanțelor sub Nr. 20.460 din 2 Iunie 1941;

În baza dispozițiilor decretelor-legi Nr. 3.052 din 5 Septembrie și Nr. 3.072 din 7 Septembrie 1940,

Am decretat și decretăm:

DECRET - LEGE

pentru așezarea la pensie a ofițerilor de rezervă chemați temporar în activitate

Art. unic. — Ofițerii de rezervă chemați temporar în activitate și menținuți în această situație până la împlinirea limitei de vârstă prevăzută de art. 25 din legea poziției ofițerilor, au dreptul să fie așezați la pensie pe data încetării chemării temporare, prin derogare dela dispozițiunile art. 2 din legea generală de pensiuni, dacă au cel puțin 10 ani de serviciu, beneficiind și de dispozițiunile art. 25, alin. ultim din legea poziției ofițerilor.

Dat în București la 3 Iunie 1941.

Conducătorul Statului Român

și

Președintele Consiliului de Miniștri,

General Ion Antonescu

Ministrul apărării naționale,

General de Corp de Armată Adjutant Iosif Iacobici

Ministrul finanțelor,

General de Brigadă N. Stoenescu

Nr. 1.646.

Raportul d-lor miniștri ai apărării naționale și finanțelor către Conducătorul Statului Român și Președinte al Consiliului de Miniștri.

Domnule General,

În baza dispozițiilor decretelor-legi Nr. 3.052 din 5 Septembrie și Nr. 3.072 din 7 Septembrie 1940, avem onoarea a vă înainta pentru aprobarea și semnătura Domniei-Voastre, alăturatul decret-lege, relativ la așezarea la pensie a ofițerilor de rezervă chemați temporar în activitate.

Pentru nevoile de încadrare ale armatei cu ofițeri, s'a recurs după războiul trecut și la ofițerii de rezervă care au fost chemați temporar în activitate și menținuți în această situație timp îndelungat, până când au atins limita de vârstă prevăzută de legea poziției ofițerilor și când le-a încetat chemarea temporară.

Acești ofițeri, pe baza timpului servit la Stat și pe baza reținerilor efectuate din soldă pentru pensie, au cerut Casei Generale de Pensiuni, așezarea lor la pensie, pe data încetării chemării temporare.

Casa Generală de Pensiuni, printr'o strictă interpretare a art. 2 din legea generală de pensiuni, a respins ca premature asemenea cereri, pe considerațiunea că nu pot fi așezați la pensie la împlinirea limitei de vârstă redusă, prevăzută de legea poziției ofițerilor, decât numai ofițerii activi, iar nu și ofițerii de rezervă chemați temporar, cărora li se aplică regulamentul stabilit pentru funcționarii civili, adică așezarea la pensie se face la vârsta de 57 ani, sau dacă au 30 ani de serviciu.

Considerând că nu este echitabil ca această categorie de ofițeri care au servit în armată timp de 25—27 ani, cu rețineri pentru pensie, să fie lăsată fără mijloace de existență la vârsta destul de înaintată de 50 ani, până când va împlini limita de vârstă pentru pensie cerută funcționarilor civili, adică timp de 7 ani.

Considerând că în această situație nu sunt decât un număr foarte restrâns de ofițeri, așa că nu ar constitui o sarcină prea mare pentru Casa Generală de Pensiuni,

Pentru aceste motive am întocmit alăturatul proiect de decret-lege, prin care această categorie de ofițeri este așezată la pensie, pe data încetării chemării temporare, cu aplicarea art. 25, alin. ultim din legea poziției ofițerilor și a fi astfel puși

pe picior de egalitate cu camaraziilor lor activi, cu ale căror drepturi și obligațiuni sunt asimilați prin art. 31 din lege.

Primiți, vă rugăm, Domnule General, asigurarea înaltei noastre considerațiuni.

Ministrul apărării naționale,

General de Corp de Armată Adjutant Iosif Iacobici

Ministrul finanțelor,

General de Brigadă N. Stoescu

1941, Iunie 2.

Nr. 20.460.

Legea Nr. 501

GENERAL ION ANTONESCU,
Conducătorul Statului Român

și

Președintele Consiliului de Miniștri,

Asupra raportului d-lui ministru secretar de Stat al Apărării Naționale și al d-lui subsecretar de Stat al Marinei cu Nr. 14 din 2 Iunie 1941;

In baza dispozițiilor decretelor-legi Nr. 3.052 din 5 Septembrie și Nr. 3.072 din 7 Septembrie 1940,

Am decretat și decretăm:

DECRET - LEGE

referitor la convențiunile de concesionarea vaselor fluviale

Art. 1. — Convențiunile prin care Administrația Comercială a Porturilor și Căilor de Comunicație pe Apă P. C. A., a concesionat, în temeiul jurnalului Consiliului de Miniștri Nr. 810 din 25 Aprilie 1921, vase fluviale, încetează a-și mai produce efecte, dacă contractanții sunt evrei.

Art. 2. — În înțelesul acestei legi, sunt evrei sau societăți evreești persoanele fizice sau juridice arătate la art. 2 din decretul-lege pentru trecerea în patrimoniul Statului a vaselor și plutitoarelor aparținând evreilor sau societăților evreești din 4 Decembrie 1940.

Art. 3. — Se suspendă aplicarea convențiunilor de concesiuni arătate de art. 1, încheiate de Administrația Comercială a Porturilor și Căilor de Comunicație pe Apă P. C. A., cu alte persoane decât evrei.

Art. 4. — Vasele intrând în prevederile acestei legi se vor preda Administrației N. F. R.

La predare se vor încheia procese-verbale constatând predarea și primirea.

Art. 5. — În contractele de orice natură încheiate de titularii drepturilor referitoare la vasele intrând în prevederile acestei legi, Statul prin Administrația N. F. R., este substituit concesionarilor.

Art. 6. — Orice dispozițiuni contrarii prezentului D. L., sunt și rămân abrogate.

Dat în București la 3 Iunie 1941.

Conducătorul Statului Român

și

Președintele Consiliului de Miniștri,

General Ion Antonescu

Ministrul apărării naționale,

General de Corp de Armată Adjutant Iosif Iacobici

Nr. 1.647

DECRETE

MINISTERUL

CULTURII NAȚIONALE ȘI AL CULTELOR

GENERAL ION ANTONESCU,

Conducătorul Statului Român

și

Președintele Consiliului de Miniștri,

Asupra raportului d-lui ministru secretar de Stat la Departamentul Instrucției, Educației, Cultelor și Artelor cu Nr. 113.997 din 1941;

In baza dispozițiilor decretelor-legi Nr. 3.052 din 5 Septembrie și Nr. 3.072 din 7 Septembrie 1940,

Am decretat și decretăm:

Art. I. D-l profesor dr. Iuliu Hațiegan, se numește, pe data publicării în Monitorul Oficial a decretului de față, rector al Universității din Sibiu, în conformitate cu dispozițiile decretului-lege Nr. 3.275, publicat în Monitorul Oficial Nr. 228 din 30 Septembrie 1940, în locul d-lui profesor Sextil Pușcariu.

D-l profesor Camil Negrea, se numește, pe aceeași dată, pro-rector al Universității din Sibiu, în locul profesorului dr. I. Drăgoiu, decedat. /

Raportul d-lui ministru al apărării naționale și subsecretarului de Stat al Marinei către Conducătorul Statului Român și Președinte al Consiliului de Miniștri.

Domnule General,

Statul Român găsindu-se după războiul din 1916—1918 în posesiunea unui parc de vase capturate, prin jurnalul Consiliului de Miniștri Nr. 810 din 21 Aprilie 1921, s'a hotărât să se acorde armatorilor dăunați de război, concesiunea exploataării acestor vase pe un timp limitat cu obligațiunea pentru beneficiari de a le face repartițiunile necesare.

Operațiunea s'a făcut prin Administrația Comercială a Porturilor și Căilor de Comunicație pe Apă P. C. A., și până astăzi concesiunile de folosință a acestor vase nu s'au terminat din cauză că s'au acordat prelungiri de folosință, peste termenele stabilite inițial.

Printre beneficiarii acestor concesiuni de folosință sunt și armatori evrei.

Având în vedere că, prin decretul-lege din 4 Decembrie 1940, s'a interzis evreilor de a dobândi și deține sub nici un titlu, vase sau plutitoare sub pavilion român, iar vasele de orice natură sau denumire, concesiunile în folosință ale vaselor Statului către evrei se impune a fi și ele anulate.

Pe de altă parte având în vedere nevoile imediate ale Statului în domeniul navigației pe Dunăre și ținând seamă că singura categorie de dăunați de război, căreia i s'a acordat despăgubiri, au fost armatorii, propunem suspendarea acestor concesiuni către armatorii neevrei, până când situațiunea generală va permite continuarea operațiunilor de desdăunare începute în 1921.

Vasele a căror concesiune se anulează sau se suspend, urmează a fi luate în primire de Dir. Navigației Fluviale Române N. F. R., instituțiune în al cărui obiect intră exploatarea parcului de vase fluviale aparținând Statului.

In scopul arătat mai sus și în conformitate cu dispozițiunile decretelor-legi Nr. 3.052 din 5 Septembrie și Nr. 3.072 din 7 Septembrie 1940, am întocmit alăturatul proiect de decret-lege, pe care îl supunem semnăturii și aprobării Domniei Voastre.

Ministrul apărării naționale,

General de Corp de Armată Adjutant Iosif Iacobici

Subsecretar de Stat al Marinei,

C'Amiral Adjutant N. Păiș

Nr. 14.

1941, Iunie 2.

Art. II. D-l ministru secretar de Stat la Departamentul Instrucției, Educației, Cultelor și Artelor este însărcinat cu executarea acestui decret.

Dat în București la 31 Mai 1941.

Conducătorul Statului Român

și

Președintele Consiliului de Miniștri,

General Ion Antonescu

Ministrul instrucției, educației,

cultelor și artelor,

General Radu Rosetti

Nr. 1.631.

MINISTERUL APĂRĂRII NAȚIONALE
GENERAL ION ANTONESCU,
Conducătorul Statului Român
și
Președintele Consiliului de Miniștri,

Asupra raportului d-lui ministru secretar de Stat al Apărării Naționale și al d-lui subsecretar de Stat al Inestrării și Administrației Armatei, cu Nr. 5.429 din 13 Mai 1941;

In baza dispozițiilor decretelor-legi Nr. 3.052 din 5 Septembrie și Nr. 3.072 din 7 Septembrie 1940,

Am decretat și decretăm:

Art. I. Pe temeiul art. 69—78 din legea generală de expropriere din 20 Octombrie 1864 cu modificările aduse prin legea de expropriere, pentru cauză de utilitate publică, promulgată cu I. D. Nr. 390 din 4 Februarie 1937 și publicată în Monitorul Oficial Nr. 29 din 5 Februarie 1937, se declară de utilitate publică, în vederea exproprierii pentru interese militare, terenul în suprafață de 10 ha și clădirile fostei fabrici de hârtie cu toate instalațiile și canalul de aducerea apei, situată în orașul Câmpulung, jud. Muscel.

Terenul și clădirile ce se declară de utilitate publică, are următoarele vecinătăți: la Nord proprietatea N. Bughianu, strada Fabricii și proprietatea Ion Onciu; la Vest proprietatea Obștei Moșnenilor Câmpulungeni; la Est, str. Traian fostă Fabricii, drumul spre Măgura, proprietatea Cooperativei Râul Târgului, Ortansa Turbă și d-l N. Grecu; la Sud șoseaua fabricii, d-na Ortansa Turbă și d-nul Nicolae Grecu.

Suprafața de 10 ha teren cu construcțiuni și instalațiuni, declarată de utilitate publică, în vederea exproprierii pentru nevoi militare, aparține Societății „Sonemin”, cu sediul în București, str. Polonă Nr. 4.

Terenul și clădirile se vor întrebuința pentru nevoi militare.

Pentru această expropriere se oferă ca indemnizație suma de 25.000.900 lei, conform evaluării făcute de organele armatei.

Art. II. D-l ministru secretar de Stat al Apărării Naționale este însărcinat cu executarea acestui decret.

Dat în București la 26 Mai 1941.

Conducătorul Statului Român

și

Președintele Consiliului de Miniștri,

General Ion Antonescu

Ministrul apărării naționale,

General de Corp de Armată Adjutant

Iosif Iacobici

Nr. 1.536.

GENERAL ION ANTONESCU
Conducătorul Statului Român

și

Președintele Consiliului de Miniștri,

Asupra raportului d-lui ministru secretar de Stat la Departamentul Apărării Naționale și Subsecretarului de Stat al Aerului Nr. 42 din 19 Mai 1941;

In baza dispozițiilor decretelor-legi Nr. 3.052 din 5 Septembrie și Nr. 3.072 din 7 Septembrie 1940,

Am decretat și decretăm:

Art. I. Piloții și observatorii aeriени, pregătiți în Școlile de aviație, vor fi confirmați prin brevete ce se vor elibera de către M. A. N., Subsecretariatul de Stat al Aerului.

Art. II. Piloții vor purta ca semn distinctiv:

a) Ofițerii: un vultur cu aripile ridicate, în ghiare ținând o bombă, iar pe piept stema heraldică a țării, cu coroana regală deasupra.

Semnul este de metal, de culoare argint patinat, ca în figura Nr. 1 (mărime naturală);



b) Grade inferioare: același model ca formă și dimensiuni.

Art. III. Observatorii aeriени vor purta ca semn distinctiv:

a) Ofițerii: aripi de vultur, reunite între ele prin stema heraldică a țării, cu coroana regală deasupra.

Semnul este de metal, de culoare argint patinat, ca în fig. Nr. 2 (mărime naturală).



Art. IV. Piloții și observatorii vor purta aceste semne la veston, astfel:

a) Ofițerii: pe partea stângă a pieptului, pe buzunar;

b) Subofițerii: idem.

Art. V. Insemnele se vor purta la toate ținutele, iar la serviciu obligatoriu.

Art. VI. Dreptul de a purta aceste insemne este determinat prin durata brevetului acordat celor în drept.

Art. VII. Toate dispozițiile anterioare, contrarii decretului de față, precum și orice alte insemne, relative la aviatori, sunt și rămân desființate.

Art. VIII. Ministrul nostru secretar de Stat la Departamentul Apărării Naționale este însărcinat cu executarea decretului de față.

Dat în București la 26 Mai 1941.

Conducătorul Statului Român

și

Președintele Consiliului de Miniștri,

General Ion Antonescu

Ministrul Apărării Naționale,

General de Corp de Armată Adjutant

Iosif Iacobici

Nr. 1.540.

Raportul d-lui ministru al apărării naționale și al d-lui subsecretar de Stat al Aerului către Conducătorul Statului Român și Președintele Consiliului de Miniștri.

Domnule General,

Pentru a întări spiritul de tradiție în arma Aeronauticii, am găsit necesar a reveni la vechile semne distinctiv ale personalului navigator (pilot și observator), completate cu stema heraldică a țării și coroana regală.

Ele vor constitui semnul distinctiv al personalului navigator (pilot și observator) din Aeronautica Regală Română fiind acordate ca brevet după un ciclu complet de instrucție și trecerea unor probe fixate anual prin D. M.

Piloți

a) Ofițerii: Un vultur cu aripile ridicate, în ghiare ținând o bombă, iar pe piept stema heraldică a țării, având deasupra coroana regală.

Insigna este de metal, de culoare argint patinat, ca în figura Nr. 1 (mărime naturală);

b) Grade inferioare: Același model ca formă și dimensiuni.

Observatori

Ofițerii: Aripi de vultur ridicate și reunite între ele prin stema heraldică a țării, având deasupra coroana regală.

Insigna este de metal, de culoare argint patinat, ca în figura Nr. 2 (mărime naturală).

Ministrul apărării naționale,

General de Corp de Armată Adjutant

Iosif Iacobici

Subsecretar de Stat al Aerului

pe lângă Ministerul Apărării Naționale

General de Escadră Aviator Gh. Ionescu

Nr. 42.

1941, Mai 19.

GENERAL ION ANTONESCU,

Conducătorul Statului Român

și

Președintele Consiliului de Miniștri,

Asupra raportului d-lui ministru secretar de Stat pe lângă Departamentul Apărării Naționale Nr. 313.400 din 12 Mai 1941,

Având în vedere decretul-lege privitor la standardizarea căruțelor cu tracțiune animală, publicat în Monitorul Oficial Nr. 50 din 28 Februarie 1941;

În baza dispozițiilor decretului-lege Nr. 3.052 din 5 Septembrie și Nr. 3.072 din 7 Septembrie 1940,

Am decretat și decretăm:

REGULAMENT

asupra

DECRETULUI-LEGE PRIVITOR LA STANDARDIZAREA CĂRUȚELOR CU TRACȚIUNE ANIMALĂ

CAPITOLUL I

Model, tipuri, caracteristici și planuri

Art. 1. — Pentru trebuințele populației civile, ale autorităților, instituțiilor, întreprinderilor particulare și de Stat cât și ale Armatei, se stabilesc trei tipuri de căruță din același mo-

del, denumit căruța Md. 1939, purtând respectiv următoarele încărcături:

- Tipul Nr. 1 până la 700 kg.
- „ Nr. 2 „ „ 1.500 „
- „ Nr. 3 „ „ 2.000 „

Se înțelege prin căruța M. 1939, vehiculul-tracțiune animală construit din fier și lemn, pe patru roți, fără arcuri.

Art. 2. — Cele trei tipuri de căruță, denumită „Căruța Md. 1939”, prezintă următoarele caracteristici principale:

DENUMIREA	Indicele cotei	Tip Nr. 1	Tip Nr. 2	Tip Nr. 3
		(mic)	(mijlociu)	(mare)
Dimensiuni date în milimetri				
Calea (depărtarea între roți)	A	1.150	1.250	1.350
Depărtarea între osii.....	B	1.660	1.860	2.000
Lărgimea între mânuși (jos/sus).....	c/C	550/980	640/1.150	750/1.340
Înălțimea mânușilor.....	D	580	680	800
Roțile (diametru mare/mic)	E/e	850/700	900/750	1.000/850
Șina (lățime/grosime)....	F/f	45/10	50/10	60/12
Osia (grosime).....	G	35/35	40/40	50/40
Fusul (grosime umăr/vârf)	H/h	40/35	40/35	46/40
Buceaua (lungime).....	L	232	232	250

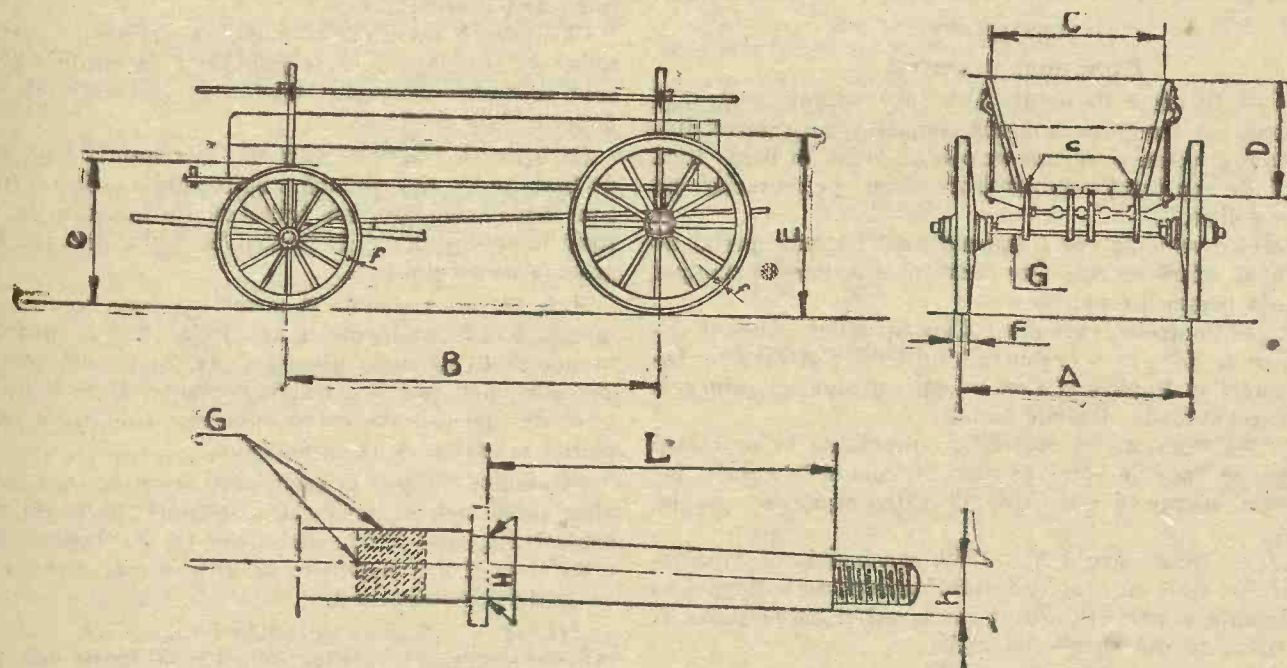

Art. 3. — Căruța Md. 1939 este astfel construită, încât să poată fi înhamată cu 2 cai, sau înjugată cu 2 boi; în ultimul caz se înlocuiește oștea și cruciulițele cu proțap prevăzut cu jupită și jug.

În cazul când încărcătura este prea mare, se poate înhăma un al 3-lea cal, fie prin adaptarea unei cruciulițe la capul oștei (tandem), fie prin zăndu-se cruciulița la capătul unui lanț legat de întărișura de fier a cracului drept dinapoi și pe trecut prin urechea mânușii din dreapta — din față (la praștie).

Căruța mică se poate înhăma și cu un cal (cu hulube).

Art. 4. — Căruța Md. 1939 se poate transforma după cerințele transportului.

Cu coșul montat pentru sacii plini cu cereale, pământ, var,

nisip, lăzi cu diferite materiale, oameni și orice altă încărcătură, la care este necesar coșul (fig. 3, 6 și 7, 8).

Fără coș, (cu sau fără drugi), pentru lemne de foc, bușteni, bărci, butoaie mari, etc., pentru astfel de încărcături, căruța este alungită sau nu (fig. 9, 10, 11 și 1, 12, 13, 14).

Fără coș, căruța alungită, pe care se adaptează un cadru (corlată), de modelul celui arătat în fig. 2 și 15 pentru transportul păioaselor (snopi, pae, fân, etc.).

Art. 5. — Atât coșul căruței, cât și cadrul (corlată), pentru încărcat păioase, sunt facultative, oricare proprietar putându-și construi coșul și cadrul (corlată), după cum îi convine.

Art. 6. — Detaliile de construcție și planurilor acestor trei tipuri de căruță, sunt anexate prezentului regulament:

În anexa Nr. 1, sunt prevăzute „Condițiunile tehnice de calitate și fabricație a materialelor întrebuințate la construirea căruței Md. 1939”.

În anexa Nr. 2, sunt prevăzute „Planurile de ansamblu și de detaliu a celor 3 tipuri (mărimi), a căruței Md. 1939”.

Cotele ansamblurilor și pieselor izolate sunt date în planuri fiind înscrise în tabele ce conțin dimensiunile piesii corespunzătoare celor trei tipuri (mărimi), a căruței, denumite:

- Tipul Nr. 1 (mic).
- „ Nr. 2 (mijlociu).
- „ Nr. 3 (mare).

În afară de cuvântul propriu, fiecare piesă este denumită în planul de ansamblu cu un indice alfabetic, iar în planul de detaliu cu un indice numeric.

Aceste indice sunt trecute în tabelele ce conțin pentru fiecare piesă dimensiunile corespunzătoare celor trei tipuri (mărimi) pe căruță.

Art. 7. — Odată cu organizarea producției în serie a pieselor componente, în special, cele metalice, acestea nu vor putea fi puse în vânzare, decât dacă vor fi înscrise cu:

- Indicele alfabetic al planului de ansamblu.
- Indicele numeric al planului de detaliu.
- Indicare tipului de căruță prin cifrele I, II, III.
- Marca uzinei sau fabricii constructoare.

Aceste inscripțiuni se vor aplica de preferință pe partea ce rămâne vizibilă, după montarea piesei la căruță.

Dacă aceeași piesă se potrivește la două tipuri de căruță, se vor indica ambele tipuri.

CAPITOLUL II

Excepțiuni și control

Art. 8. — În afară de căruța Md. 1939, se pot construi și alte vehicule cu tracțiune animală, numai pentru întrebuințări speciale, precum și căruțe cu osii de lemn, în baza unei autorizății de construcție eliberată de către prefecturile de județ sau poliție.

Toate aceste vehicule vor fi supuse unui impozit special de 500 lei anual, afară de cele care constituiesc mijlocul principal de existență pentru proprietar.

Art. 9. — Controlul executării dispozițiilor acestui decret-lege, se va face prin organele Ministerelor Afacerilor Interne, Lucrărilor Publice și Comunicații, precum și prin cercurile de recrutare la clasările anuale.

Art. 10. — Constatarea abaterilor prevăzute în prezentul decret-lege, se face de către primari în comunele rurale, iar în comunele urbane și municipii de către organele poliției judiciare.

Art. 11. — Orice căruță Md. 1939, construită, va avea înscris (cu cifre de 1 cm), anul de fabricație pe osia dinapoi în partea dreaptă a primului sbanț mare, astfel ca să poată fi citit cu ușurință din spatele căruței.

CAPITOLUL III

Penalități

Art. 12. — Toți constructorii de căruțe sunt obligați să se conformeze prevederilor decretului-lege, construind căruțe numai după tipurile aflate la autoritățile indicate la art. 13 și conform planurilor anexate la acest regulament.

Se înțelege prin constructori de căruțe, toți meseriașii, atelierele și fabricile, care vor confecționa piese izolate sau căruțe complete.

Art. 13. — Constructorii de căruțe complete sau numai de piese componente, care se vor abate dela dispozițiunile art. 1 din decretul-lege, se vor pedepsi cu amendă dela 2.000 lei la 5.000 lei, pentru fiecare căruță, sau piesă componentă, construită neconformă acelei Md. 1939 și cu închiderea fabricii sau atelierului pe timp de 15 zile.

În caz de recidivă, pedeapsa va fi dela 10.000 la 20.000 lei amendă și închiderea definitivă a fabricii sau atelierului.

Toți proprietarii de căruțe, care după trecerea termenului de 10 ani, dela publicarea decretului-lege, adică după data de 28 Februarie 1951, vor continua să folosească căruțe de alt model, vor fi amendați cu suma de lei 1.000 și confiscarea căruței, care va fi distrusă.

CAPITOLUL IV

Dispozițiuni transitorii

Art. 14. — Toate comunele rurale, urbană și municipii, camerele agricole, fermele Statului, serviciile de drumuri, precum și stabilimentele tehnice ale armatei, sunt obligate ca în timp de 6 luni dela data publicării prezentului regulament, să construiască câte o căruță Md. 1939, după planurile anexate acestui regulament.

Tipul de construit de către comunele rurale, urbane și municipii, se va alege după nevoile locale, de către consiliul comunal, iar pentru celelalte autorități, de către șeful autorității respective.

Stabilimentele tehnice militare vor construi modelul după tipul Nr. 2, (mijlociu).

Art. 15. — Instituțiunile și întreprinderile (indicate la art. 14), obligate a construi modele, nu le vor putea întrebuința timp de 3 ani, dela data construcției lor, fiind ținute tot timpul la dispoziția celor interesați, în vederea examinării, scoaterei de schițe, demontare, etc.

Art. 16. — Comenzile de căruțe în curs de executare vor trebui terminate și livrate în termen de trei luni dela data publicării decretului-lege.

Căruțele cu tracțiune animală, aparținând particularilor, aflate în circulație la data publicării decretului-lege, care nu sunt conforme modelului 1939, vor putea fi folosite și mai departe timp de 10 ani.

Căruțele cu tracțiune animală, întrebuințate de autoritățile de Stat, județ sau comună, instituțiunile și întreprinderile de Stat sau particulare, vor trebui să fie înlocuite cu unul din tipurile noului model, în termen de 5 ani dela intrarea în vigoare a decretului-lege.

Art. 17. — Atelierele și meseriașii care repară căruțe de model vechiu, specificate la art. 16, al. 2 și 3, sunt obligați ca atunci când înlocuiesc piese defecte, în special roatele, osiile, sau alte părți metalice mai importante, să le înlocuiască cu piese de dimensiunile corespunzătoare tipului de căruță, din planul anexat acestui regulament.

Se admite excepții la acele părți, care ar cere înlocuirea și altor piese încă în bună stare de funcționare, ele putându-se confecționa, dela caz la caz, până la expirarea termenului acordat pentru funcționarea căruțelor ce nu sunt conforme cu modelul standardizat.

Art. 18. — Până ce industria indigenă va putea fabrica osiile și șinele cu o rezistență de 40—50 kg pe mm pătrat, iar bucelele din fontă maleabilă, se admite pentru confecționarea osiilor și șinelor oțelul comercial (O. L. OO.), iar pentru bucele fontă brută.

Uzinele vor începe livrarea materialului cerut în cel mult 2 ani dela publicarea în Monitorul Oficial a prezentului regulament.

După această dată, uzinele și fabricile care nu vor fabrica pentru osii și șine oțelul specificat, iar bucelele din fontă maleabilă, vor suferi rigorile prevăzute la art. 13.

Dat în București la 27 Mai 1941.

Conducătorul Statului Român

și

Președintele Consiliului de Miniștri,
General Ion Antonescu

Ministrul apărării naționale,
General de Corp de Armată Adjutant Iosif Iacobici

Nr. 1.561.

Anexa Nr. 1

CONDIȚIUNILE TEHNICE**DE CALITATE ȘI FABRICAȚIE A MATERIALELOR ÎNTREBUINȚATE
LA CONSTRUIREA CĂRUȚEI Md. 1939****CAPITOLUL I****Materialul lemnos**

Art. 1. — Lemnul întrebuințat la construirea căruței va fi de esență tare (frasin, ulm, salcâm, tufan sau stejar) bine uscat și sănătos, fără crăpături și noduri vicioase, fără alburi (partea albicioasă de lângă coaje), fără urme de carii sau putregai și va fi întrebuințat în lungul fibrelor.

Roțile căruței

Art. 2. — a) Căpăținele (butucii), se vor confecționa din trunchiuri de ulm, salcâm sau frasin, foarte bine uscat, îndeplinind și condițiunile cerute de art. 1.

Dălțiturile pentru spițe vor fi dispuse pe două rânduri, astfel ca distanța între rânduri să fie de circa 8 mm.

Dălțiturile din primul rând (din afară) sunt perpendiculare pe axul butucului, iar cele din rândul al 2-lea (dinăuntru), sunt oblice, după înclinarea ce trebuie să dea spițelor.

Înainte de a i se bate spițele, butucul va fi bine strâns în cercuri;

b) Spițele se vor obține numai prin despicarea lemnului (frasin ori salcâm), având fibrele dese și în lungul lor, îndeplinind și condițiunile cerute de art. 1.

Spițele se fixează în butuc pe două rânduri. Cele din primul rând (din afară) sunt perpendiculare pe axul butucului, iar cele din rândul al 2-lea (dinăuntru), sunt oblice față de axul butucului și au înclinarea indicată în plan.

Umărul cepului fiecărei spițe va intra cu circa 2 mm în corpul butucului.

Vârfulurile cepurilor se vor sprijini unul pe altul în interiorul butucului.

Cepul ce intră în obadă, va avea diametrul egal cu cel mult jumătate din grosimea obezii, iar lungimea lui va fi mai mică cu maximum 2 mm decât înălțimea obezii;

c) Obezile vor fi confecționate din colaci întregi (frasin, tufan, stejar sau fag fiert).

În cazul când obada urmează să fie făcută din bucăți, numărul lor va fi cel mult jumătate din numărul spițelor.

Aceste bucăți pot fi obținute și prin cioplire, dar numai din lemn de frasin.

Obezile nu vor prezenta spații între capetele lor și vor fi menținute în același plan prin pene de fier (balot) de formă triunghiulară, a căror înălțime va fi maximum 2/3 din aceea a obezilor și bătute cu cel puțin 3 mm mai jos decât marginea.

Fetele laterale ale obezilor vor fi curățite cătră șină la aceeași lățime cu șina, iar muchiile despre spițe vor fi ușor rotunjite.

Obezile, din colaci întregi sau bucăți, vor îndeplini și condițiunile cerute de art. 1.

Pentru întărirea obezii se va aplica deoparte și de alta a fiecărui cep de spiță, câte un nit, ale cărui capete vor fi nituite peste o șabla.

Construcția roților se face după planurile de ansamblu și detaliu anexate. Se va observa ca în aceste planuri nu sunt trecute toate esențele de lemn ce pot fi întrebuințate.

Art. 3. — Dricurile căruței vor fi confecționate din lemn de frasin, ulm, salcâm, tufan sau stejar, care să îndeplinească condițiunile prevăzute la art. 1.

Înima căruței va fi confecționată din ulm, frasin sau salcâm despicat (fără miez), îndeplinind și condițiunile prevăzute la art. 1.

Oiștea și drugii căruței pot fi confecționați și din lemn de mestecăan, îndeplinind condițiunile prevăzute la art. 1.

Construcția dricurilor se va executa după planurile de ansamblu și detaliu anexate.

Se va observa că în aceste planuri nu sunt trecute toate esențele de lemn indicate mai sus și care pot fi întrebuințate.

Norme de construcție

Art. 4. — Piesele de lemn se vor confecționa din esențele indicate — după cum se găsește în regiune — lemnul fiind cât mai bine uscat.

Îmbinările pieselor vor fi bine ajustate, astfel ca suprafețele lor să se lipească pe toată întinderea.

Nu este admis să se pună pene sau chit pentru mascarea defectelor.

Scobiturile în lemn vor fi făcute cu dalta și dimensionate pe măsura piesei, astfel ca să nu rămână goluri.

Înainte de îmbinarea pieselor, suprafețele în contact vor fi îmbibate cu ulei de in.

Găurile se vor da numai cu burghiul și vor avea mărimea strict necesară pătrunderii buloanelor, fiind cu totul oprit a se da găuri cu fierul roșu.

Holtșuruburile vor fi strânse cu coarba sau șurubelnița, iar nu bătute cu ciocanul.

Coșul căruței

Art. 5. — În planurile anexate coșul este indicat numai ca model, fiecare proprietar de căruță putând să-l confecționeze după cerințele sale.

Art. 6. — Cadrul (corlata) căruței.

Este dat tot ca model. Acest cadru (corlată) permite căruțul păioaselor (snopi, paie sau fân) în cantitatea corespunzătoare greutateii ce poate să transporte căruța.

Art. 7. — Dimensiunile și toleranțele sunt cele prevăzute în planurile de ansamblu și de detaliu anexate.

Acolo unde planurile nu prevăd nimic, se admite următoarele toleranțe:

a) Pentru piesele izolate :

Dimensiuni	Toleranțe	
	În plus	În minus
1— 200 mm	2	1 mm
200— 400 »	3	2 »
400— 700 »	4	3 »
700—1.500 »	0,7	0,5 %
1.500—3.000 »	0,6	0,4 %

b) Pentru ansambluri :

Dimensiuni	Toleranțe	
	În plus	În minus
1— 400 mm	3	2 %
400—1.000 »	0,8	0,7 %
1.000—2.000 »	0,7	0,6 %
2.000—3.000 »	0,6	0,5 %

CAPITOLUL II**Partea metalică**

Art. 8. — Osile și șinele căruței vor fi construite din oțel cu o rezistență de 40—50 kg pe mm pătrat.

Bucelele vor fi construite din fontă maleabilă.

Toate celelalte piese vor fi construite din oțel comercial (O. L. 00).

Art. 9. — Buloanele (șuruburile) piulițele și lanțurile sunt de tip comercial, din cele normalizate.

Norme de construcție

Art. 10. — Piese de metal vor fi lucrate corect, fără urme provocate de scule, lipsuri sau surplusuri de material, fără crăpături, lovituri sau neregularități, dăunătoare bunei funcționări sau rezistenței pieselor.

Piese vor fi netezite la strictul necesar, pentru a nu fi tăioase, rămânând brute, așa cum au rezultat din laminaj sau forjare.

Gaura din mijloc a osiei din față, prin care trece cuiul drieurilor, se va da la roșu, la început cu un dorn subțire (pentru a nu se rupe nimic din masa metalului) și apoi cu un dorn care să dea lărgimea cerută pentru această gaură. Nu se vor îndrepta umflăturile laterale ale osiei, produse de gaură.

Străgăliile se încălzesc la roșu și se fixează apoi lângă oporul (umărul) osiei.

Fusele osiilor vor fi în prealabil îngroșate, după care vor fi aduse la dimensiunea cerută de plan prin ciocănire și apoi rectificate la strung, fusele pot fi rectificate la polizor sau cu pila.

Ghiventul dela capetele fuselor se va executa după ghiventul piulițelor (dreapta și stânga).

Piulițele se găsesc gata în comerț, fiind confecționate de fabrici sau ateliere speciale, conform planului respectiv.

Ghiventul dela capătul fusului este bine executat dacă:

Piulița nu se poate învârti decât cu cheia.

Piulița se lipește de umărul fusului.

Buceaua va fi bine centrată și puternic înțepenită în butuc.

Pe fus ea nu trebuie să aibă joc, decât atât cât este dat de toleranțele indicate în plan.

Fabricile sau atelierele de specialitate vor construi bucele numai din fontă maleabilă și sunt obligate a nu le da în comerț decât cu interiorul alezat, cât și lungimea în dimensiunile prevăzute în plan.

Buceaua este bine potrivită pe fusul osiei dacă nu are loc și dacă prin strângerea piuliței până la umărul fusului aceasta nu atinge buceaua.

Atât șinele roților cât și cercurile butucilor (căpăținilor), vor fi trase la cald, fără a se arde lemnul. Vor avea capetele bine lipite, prin forjare și lipsite de crăpături.

Cercurile butucului se vor fixa și cu ajutorul a 2—3 cuii (lateral la cele de lângă spițe, prin cercuri la cele dela extremitățile butucului).

Art. 11. — Dimensiunile și toleranțele sunt cele prevăzute în planurile de ansamblu și detaliu anexate la regulament.

Acolo unde planurile nu prevăd nimic, se admit următoarele toleranțe:

Dimensiuni	Toleranțe	
	In plus	In minus
3— 7 mm	1	1 mm
7— 12 »	2	1 »
12— 25 »	2	2 »
25— 50 »	3	2 »
50— 150 »	4	3 »
150—1.000 »	5	4 »
Peste 1.000 »	0,5	0,3%

CAPITOLUL III
Vopsitul

Art. 12. — Înainte de a fi vopsite, piesele de lemn vor trebui să fie bine netezite, iar piesele metalice nu vor trebui să aibă pete de rugină sau de grăsime; toate acestea împiedică prinderea vopselei în straturi omogene.

Vopseaua va fi bine introdusă în toate coluțurile și adânciturile pieselor.

Art. 13. — Prima vopsea (grunduirea) se face cu ulei de in fiert pentru piesele de lemn și cu minimum de plumb amestecat cu ulei de in fiert și terbenină, pentru piesele metalice.

Al 2-lea strat de vopsea nu va fi dat decât după ce grundul este cât se poate de bine uscat.

Al 3-lea strat de vopsea este facultativ.

Art. 14. — Culoarea vopselei va fi kaki.

CAPITOLUL IV
Probe finale

Art. 15. — Constructorii de căruțe sunt obligați a anunța primăria respectivă, care va delega pe notar (în com. rurale)

sau pe un specialist angajat în acest scop (la comunele urbane și municipii), să verifice orice căruță construită, încheind un proces-verbal, din care un exemplar se va păstra la primărie, al 2-lea exemplar de către constructor și al 3-lea exemplar de către proprietarul căruței.

Procesul-verbal se va întocmi pe un formular tip, tipărit și fără a se încasa vreo taxă.

Art. 16. — Verificarea căruței se va efectua atât înaintă cât și după vopsire, constând din:

- a) Verificarea esențelor de lemn din care este construită căruța și starea de uscure a lemnului;
- b) Verificarea existenței tuturor pieselor componente;
- c) Controlarea tuturor dimensiunilor pieselor principale;
- d) Controlarea montajului;
- e) Controlarea tuturor piulițelor dela zbanțuri și buloane, care trebuie să fie bine strânse; se admite cherneruirea ghiventului ca să nu permită deșurubarea piuliței.

Art. 17. — O căruță este bine construită dacă:

- a) Osiile sunt paralele și ead perpendicular pe inimă (axul general al căruței);
- b) Oiștea ia în mod normal poziția cerută pentru înhămarea (în prelungirea inimei);
- c) Intoarcerea se face corect și ușor, adică fără agățarea armăturilor;
- d) Sgomotul în marș este cel normal, adică nu se produce sgomote care ar indica montaje rău făcute;
- e) Roțile sunt bine încheiate și centrate;
- f) Roțile dinapoi să calce exact pe urma roților dinainte.

Roțile vor fi încercate

Art. 18. — a) La sunet, prin lovirea cu ciocanul, pentru a se constata că au șina bine strânsă;

b) La învârtire, pentru a se vedea dacă se mișcă în același plan, dacă nu se înțepenesc pe fusele osiilor (piulițele fiind strânse până la refuz) și dacă se pot schimba pe fiecare din cele 4 fuse ale osiilor).

Se va încerca ca piulițele să nu se poată învârti cu mâna, ci numai cu cheia și dacă, fiind strânse până la refuz, ating umărul fusului.

În acest scop se admite ca partea interioară a piuliței să fie puțin scobită.

În general se va observa dacă asamblarea între fusul osiei, bucea și piulițe, este corect făcută.

Art. 19. — Vopseaua trebuie să fie dată uniform, să aibă un aspect neted și să nu prezinte sbârcituri, pete, picături sau prelingerii de vopsea, fire de păr din pensulă, etc.

Se va controla dacă vopseaua este bine introdusă în asperitățile suprafețelor și mai ales în micile crăpături ale lemnului și în locul de îmbinare a diferitelor piese de lemn sau de fier.

Art. 20. — La cererea proprietarului căruței și cu mijloace de înhămărire puse la dispoziție de acesta, se poate executa și o probă de rulaj cu o încărcătură apropiată la cea prevăzută pentru fiecare tip de căruță, pe o distanță de 15—20 km, în teren variat și cu o alitură variabilă (până) la 10 km pe oră.

După executarea probei de rulaj, se va proceda la o examinare amănunțită a căruței, iar defectele constatate vor fi remediate de constructor, fără nicio pretențiune din partea acestuia.

Art. 21. — În cazul când un constructor primește o comandă de cel puțin 3 căruțe dela o autoritate, se va proceda și la controlul materialelor prime, înainte de a fi puse în lucru, iar proba de rulaj este obligatorie cu una din căruțele confecționate.

Defectele constatate la această căruță se vor remedia de constructor și la celelalte căruțe, fără nici o pretențiune de plată din partea acestuia.

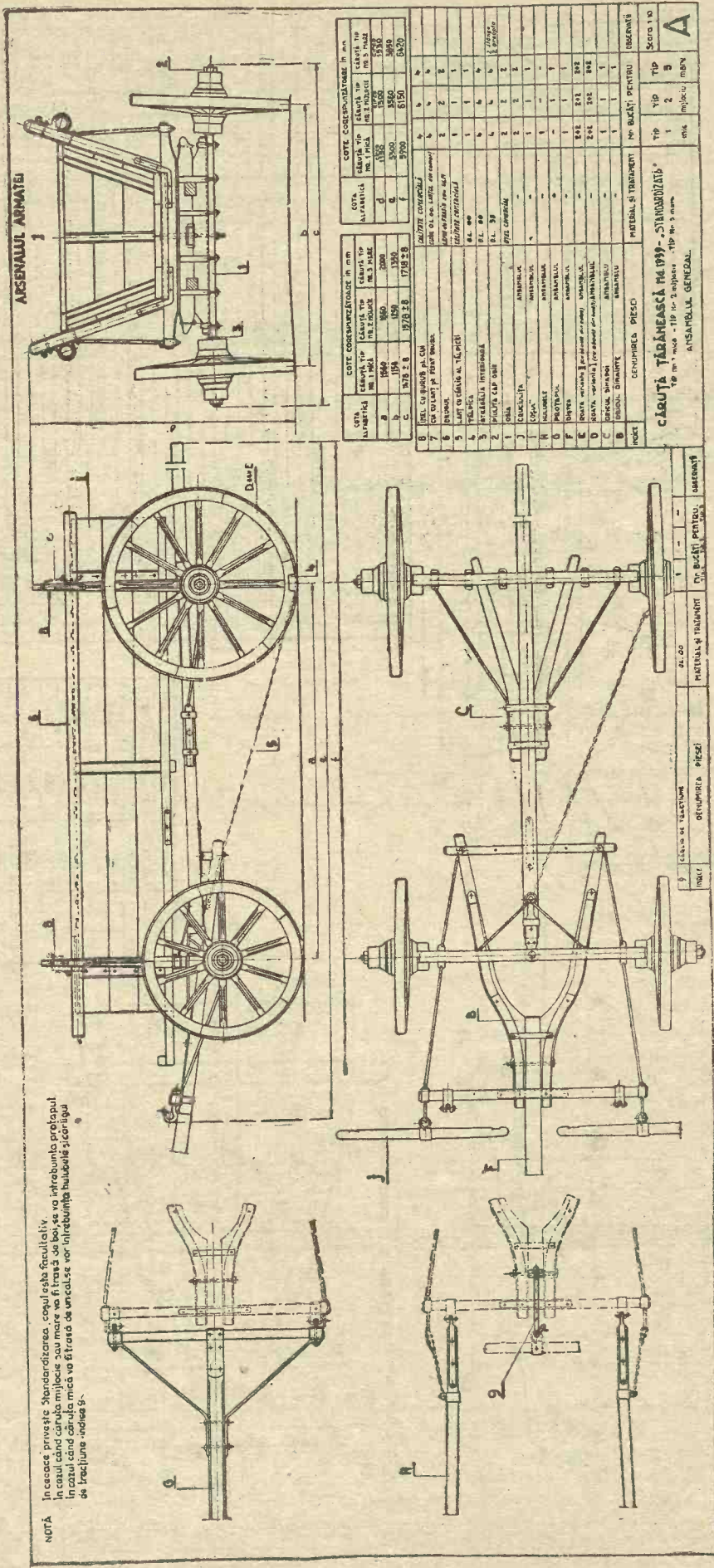

NOTĂ
 În cazurile prevăzute Standardizarea, ca și în cele facultative,
 în cazul când cel puțin unul din ei se va introduce pe lângă
 în cazul când cel puțin unul din ei se va introduce pe lângă
 de fracțiune adesea 6.

COTE COORDONATE ÎN MM		COTE COORDONATE ÎN MM		COTE COORDONATE ÎN MM	
ALTE	ALTE	ALTE	ALTE	ALTE	ALTE
ALTE	ALTE	ALTE	ALTE	ALTE	ALTE
1	2	3	4	5	6
7	8	9	10	11	12
13	14	15	16	17	18
19	20	21	22	23	24
25	26	27	28	29	30
31	32	33	34	35	36
37	38	39	40	41	42
43	44	45	46	47	48
49	50	51	52	53	54
55	56	57	58	59	60
61	62	63	64	65	66
67	68	69	70	71	72
73	74	75	76	77	78
79	80	81	82	83	84
85	86	87	88	89	90
91	92	93	94	95	96
97	98	99	100	101	102

CĂRUȚĂ TABĂRĂSCĂ P.M. 1937 - SINDICALIZAT
 Tip nr. 1000 - Tip nr. 2, mijloc, Tip nr. 3, mare.
 ARSENALUL GENERAL

41.00
 D. BUCUREȘTI
 D. BUCUREȘTI

11
 D. BUCUREȘTI

ARSENALUL ARMATEI

2

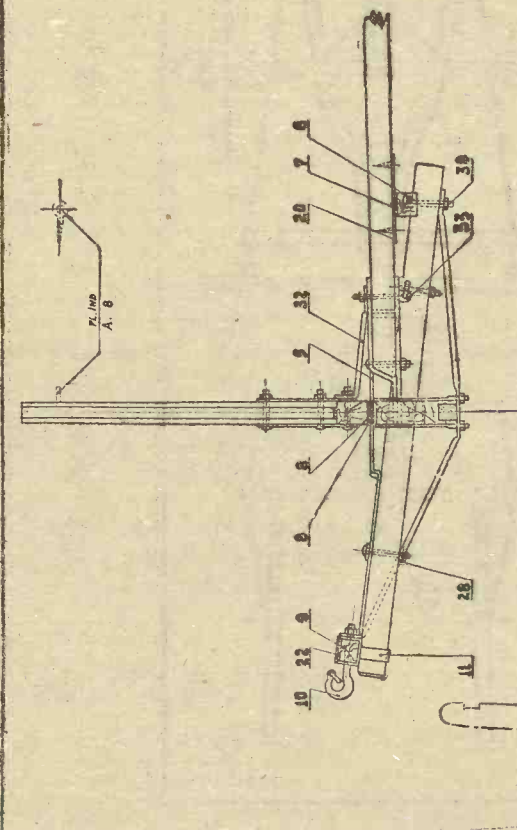
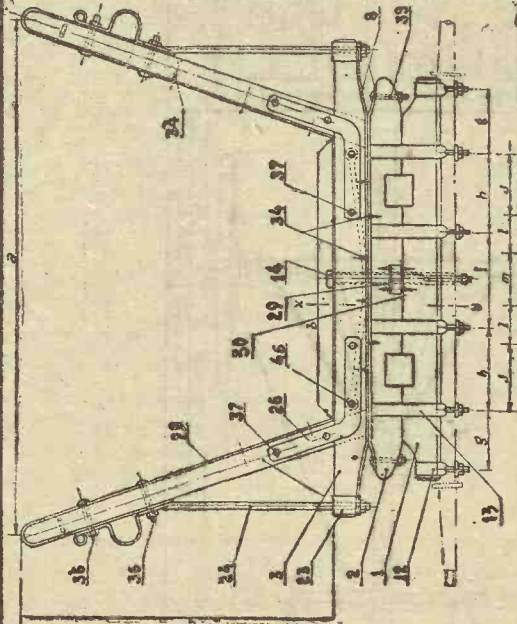

INDICE	DENUMIREA PIESEI	MATERIALE SI TRATAMENT	NOBUCATI PENTRU:	OSERVAȚII
1	SCARUTUL	...	Tip 1	Tip 2
2	Tip 3	Tip 3
3	Tip 3	Tip 3
4	Tip 3	Tip 3
5	Tip 3	Tip 3
6	Tip 3	Tip 3
7	Tip 3	Tip 3
8	Tip 3	Tip 3
9	Tip 3	Tip 3
10	Tip 3	Tip 3
11	Tip 3	Tip 3
12	Tip 3	Tip 3
13	Tip 3	Tip 3
14	Tip 3	Tip 3
15	Tip 3	Tip 3
16	Tip 3	Tip 3
17	Tip 3	Tip 3
18	Tip 3	Tip 3
19	Tip 3	Tip 3
20	Tip 3	Tip 3
21	Tip 3	Tip 3
22	Tip 3	Tip 3
23	Tip 3	Tip 3
24	Tip 3	Tip 3
25	Tip 3	Tip 3
26	Tip 3	Tip 3
27	Tip 3	Tip 3
28	Tip 3	Tip 3
29	Tip 3	Tip 3
30	Tip 3	Tip 3
31	Tip 3	Tip 3
32	Tip 3	Tip 3
33	Tip 3	Tip 3
34	Tip 3	Tip 3
35	Tip 3	Tip 3
36	Tip 3	Tip 3
37	Tip 3	Tip 3
38	Tip 3	Tip 3
39	Tip 3	Tip 3
40	Tip 3	Tip 3
41	Tip 3	Tip 3
42	Tip 3	Tip 3
43	Tip 3	Tip 3
44	Tip 3	Tip 3
45	Tip 3	Tip 3
46	Tip 3	Tip 3
47	Tip 3	Tip 3
48	Tip 3	Tip 3
49	Tip 3	Tip 3
50	Tip 3	Tip 3

COTA ALFABETICA	COTE CORESPUNZATOARE IN MM	CARUTA TIP	CARUTA TIP
a	980	1150	1340
b	550	640	750
c	580	680	800
d	950	950	940
e	750	850	850
f	600	750	800
g	150	160	160
h	150	175	175
i	200	220	175
j	-	-	95
k	-	-	140

NOTA
ST - stanga
DR - dreapta

Cotele 1, 11 și m sunt pentru montarea
șablonurilor la caruța Tip Nr. 3 (mare).

CARUTA TĂRĂNEASCĂ Md. 1939
STANDARDIZATĂ
DE ÎNCĂLZIRE - ANSAMBLUL

PLANUL DE ANSAMBLU
PARȚIAL INDICE A

SCARA 1:10

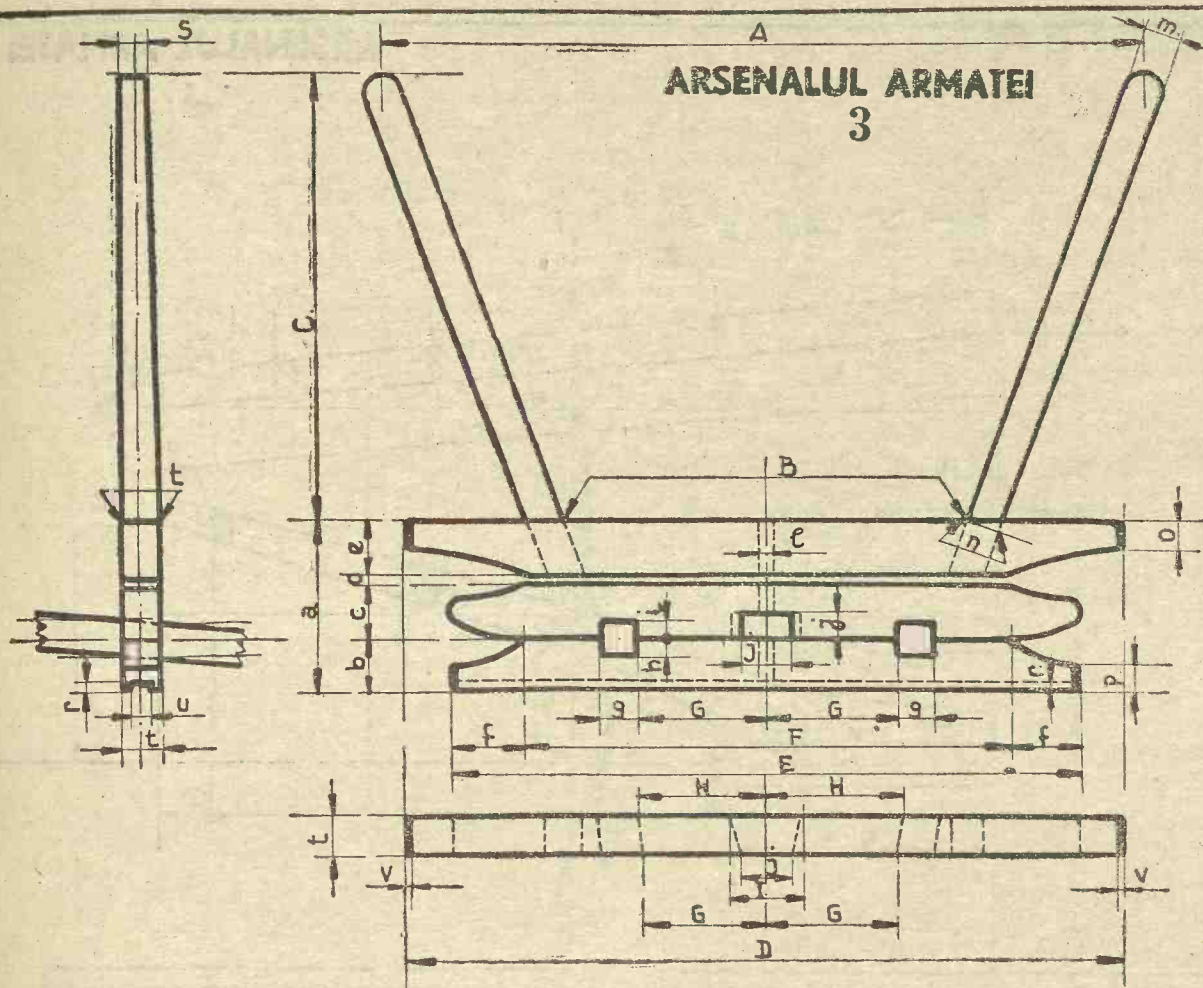
ARSENALUL ARMATEI
3

COTA ALFABETICĂ	COTE CORESPUNZĂTOARE în mm.		
	CĂRUȚA TIP NR.1 MICĂ	CĂRUȚA TIP NR.2 MIJLOCIE	CĂRUȚA TIP NR.3 MARE
A	980	1150	1340
B	550	640	750
C	580	680	800
D	980	1100	1260
E	870	970	1060
F	670	760	850
G	174	180	200
H	180	190	215
I	100	110	110
J	80	80	80
a	213	240	290
b	70	80	100
c	65	80	90
d	8	10	10
e	70	70	90

COTA ALFABETICĂ	COTE CORESPUNZĂTOARE în mm.		
	CĂRUȚA TIP NR.1 MICĂ	CĂRUȚA TIP NR.2 MIJLOCIE	CĂRUȚA TIP NR.3 MARE
f	100	105	105
g	56	70	80
h	20	20	25
l	31	40	40
j	25	30	35
ℓ	20	20	25
m	30	40	50
n	45	50	60
o	40	50	60
p	40	50	60
r	10	15	20
s	30	40	50
t	50	60	60
u	35	40	40
v	10	10	5

CĂRUȚA ȚĂRĂNEASCĂ Md.1939

= STANDARDIZATĂ.

DETALIU DELA DRICUL DINAINTE

PLAN ANSAMBLU Indice B	PLAN DE DETALIU Indice 1,2,3	Nr. bucăți pentru:		
		Tip 1 mică	Tip 2 mijlocie	Tip 3 mare
DENUMIREA PIESEI: <i>Supra asie, scounul și vârtejul cu mână</i>		1	1	1
Scala: 1:10	Material și tratament: <i>Lemn de frasin sau ulm</i>			

ARSENALUL ARMATEI

4

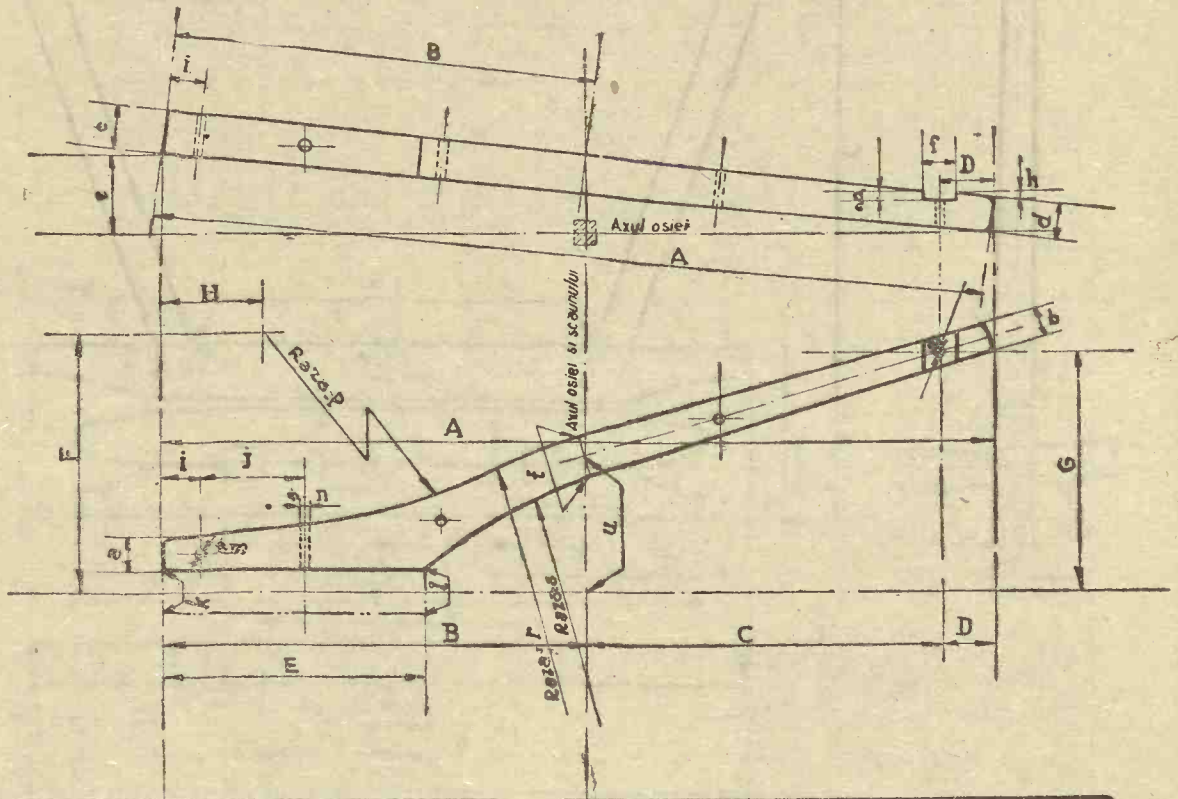

COTA ALFABETICĂ	COTE CORESPUNZĂTOARE IN mm.		
	CĂRUȚA TIP NR.1 MICĂ	CĂRUȚA TIP NR.2 MIJLOCIE	CĂRUȚA TIP NR.3 MARE
A	1220	1300	1350
B	680	680	700
C	480	540	550
D	80	80	100
E	400	400	400
F	605	690	705
G	300	380	400
H	150	150	150
a	45	50	60
b	40	45	55
c	55	60	70
d	45	50	60
e	125	130	150
f	40	50	60

COTA ALFABETICĂ	COTE CORESPUNZĂTOARE IN mm.		
	CĂRUȚA TIP NR.1 MICĂ	CĂRUȚA TIP NR.2 MIJLOCIE	CĂRUȚA TIP NR.3 MARE
g	10	10	10
h	5	5	5
i	60	60	60
j	140	140	140
k	70	70	80
l	65	65	70
m	13	13	13
n	13	15	18
o	10	10	13
p	600	600	600
r	550	550	650
s	550	550	650
t	55	60	75
u	205	215	250

CĂRUȚA ȚĂRĂNEASCĂ Md.1939
 = STANDARDIZATĂ -
DETALIU DELA DRICUL DINAINTE

PLAN ANSAMBLU

Indice **B**

PLAN DE DETALIU

Indice **4**

Nr. bucăți pentru :

Tip 1 mică	Tip 2 mijlocie	Tip 3 mare
2	2	2

2 Rânga și dracii	2 Rânga și dracii	2 Rânga și dracii
-------------------------	-------------------------	-------------------------

Denumirea piesei: **Cracii**

Scara: **1:10**

Material și tratament: **lemn de frasin sau ulm**

ARSENALUL ARMATEI

5

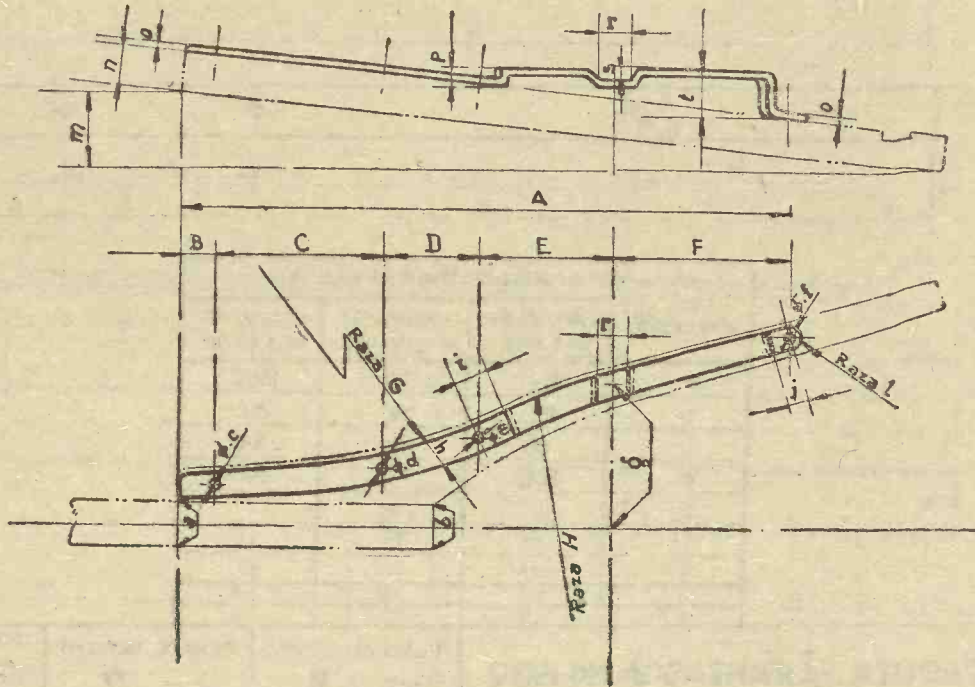

COTA ALFABETICĂ	COTE CORESPUNZĂTOARE în mm		
	CĂRUȚĂ TIP NR.1 MICĂ	CĂRUȚĂ TIP NR.2 MIJLOCIE	CĂRUȚĂ TIP NR.3 MARE
A	960	980	1000
B	60	60	60
C	260	260	260
D	150	115	170
E	210	245	210
F	280	300	300
G	600	600	600
H	550	550	650
a	70	70	80
b	65	65	70
c	13	13	13
d	8	8	10
e	8	8	10

COTA ALFABETICĂ	COTE CORESPUNZĂTOARE în mm		
	CĂRUȚĂ TIP NR.1 MICĂ	CĂRUȚĂ TIP NR.2 MIJLOCIE	CĂRUȚĂ TIP NR.3 MARE
f	40	40	43
g	205	215	250
h	40	45	50
i	30	30	30
j	35	35	35
l	20	22.5	25
m	125	130	150
n	55	60	70
o	7	7	10
p	20	32	40
r	50	60	60
s	4	4	5
t	70	74	90

<p>CĂRUȚĂ TĂRÂNEASCĂ Md.1939 "STANDARDIZATĂ" DETALIU DELA DRICUL DINAINTE</p>	PLAN ANSAMBLU	PLAN DE DETALIU	Nr. bucăți pentru:		
	Indice B	Indice 5	Tip.1 mică	Tip.2 mijlocie	Tip.3 mare
	DENUMIREA PIESEI: <i>Intăritura cracilor și glisiera.</i>		2	2	2
Scara: 1:10		Material și tratament: O.L.00			

ARSENALUL ARMATEI

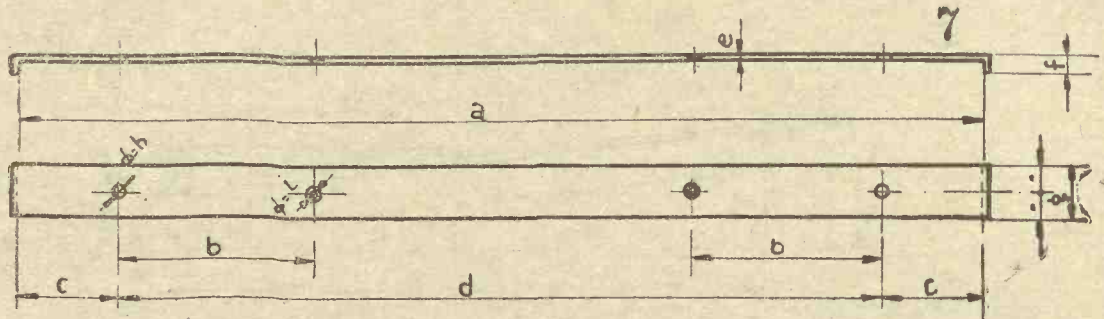

COTA ALFABETICĂ	COTE CORESPUNZĂTOARE IN mm		
	CĂRUȚA TIP NR.1 MICĂ	CĂRUȚA TIP NR.2 MIJLOCIE	CĂRUȚA TIP NR.3 MARE
a	760	910	1000
b	150	180	200
c	80	80	100
d	600	750	800
e	4	4	5
f	15	15	20
g	40	50	60
h	10	10	13
l	5	5	6

CĂRUȚA ȚĂRĂNEASCĂ NR.1939 STANDARDIZATA DETALIU DELA DRICUL DINAINTE	PLAN ANSAMBLU INDICE B	PLAN DE DETALIU INDICE 7	Nr. bucăți pentru:		
	DENUMIREA PIESEI	<i>Glisiara splinei</i>	Tip 1 mică	Tip 2 mijlocie	Tip 3 mare
	Scara 1:5	Material si tratament <i>OL.00</i>	1	1	1

ARSENALUL ARMATEI

6

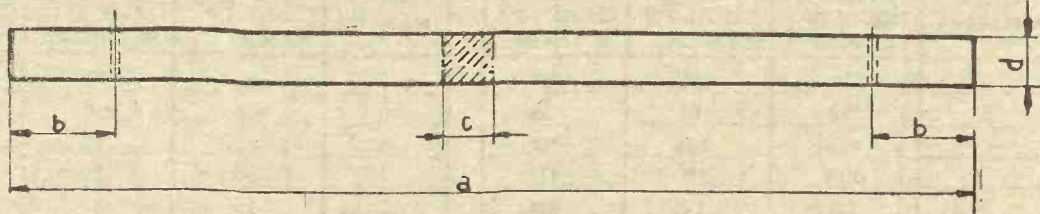

COTA ALFABETICĂ	COTE CORESPUNZĂTOARE IN mm.		
	CĂRUȚA TIP NR.1 MICĂ	CĂRUȚA TIP NR.2 MIJLOCIE	CĂRUȚA TIP NR.3 MARE
a	760	910	1000
b	80	80	100
c	40	50	60
d	40	40	50

CĂRUȚA ȚĂRĂNEASCĂ NR.1939 STANDARDIZATA DETALIU DELA DRICUL DINAINTE	PLAN ANSAMBLU INDICE B.	PLAN DE DETALIU INDICE 6	Nr. bucăți pentru:		
	DENUMIREA PIESEI	<i>Splina</i>	Tip 1 mică	Tip 2 mijlocie	Tip 3 mare
	Scara 1:5	Material si tratament <i>lemn frasin sau ulm.</i>	1	1	1

ARSENALUL ARMATEI

8

Secțiune AA

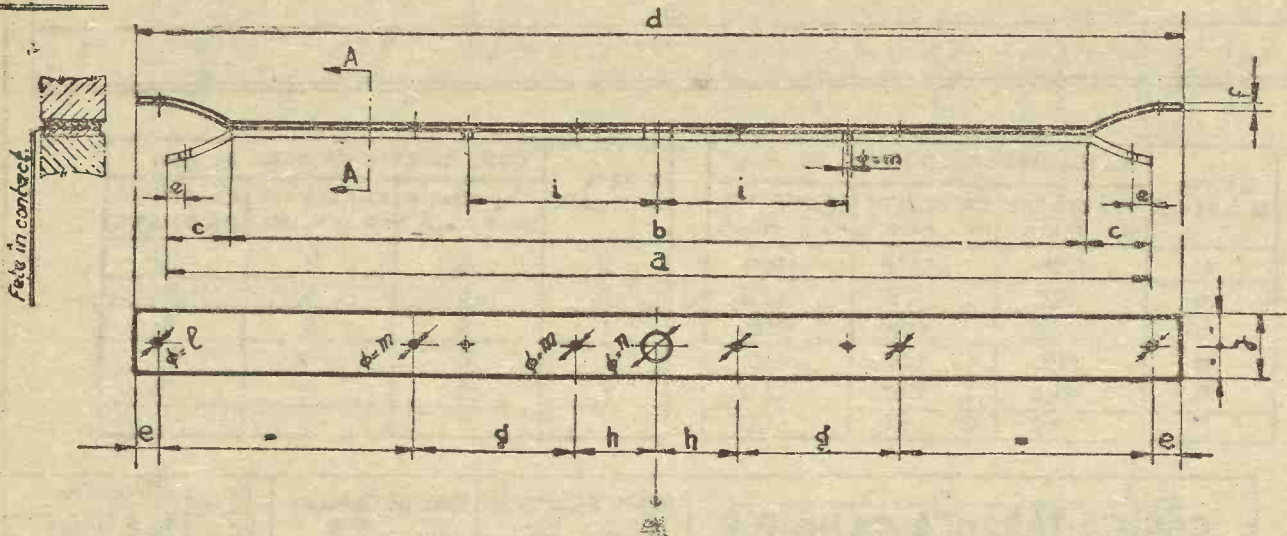

*Nota: Glisiera vârtelului se fixează prin cele 4 suruburi pt. lemn notate cu distanțele g și h .
Glisiera scaunului se fixează prin cele 2 suruburi pt. lemn notate cu distanțele l .
Muchiile suprafețelor în contact, vor fi tesite la 45° .*

COTA ALFABETICĂ	COTE CORESPUNZĂTOARE IN mm		
	CARUTA TIP NR.1 MICA	CĂRUTA TIP NR.2 MIJLOCIE	CARUTA TIP NR.3 MARE
a	820	910	1000
b	670	760	850
c	75	75	75
d	960	1080	1250
e	20	20	25
f	4	5	5
g	125	190	150

COTA ALFABETICĂ	COTE CORESPUNZĂTOARE IN mm		
	CARUTA TIP NR.1 MICA	CARUTA TIP NR.2 MIJLOCIE	CARUTA TIP NR.3 MARE
h	65	75	75
i	150	150	180
l	50	60	60
l	8	8	8
m	5	6	6
n	20	20	26

CĂRUTA ȚĂRĂNEASCĂ MD.1939
"STANDARDIZATĂ"

DETALIU DELA DRICUL DINAINTE

PLAN ANSAMBLU
Indice **B**

PLAN DE DETALIU
Indice **8**

Nr buci pentru:

Tip 1 mică	Tip 2 mijlocie	Tip 3 mare
---------------	-------------------	---------------

DENUMIREA PIESEI: Glisiera vârtelului și scaunului

2	2	2
---	---	---

Scara: 1:5

Material și tratament: OL 00

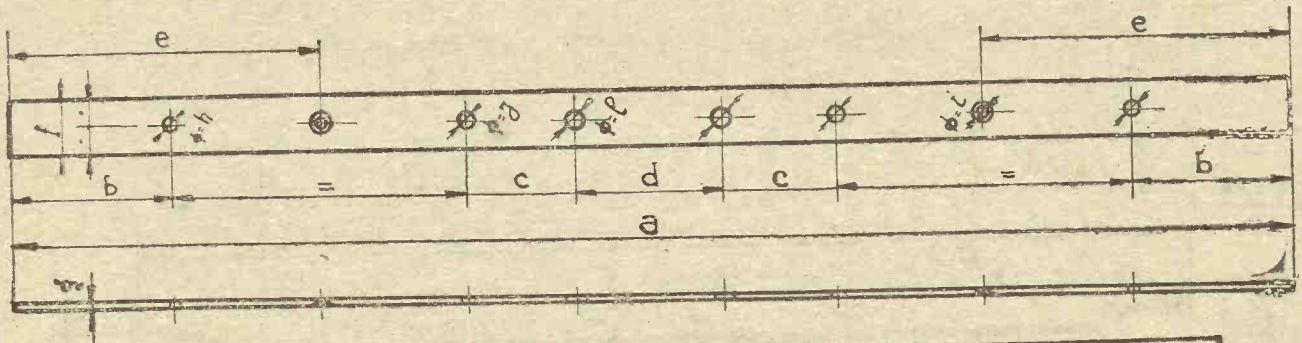
ARSENALUL ARMATEI
22

COTA ALFABETICĂ	COTE CORESPUNZĂTOARE IN mm.		
	CĂRUȚĂ TIP NR. 1 MICA	CĂRUȚĂ TIP NR. 2 MIJLOCIE	CĂRUȚĂ TIP NR. 3 MARE
a	1000	1000	1100
b	125	75	125
c	85	100	110
d	115	120	130
e	240	210	250
f	45	50	60

COTA ALFABETICĂ	COTE CORESPUNZĂTOARE IN mm.		
	CĂRUȚĂ TIP NR. 1 MICA	CĂRUȚĂ TIP NR. 2 MIJLOCIE	CĂRUȚĂ TIP NR. 3 MARE
d	4	4	5
h	6	6	8
i	5	5	6
z	8	10	10
p	13	13	13

CĂRUȚA ȚĂRĂNEASCĂ Nd.1939 = STANDARDIZATĂ = DETALIU DELA DRICUL DINAINTE	PLAN ANSAMBLU	PLAN DE DETALIU	Nr. bucăți pentru:		
	INDICE B	INDICE 22	Tip 1 mică	Tip 2 mijlocie	Tip 3 mare
	DENUMIREA PIESEI:	Placa de întărire a crucii	1	1	1
	Scara = 1:5	Material și tratament: O.L.00			

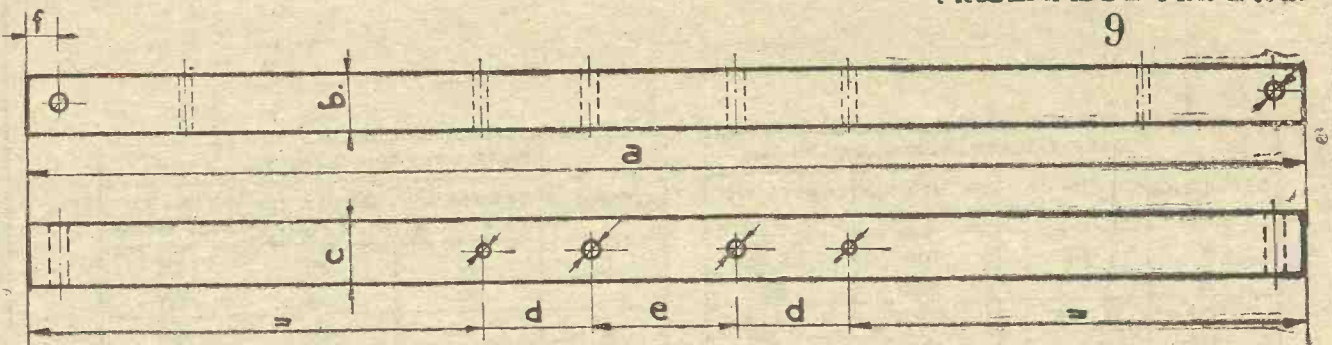
ARSENALUL ARMATEI
9

COTA ALFABETICĂ	COTE CORESPUNZĂTOARE IN mm.		
	CĂRUȚĂ TIP NR. 1 MICA	CĂRUȚĂ TIP NR. 2 MIJLOCIE	CĂRUȚĂ TIP NR. 3 MARE
a	1000	1000	1100
b	45	45	50
c	50	56	65
d	85	100	110
e	115	120	130
f	25	25	30

CĂRUȚA ȚĂRĂNEASCĂ Nd.1939 = STANDARDIZATĂ = DETALIU DELA DRICUL DINAINTE	PLAN ANSAMBLU	PLAN DE DETALIU	Nr. bucăți pentru:		
	INDICE B	INDICE 9	Tip 1 mică	Tip 2 mijlocie	Tip 3 mare
	DENUMIREA PIESEI:	Crucea	1	1	1
	Scara = 1:5	Material și tratament: Lemn de frasin sau ulm			

ARSENALUL ARMATEI

10.

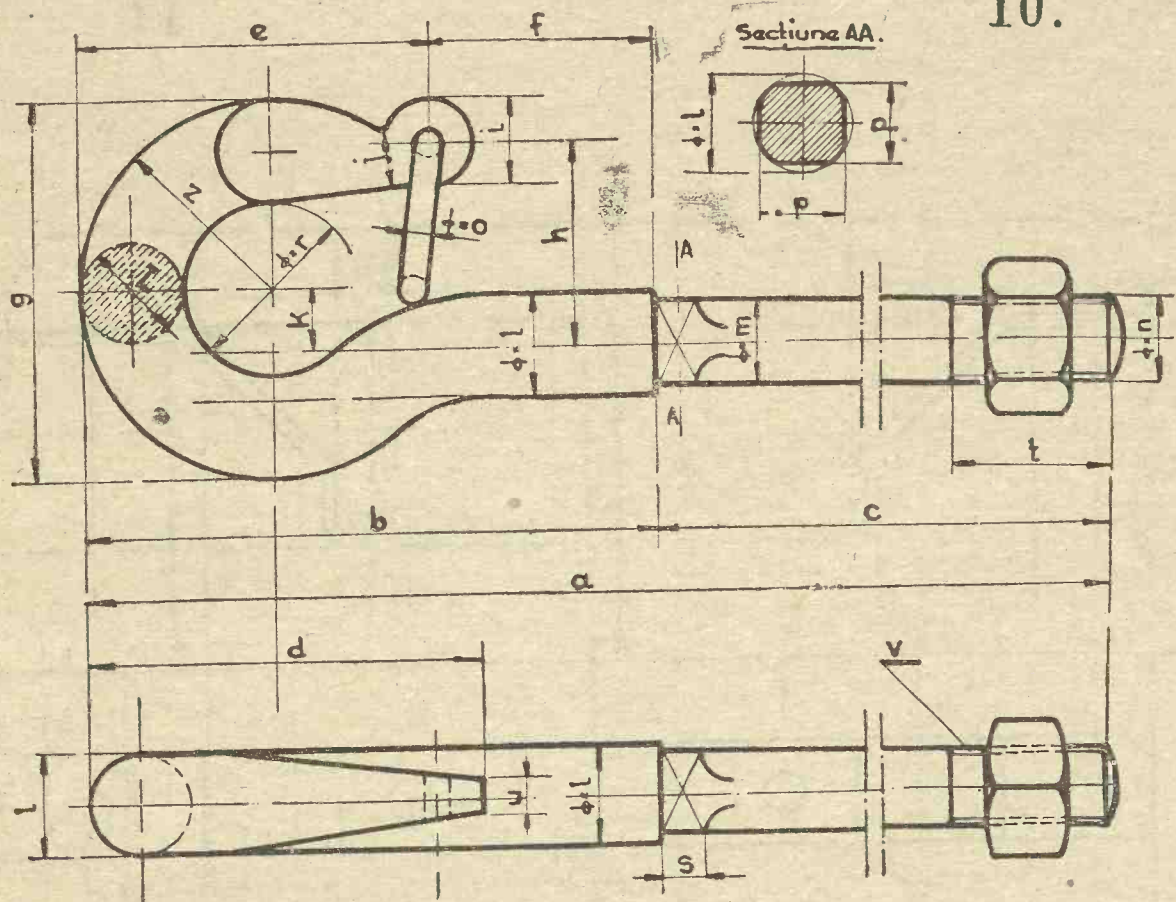

COTA ALFABETICĂ	COTE CORESPUNZĂTOARE IN mm		
	CĂRUȚA TIP NR.1 MICĂ	CĂRUȚA TIP NR.2 MIJLOCIE	CĂRUȚA TIP NR.3 MARE
a	180	180	200
b	90	90	100
c	90	90	100
d	62	64	75
e	55	55	65
f	35	35	35
g	60	64	74
h	32	35	40
i	14	16	20
j	10	12	15
k	10	12	11

COTA ALFABETICĂ	COTE CORESPUNZĂTOARE IN mm		
	CĂRUȚA TIP NR.1 MICĂ.	CĂRUȚA TIP NR.2 MIJLOCIE	CĂRUȚA TIP NR.3 MARE
l	16	18	20
m	13	13	16
n	12,70	12,70	15,87
o	4	5	5
p	13	13	16
r	28	28	34
s	6	6	6
t	25	25	25
u	6	6	8
v	12 pas/II	12 pas/II	11 pas/II
z	30	32	37

<p>CĂRUȚA ȚĂRĂNEASCĂ Md.1939 - STANDARDIZATĂ: DETALIU DELA DRICUL DINAINTE</p>	PLAN ANSAMBLU	PLAN DE DETALIU	Nr. bucăți pantru:		
	Indice B	Indice 10	Tip 1 mică	Tip 2 mijlocie	Tip 3 mare
	Denumirea piesei: <i>Cărlig de tractive</i>		2	2	2
	Scara: 1:1	Material și tratament: O.L.OO			

ARSENALUL ARMATEI
11

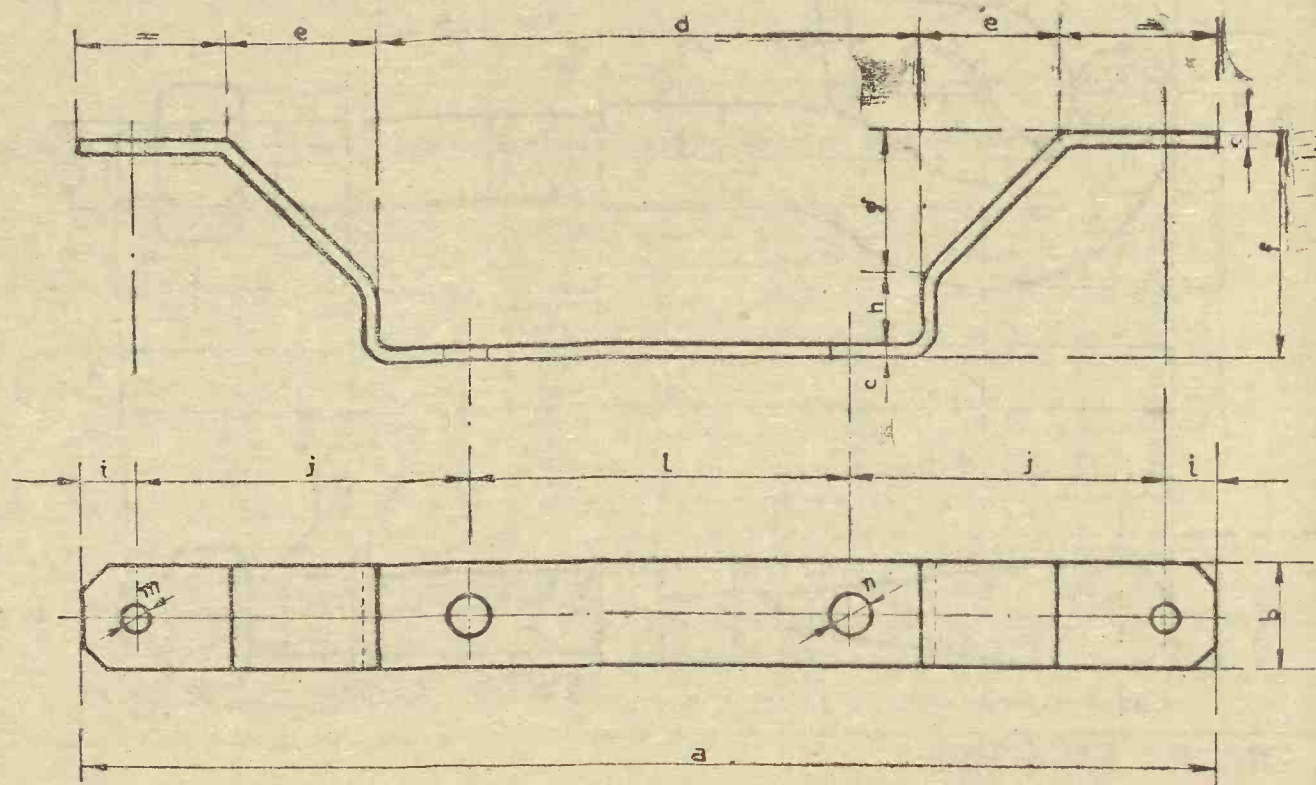

COTA ALFABETICA	COTE CORESPUNZATOARE IN mm.		
	CARUTA TIP NR. 1 MICĂ	CĂRUȚA TIP NR. 2 MIJLOCIE	CARUTA TIP NR. 3 MARE
a	315	350	390
b	30	30	35
c	5	5	6
d	160	175	200
e	40	45	50
f	67	72	80
g	40	45	50
h	22	22	24
l	15	15	15
j	85	100	110
l	115	120	140
m	8	10	10
n	13	13	13

<p>CĂRUȚA TĂRĂNEASCĂ NR. 1939 - STANDARDIZATĂ: DETALIU DE LA DRICUL DINAINTE</p>	PLAN ANSAMBLU	PLAN DE DETALIU	Nr. bucăți pentru		
	Indice B	Indice 11	Tip 1 mică	Tip 2 mijlocie	Tip 3 mare
	DENUMIREA PIESEI:	Scara de sub croci		1	1
Scara: 1:2.	Material și tratament: OL.00				

ARSENALUL ARMATEI

12

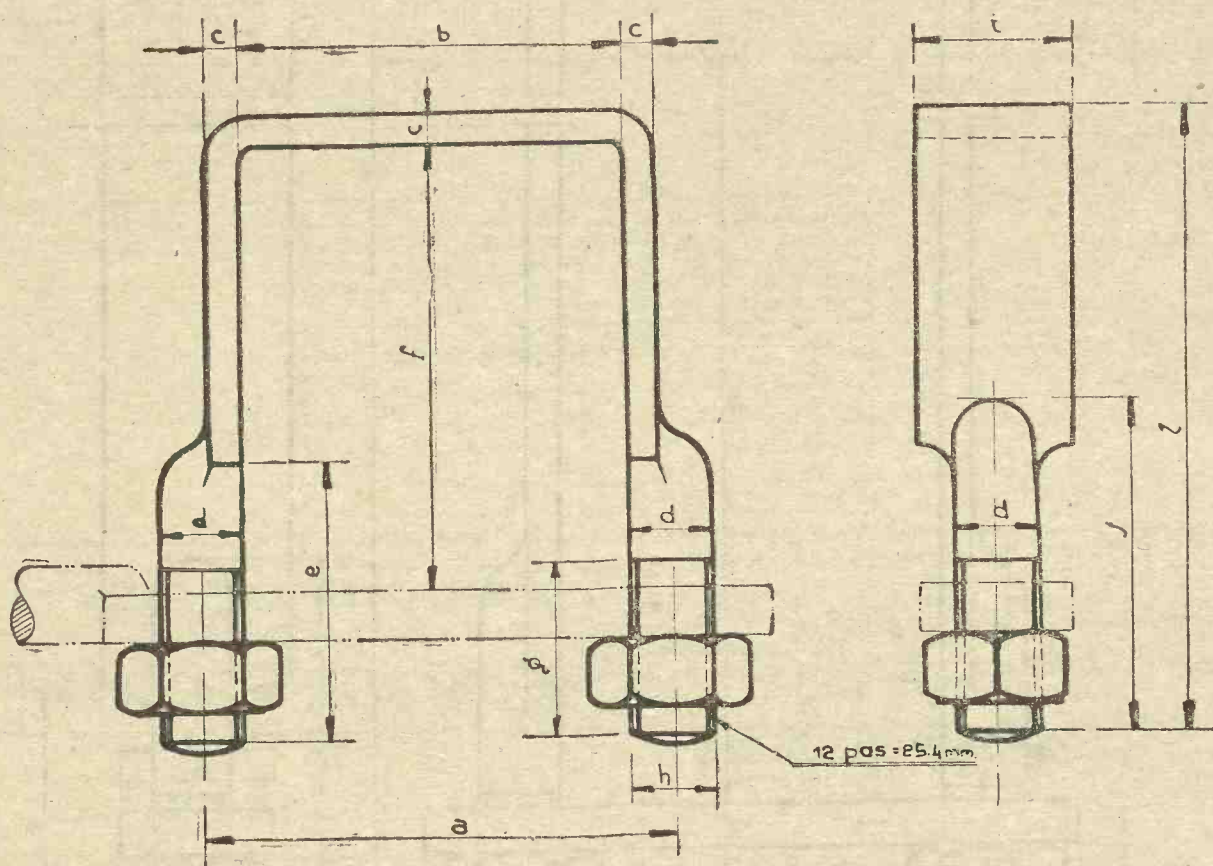

COTA ALFABETICA	COTE CORESPUNZATOARE IN mm.		
	CĂRUȚA TIP NR. 1 MICA	CARUTA TIP NR. 2 MIJLOCIE	CĂRUȚA TIP NR. 3 MARE
a	63	73	73
b	50	60	60
c	5	5	6
d	13	13	13
e	45	45	45
f	65	75	90
g	30	30	30
h	12.7	12.7	12.7
i	30	30	35
j	60	60	60
k	95	105	125

CĂRUȚA ȚĂRĂNEASCĂ Md. 1939

STANDARDIZATĂ

DETALIU DELA DRICUL DINAINTE

PLAN ANSAMBLU

Indice B

PLAN DE DETALIU

Indice 12

Nr. bucăți pentru:

Tip 1
micăTip 2
mijlocieTip 3
mareDenumirea piesei: *Sbanț mic*

2

2

2

Scara: 1:1

Material și tratament: OL.CO

ARSENALUL ARMATEI
13

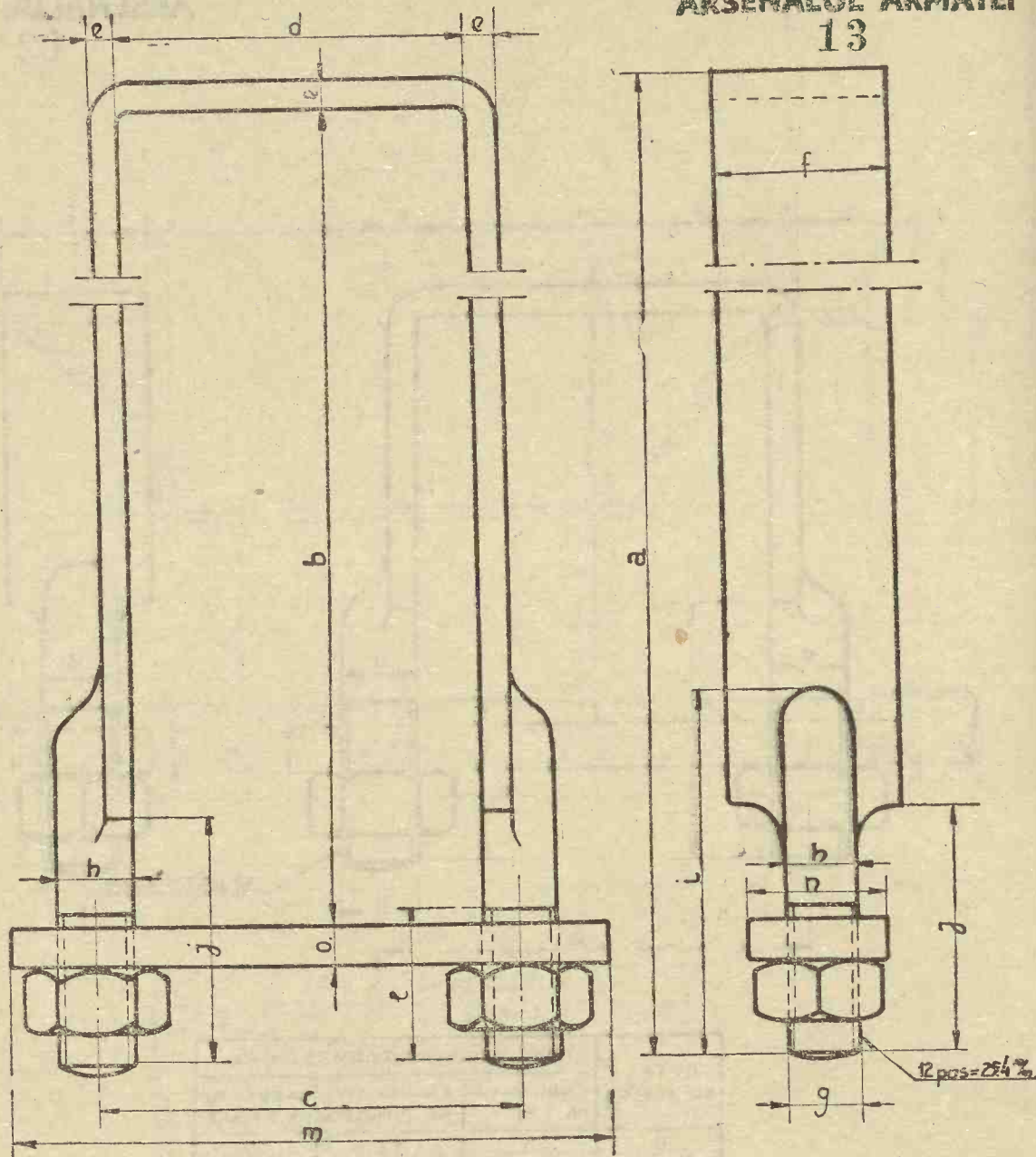

COTA ALFABETICĂ	COTE CORESPUNZĂTOARE în mm.		
	CĂRUȚA TIP NR.1 MICĂ	CĂRUȚA TIP NR.2 MIJLOCIE	CĂRUȚA TIP NR.3 MARE
a	180	205	250
b	150	175	214
c	63	73	73
d	50	60	60
e	5	5	6
f	30	30	30
g	12.7	12.7	12.7

COTA ALFABETICĂ	COTE CORESPUNZĂTOARE în mm		
	CĂRUȚA TIP NR.1 MICĂ	CĂRUȚA TIP NR.2 MIJLOCIE	CĂRUȚA TIP NR.3 MARE
h	13	13	13
l	60	60	60
j	45	45	45
l	30	30	30
m	90	105	110
n	30	30	30
o	6	8	8

CĂRUȚA ȚĂRĂNEASCĂ Md.1939
- STANDARDIZATĂ.
DETALIU DELA DRICUL DINAINTE

PLAN ANSAMBLU	PLAN DE DETALIU	Nr. bucăți pentru:		
Indice B	Indice 13	Tip 1 mică	Tip 2 mijlocie	Tip 3 mare
Denumirea piesei: <i>Sbanțuri maricuplă</i>		4	4	6
Scara: 1:1	Material și tratament: O.L.OO			

ARSENALUL ARMATEI 16

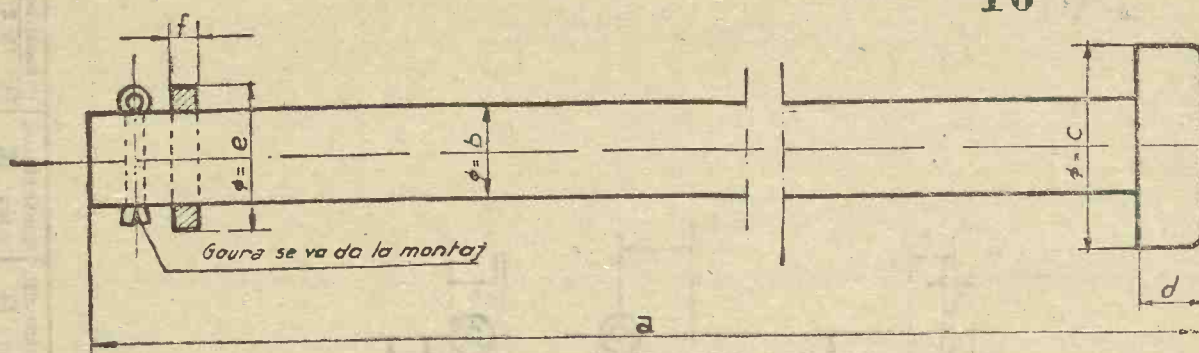

COTA ALFABETICĂ	COTE CORESPUNZĂTOARE în mm		
	CĂRUȚĂ TIP NR.1 MICĂ	CĂRUȚĂ TIP NR.2 MIJLOCIE	CĂRUȚĂ TIP NR.3 MARE
a	200	250	260
b	12	15	18
c	30	30	35
d	10	10	12
e	20	25	25
f	4	4	5

CĂRUȚA ȚĂRĂNEASCĂ Md.1939 „STANDARDIZATĂ” DETALIU DELA DRICUL DINAINTE	PLAN ANSAMBLU INDICE B	PLAN DE DETALIU INDICE 16	Nr. bucăți pentru:		
	DENUMIREA PIESEI: <i>Cui pt. fixat oistea</i>		Tip.1 mică	Tip.2 mijlocie	Tip.3 mare
	Scara: 1:1	Material și tratament: OL.00	1	1	1

ARSENALUL ARMATEI 14

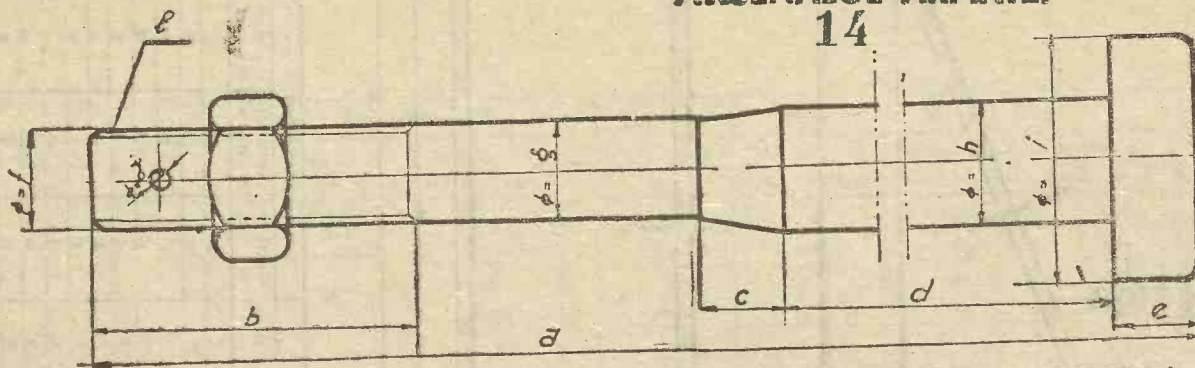

COTA ALFABETICĂ	COTE CORESPUNZĂTOARE în mm		
	CĂRUȚĂ TIP NR.1 MICĂ	CĂRUȚĂ TIP NR.1 MIJLOCIE	CĂRUȚĂ TIP NR.3 MARE
a	290	360	390
b	70	95	95
c	10	12	15
d	170	200	240
e	10	15	15
f	12.7	15.87	19.05

COTA ALFABETICĂ	COTE CORESPUNZĂTOARE în mm		
	CĂRUȚĂ TIP NR.1 MICĂ	CĂRUȚĂ TIP NR.2 MIJLOCIE	CĂRUȚĂ TIP NR.3 MARE
δ	14	15	20
h	15	20	24
i	35	40	45
γ	4	4	4
ℓ	12 pas/”	11 pas/”	10 pas/”

CĂRUȚA ȚĂRĂNEASCĂ Md.1939 „STANDARDIZATĂ” DETALIU DELA DRICUL DINAINTE	PLAN ANSAMBLU INDICE B.	PLAN DE DETALIU INDICE 14	Nr. bucăți pentru:		
	DENUMIREA PIESEI: <i>Cui de inimă</i>		Tip.1 mică	Tip.2 mijlocie	Tip.3 mare
	Scara 1:1	Material și tratament: OL.00	1	1	1

ARSENALUL ARMATEI
15

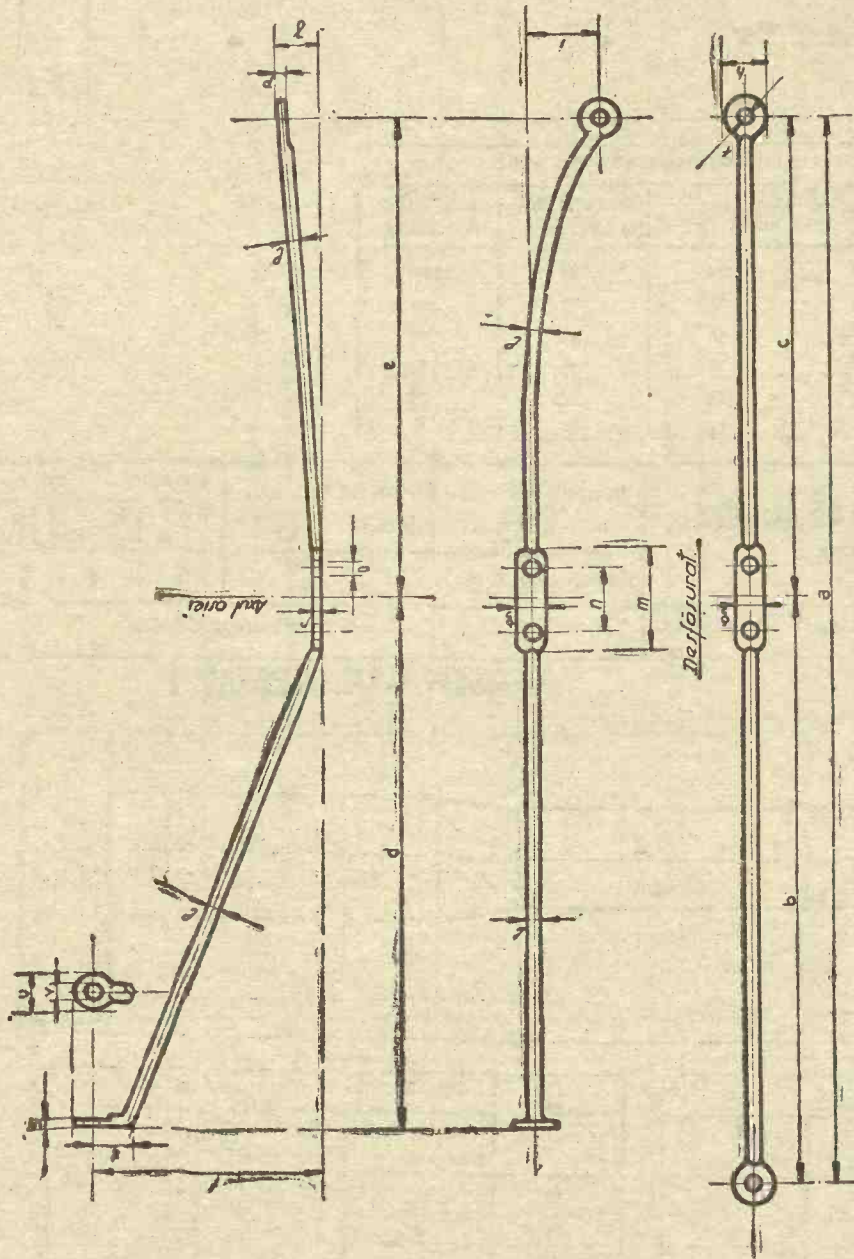

COTA ALFABETICĂ	COTE CORESPUNZĂTOARE IN mm		COTA ALFABETICĂ	COTE CORESPUNZĂTOARE IN mm	
	CĂRUȚĂ TIP NR. 1 MICĂ	CĂRUȚĂ TIP NR. 2 MIOLOCIE		CĂRUȚĂ TIP NR. 1 MICĂ	CĂRUȚĂ TIP NR. 2 MIOLOCIE
B	1125	1200	l	14	16
b	640	680	m	110	120
C	485	520	n	63	75
d	590	590	o	15	16
e	460	540	p	8	8
f	210	215	r	8	8
g	50	30	s	8	8
h	24	26	t	35	40
i	100	70	u	32	32
j	35	30	v	15	15
k	10	10	y	15	15

CĂRUȚĂ ȚĂRĂNEASCĂ Md. 1939
STANDARDIZATĂ.
DETALIU DELA DRICUL DINAINTE

PLATINSABLU INDICE B	PLANDE DETALIU INDICE 15	Nr. bucăți pentru:
Denumirea piesei: <i>Brat pt. câruci/Brat cruce și cruce</i>		Tip 1 mică
Scara: 1:5		Tip 2 mijlocie
		Tip 3 mare
		Material și tratament: O.L. OO

ARSENALUL ARMATEI

17

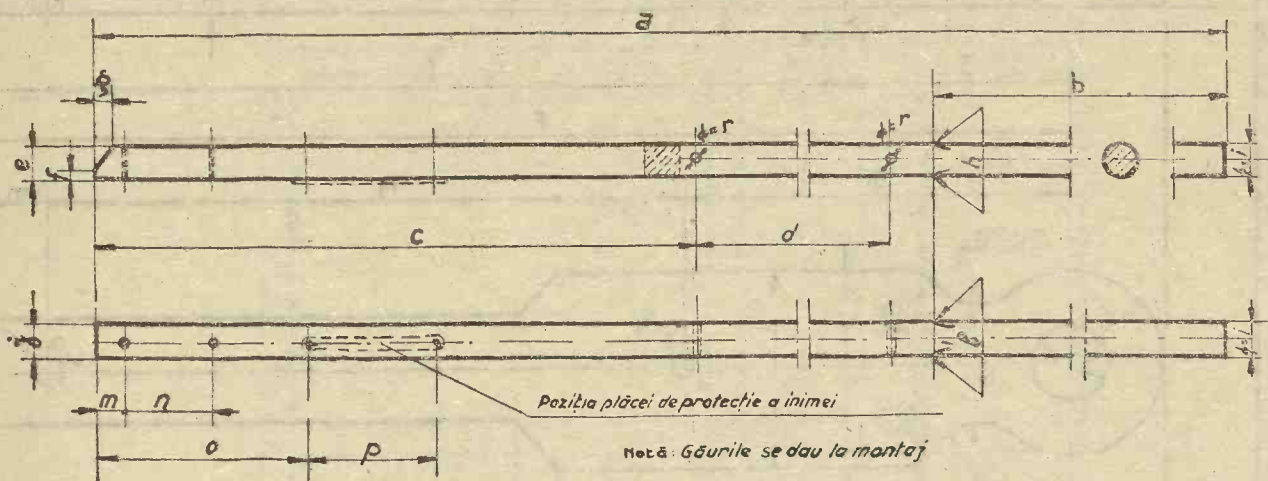

COTA ALFABETICĂ	COTE CORESPUNZĂTOARE IN mm		
	CĂRUȚĂ TIP NR.1 MIC	CĂRUȚĂ TIP NR.2 MIJLOCIE	CĂRUȚĂ TIP NR.3 MARE
a	2500	2700	3000
b	1000	980	1200
c	930	1005	1150
d	500	545	600
e	55	60	70
f	10	14	14
g	26	30	25
h	55	60	70

COTA ALFABETICĂ	COTE CORESPUNZĂTOARE IN mm		
	CĂRUȚĂ TIP NR.1 MICĂ	CĂRUȚĂ TIP NR.2 MIJLOCIE	CĂRUȚĂ TIP NR.3 MARE
i	50	60	65
j	55	65	70
l	55	65	70
m	45	50	45
n	130	200	200
o	320	400	390
p	200	200	240

CĂRUȚA ȚĂRĂNEASCĂ Md.1939

• STANDARDIZATĂ •

— DETALIU DELA DRICUL DINAINTE —

PLAN ANSAMBLU
Indice B

PLAN DE DETALIU
Indice 17

Nr. bucăți pentru:

Tip 1 mică	Tip 2 mijlocie	Tip 3 mare
------------	----------------	------------

DENUMIREA PIESEI: *Inima*

1	1	1
---	---	---

Scara: 1:10

Material și tratament: *LEMI FRASIN SOU UL.FI.*

ARSENALUL ARMATEI
18

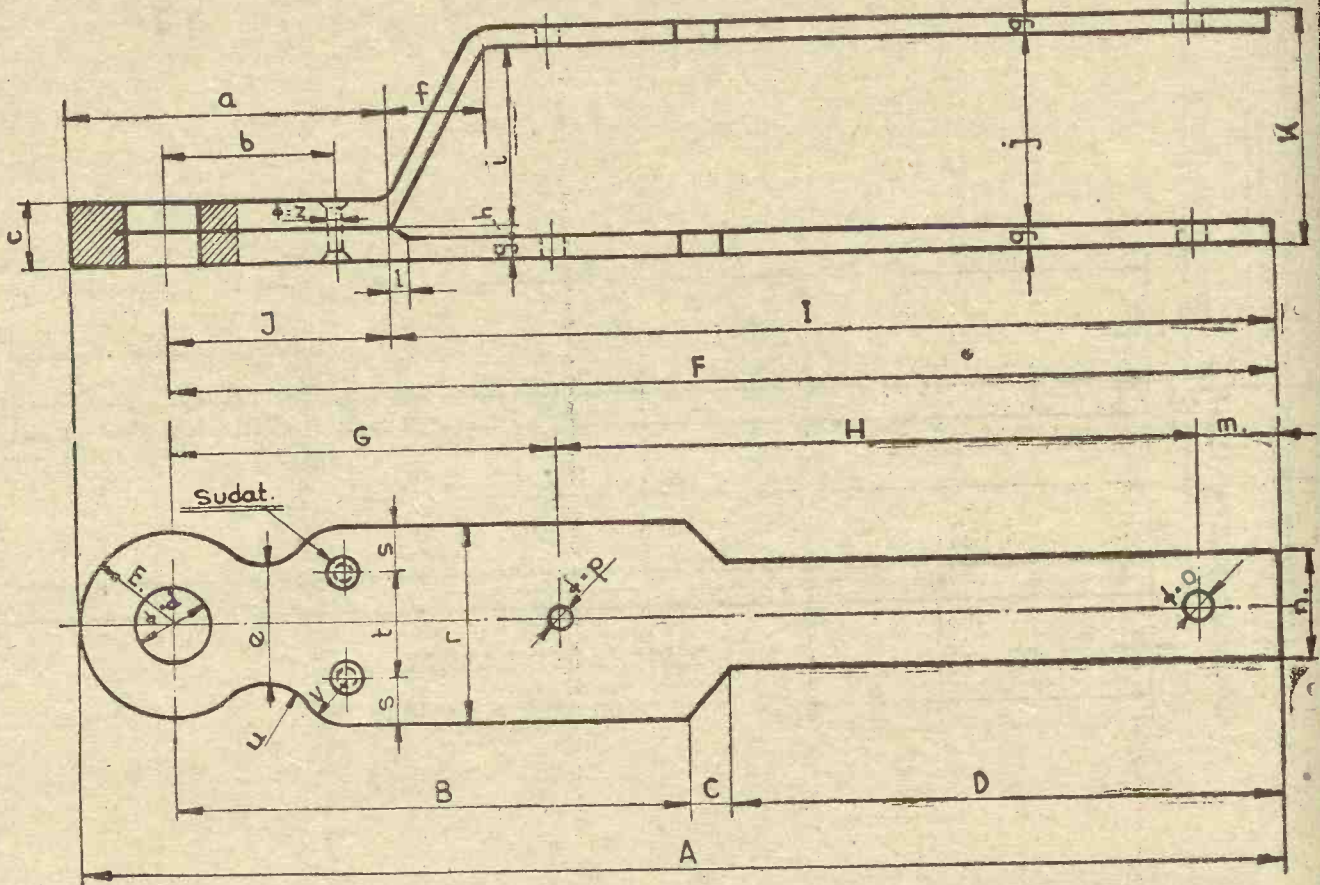

COTA ALFABETICĂ	COTE CORESPUNZĂTOARE IN mm		
	CĂRUȚA TIP NR.1 MICĂ	CĂRUȚA TIP NR.2 MIJLOCIE	CĂRUȚA TIP NR.3 MARE
A	300	375	385
B	160	160	180
C	10	12	15
D	100	173	155
E	30	30	35
F	270	345	350
G	120	120	125
H	130	200	200
I	200	275	275
J	70	70	75
a	100	100	110
b	50	55	60
c	16	20	20
d	20	23	26
e	35	35	35
f	30	30	30

COTA ALFABETICĂ	COTE CORESPUNZĂTOARE IN mm.		
	CĂRUȚA TIP NR.1 MICĂ	CĂRUȚA TIP NR.2 MIJLOCIE	CĂRUȚA TIP NR.3 MARE
g	5	6	6
h	3	4	4
i	52	56	66
j	55	60	70
k	65	72	82
l	5	5	5
m	20	25	25
n	30	35	35
o	10	13	13
p	8,5	10	10
r	50	60	60
s	13	15	15
t	24	30	30
u	16	20	20
v	13	15	15
z	5	5	6

<p>CĂRUȚA ȚĂRĂNEASCĂ Md.1939 STANDARDIZATĂ DETALIU DELA DRICUL DINAINTE</p>	PLAN ANSAMBLU	PLAN DE DETALIU	Nr. bucăți pentru:		
	Indice B	Indice 18	Tip 1 mică	Tip 2 mijlocie	Tip 3 mare
	Denumirea piesei: <i>Scoaba din capul inimii</i>			1	1
Scara: 1:2		Material și tratament O.L.00			

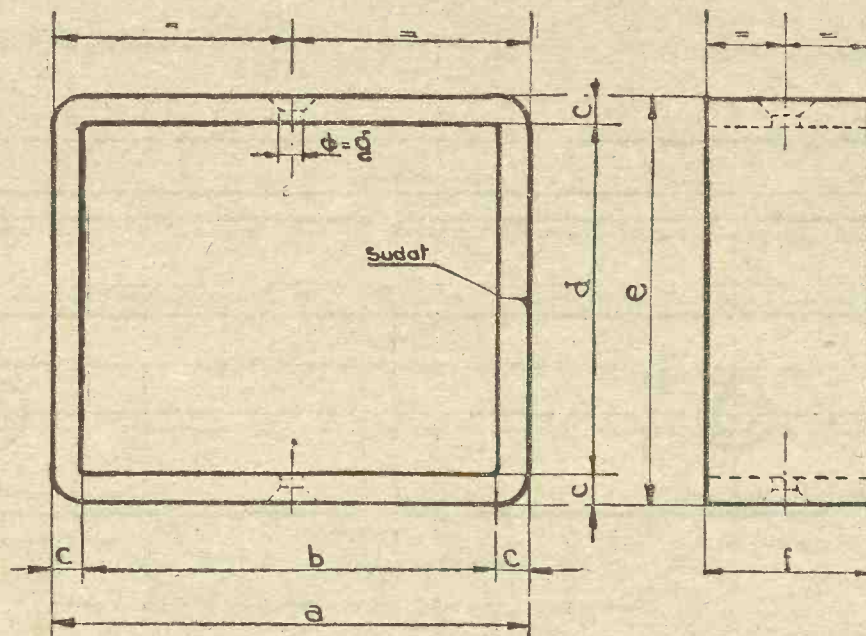
ARSENALUL ARMATEI
19

COTA ALFABETICĂ	COTE CORESPUNZĂTOARE în mm		
	CĂRUȚA TIP NR. 1 MICĂ	CARUȚA TIP NR. 2 MIJLOCIE	CARUȚA TIP NR. 3 MARE
a	73	82	92
b	65	72	82
c	4	5	5
d	55	65	70
e	63	75	80
f	25	30	30
g	5	5	6

CĂRUȚA ȚĂRĂNEASCĂ Md.1939

- STANDARDIZATĂ -

- DETALIU DELA DRICUL DINAINTE -

PLAN ANSAMBLU

Indice B

PLAN DE DETALIU

Indice 19

Nr. bucăți pentru:

Tip 1 mică	Tip 2 mijlocie	Tip 3 mare
------------	----------------	------------

 Denumirea piesei: *Brăfara din capul inimei.*

1	1	1
---	---	---

Scara: 1:1

Material și tratament: OL. 00

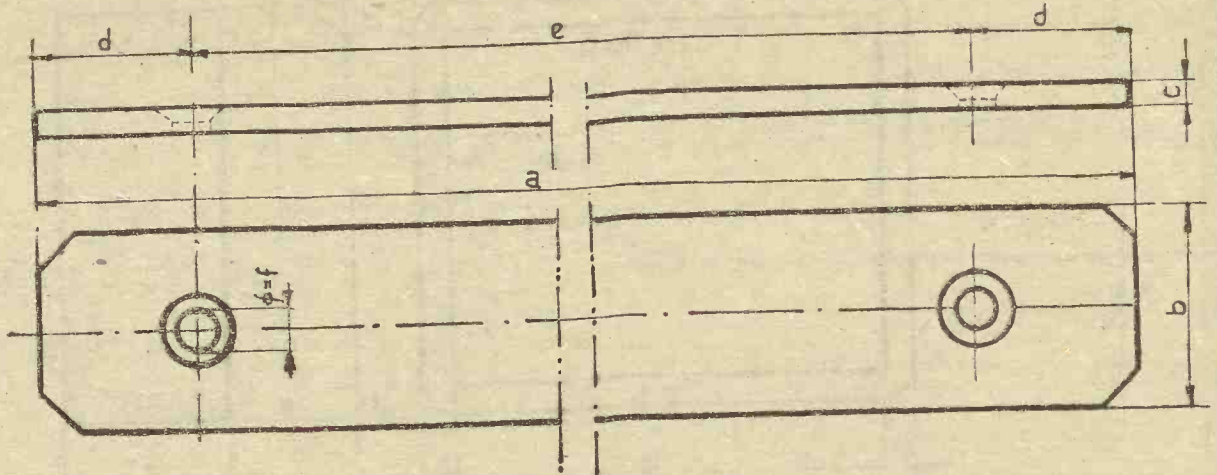
ARSENALUL ARMATEI
20

COTA ALFABETICĂ	COTA CORESPUNZĂTOARE în mm		
	CĂRUȚĂ TIP NR. 1 MICĂ	CĂRUȚĂ TIP NR. 2 MIJLOCIU	CĂRUȚĂ TIP NR. 3 MARE
a	230	250	280
b	30	30	40
c	3	5	5
d	15	20	20
e	200	210	240
f	6	6	6

CĂRUȚA ȚĂRĂNEASCĂ Md.1939 = STANDARDIZATĂ = DETALIU DELA DRICUL DINAINTE.	PLAN ANSAMBLU	PLAN DE DETALIU	Nr. bucăți pentru:		
	INDICE B	INDICE 20	Tip 1 mică	Tip 2 mijlocie	Tip 3 mare
	DENUMIREA PIESEI: <i>Placa de protecție a inimei</i>		1	1	1
Scara: 1:1		Material și tratament: OL.00			

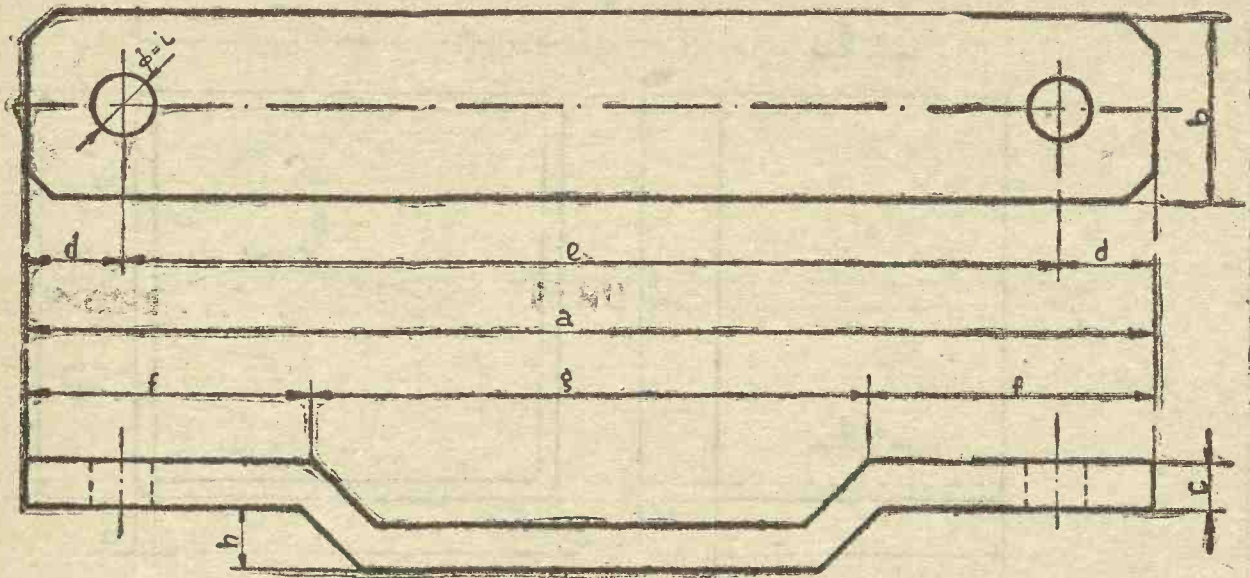
ARȘENALUL ARMATEI
21

COTA ALFABETICĂ	COTA CORESPUNZĂTOARE în mm		
	CĂRUȚĂ TIP NR.1 MICĂ	CĂRUȚĂ TIP NR.2 MIJLOCIU	CĂRUȚĂ TIP NR.3 MARE
a	190	200	200
b	25	30	30
c	5	6	7
d	15	15	15
e	160	170	170

COTA ALFABETICĂ	COTA CORESPUNZĂTOARE în mm		
	CĂRUȚĂ TIP NR.1 MICĂ	CĂRUȚĂ TIP NR.2 MIJLOCIE	CĂRUȚĂ TIP NR.3 MARE
f	45	50	50
φ	100	100	100
h	7	6	10
L	8.5	8.5	10

CĂRUȚĂ ȚĂRĂNEASCĂ Md.1939

„STANDARDIZATĂ”

DETALIU DELA DRICUL DINAINTE

PLAN ANSAMBLU

 INDICE **B**

PLAN DE DETALIU

 INDICE **21**

Nr. bucati pentru:

Tip.1 mică	Tip.2 mijlocie	Tip.3 mare
------------	----------------	------------

 DENUMIREA PIESEI: *Placă de legătură*

1	1	1
---	---	---

Scara: 1:1

 Material și tratament: *OL.00*

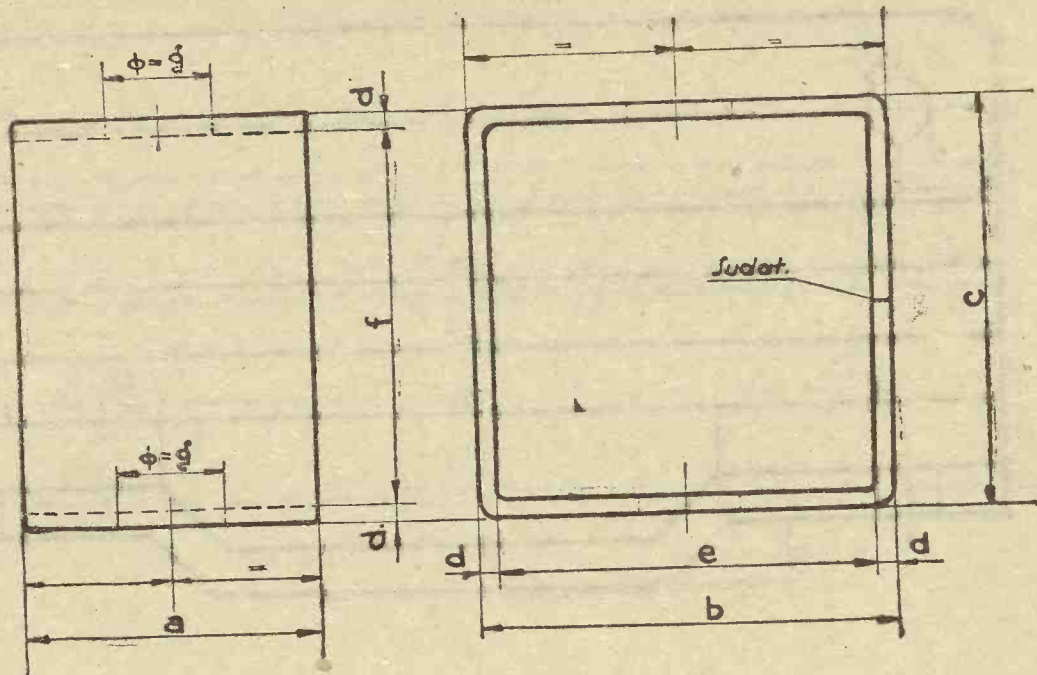
ARSENALUL ARMATEI
23,

COTA ALFABETICĂ	COTE CORESPUNZATOARE IN MM.		
	CĂRUȚĂ TIP NR. 1 MICA	CĂRUȚĂ TIP NR. 2 MIJLOCIE	CĂRUȚĂ TIP NR. 3 MARE
a	30	40	50
b	54	65	65
c	48	60	70
d	2	2,5	2,5
e	50	60	60
f	44	55	65
g	13	13	16

CĂRUȚĂ ȚĂRĂNEASCĂ Md. 1939 = STANDARDIZATĂ = — DETALIU DELA DRICUL DINAINTE —	PLAN ANSAMBLU	PLAN DE DETALIU	Nr. bucăți pentru:		
	INDICE B	INDICE 23	Tip 1 mică	Tip 2 mijlocie	Tip 3 mare
	DENUMIREA PIESEI: Brățara din capul vârtelului		2	2	2
Scara: 1:1		Material și tratament: OL. 00			

ARSENALUL ARMATEI
24

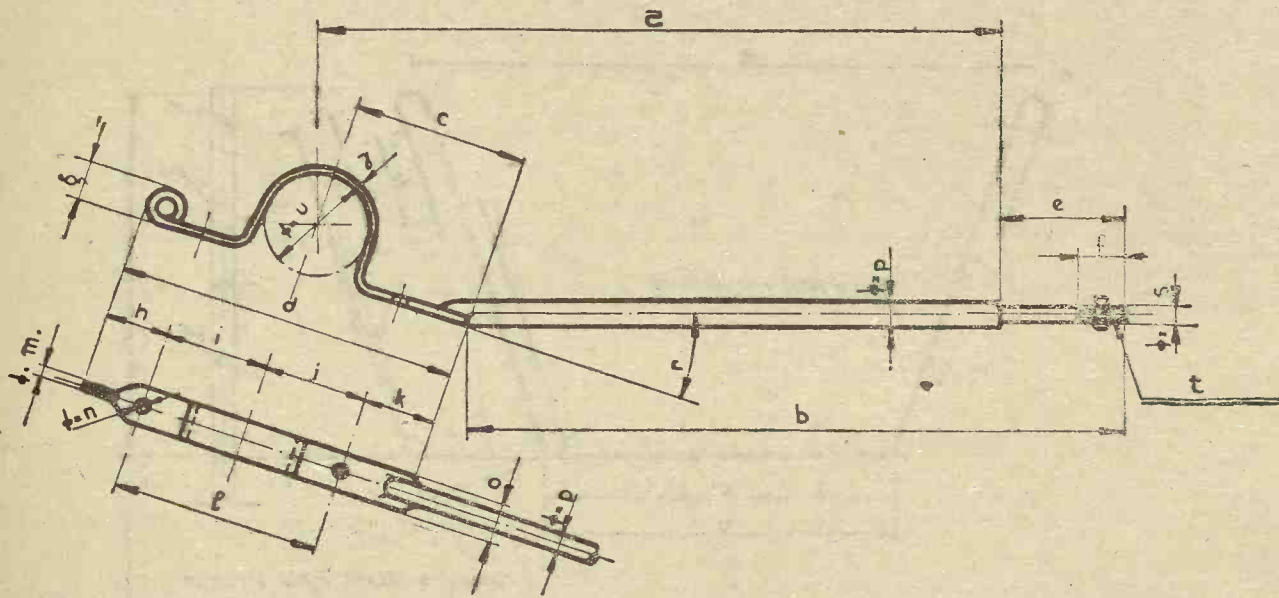

COTA ALFABETICĂ	COTE CORESPUNZĂTOARE IN mm		
	CĂRUȚA Tip. Nr. 1 MIC	CĂRUȚA Tip. Nr. 2 MIJLOCIU	CĂRUȚA Tip. Nr. 3 MARE
a	430	420	560
b	425	455	540
c	90	115	150
d	200	250	260
e	70	70	90
f	25	25	35
g	25	30	30
h	50	50	50
i	60	65	60
j	7	8	8

COTA ALFABETICĂ	COTE CORESPUNZĂTOARE IN mm		
	CĂRUȚA Tip. Nr. 1 MIC	CĂRUȚA Tip. Nr. 2 MIJLOCIU	CĂRUȚA Tip. Nr. 3 MARE
k	30	50	50
l	120	150	160
m	7	8	8
n	8	8	10
o	25	25	35
p	14	16	20
r	20°	18°	18°
s	12.7	12.7	15.88
t	12 pos/II	12 pos/II	11 pos/II
u	60	70	60

<p>CĂRUȚA ȚĂRĂNEASCĂ N.6.1939 - STANDARDIZATĂ - DETALIU DELA DRICUL DINAINTE</p>	PLAN ANSAMBLU	PLAN DE DETALIU	Nr. bucăți pentru :		
	INDICE 8	INDICE 24	Tip 1 mic	Tip 2 mijlociu	Tip 3 mare
	DENUMIREA PIESEI: <i>Intărițura port drug.</i>		2	2	2
	Scara: 1:5	Material și tratament: OL.OC			

ARSENALUL ARMATEI
25

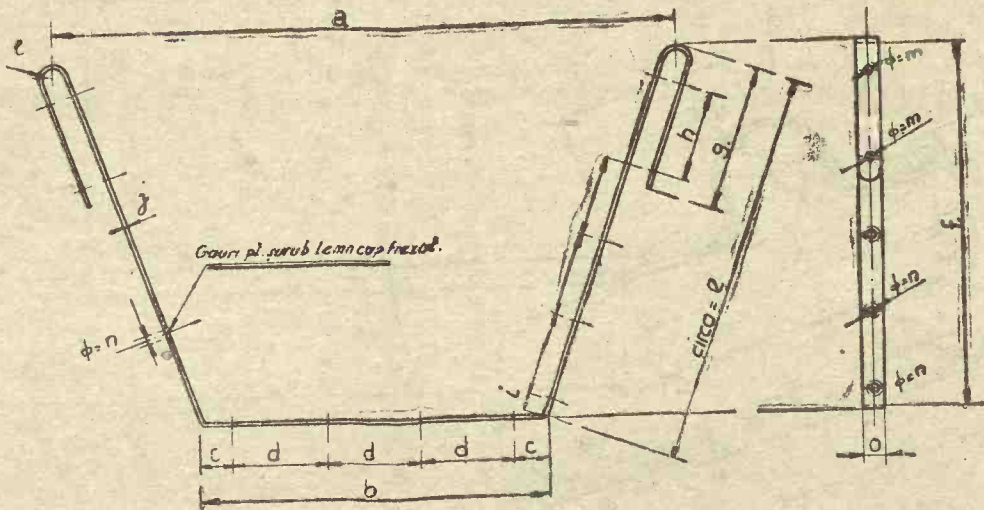

Nota Găurile *m* se vor da la montarea întăriturii port druz.

COTA ALFABETICĂ	COTE CORESPUNZĂTOARE în mm		
	CĂRUȚA TIP NR.1 MICĂ	CĂRUȚA TIP NR.2 MIJLOCIE	CĂRUȚA TIP NR.3 MARE
a	980	1150	1340
b	550	640	750
c	50	20	55
d	150	150	160
e	cca. 620	cca. 720	cca. 850
f	580	680	800
g	230	260	360
h	120	130	160

COTA ALFABETICĂ	COTE CORESPUNZĂTOARE în mm		
	CĂRUȚA TIP NR.1 MICĂ	CĂRUȚA TIP NR.2 MIJLOCIE	CĂRUȚA TIP NR.3 MARE
l	30	45	55
z	2	2	2.5
l	15	20	25
m	8	8	10
n	5	5	6
o	30	40	50
p	cca. 2270	2640	3200

<p>CĂRUȚA ȚĂRĂNEASCĂ Md. 1939 - STANDARDIZATĂ - DETALIU DELA DRICUL DINAINTE</p>	PLAN ANSAMBLU	PLAN DE DETALIU	Nr. bucăți pentru:		
	Indice B	Indice 25	Tip 1 mică	Tip 2 mijlocie	Tip 3 mare
	DENUMIREA PIESEI: <i>Imbrăcămintea mănufei</i>		1	1	1
Scara: 1:10		Materiale și tratament: OL.00			

ARSENALUL ARMATEI
26

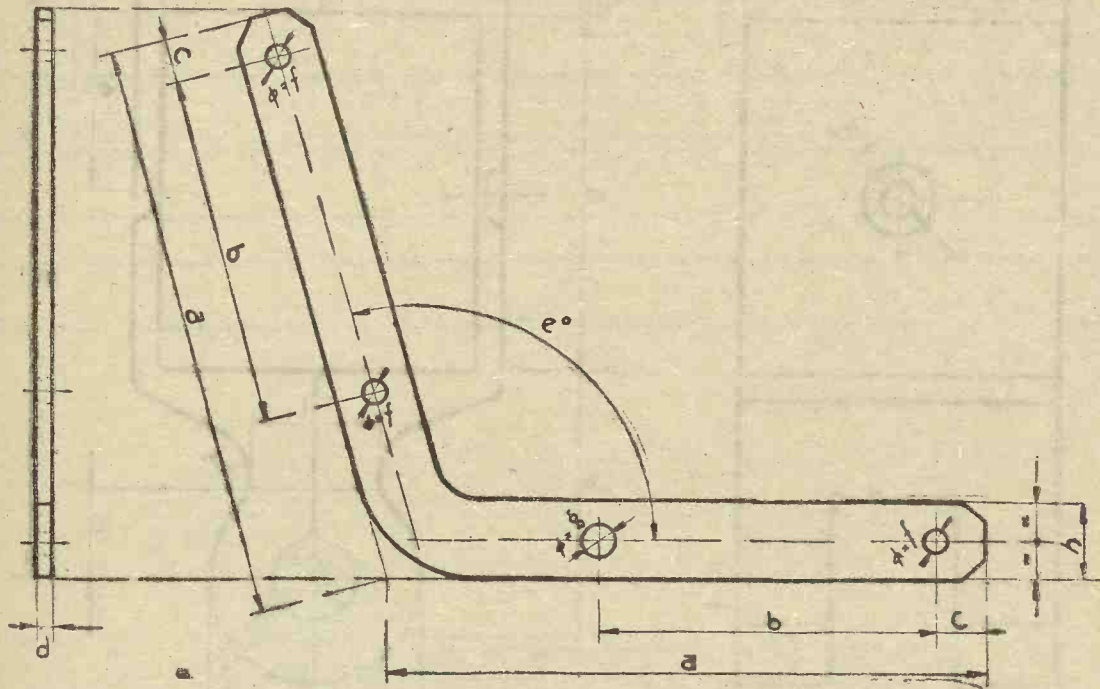

COTA ALFABETICĂ	COTE CORESPUNZĂTOARE ÎN mm		
	CĂRUȚĂ TIP NR. 1 MICĂ	CĂRUȚĂ TIP NR. 2 MIJLOCIE	CĂRUȚĂ TIP NR. 3 MARE
a	175	200	250
b	90	100	145
c	15	15	20
d	7	7	8
e	110°	110°	110°
f	8	8	10
g	10	10	13
h	25	30	35

CĂRUȚĂ ȚĂRĂNEASCĂ NR. 1939

- STANDARDIZATĂ.

DETALIU DELA DRICUL DINAINTE

PLAN ANSAMBLU
Indice **B**

PLAN DE DETALIU
Indice **26**

Nr. bucăți pentru:

Tip 1 mică	Tip 2 mijlocie	Tip 3 mare
4	4	4

DENUMIREA PIESEI: *Intăritura mânu-
sei*

Scara: 1:2

Material și tratament: OL.00

ARSENALUL ARMATEI
27

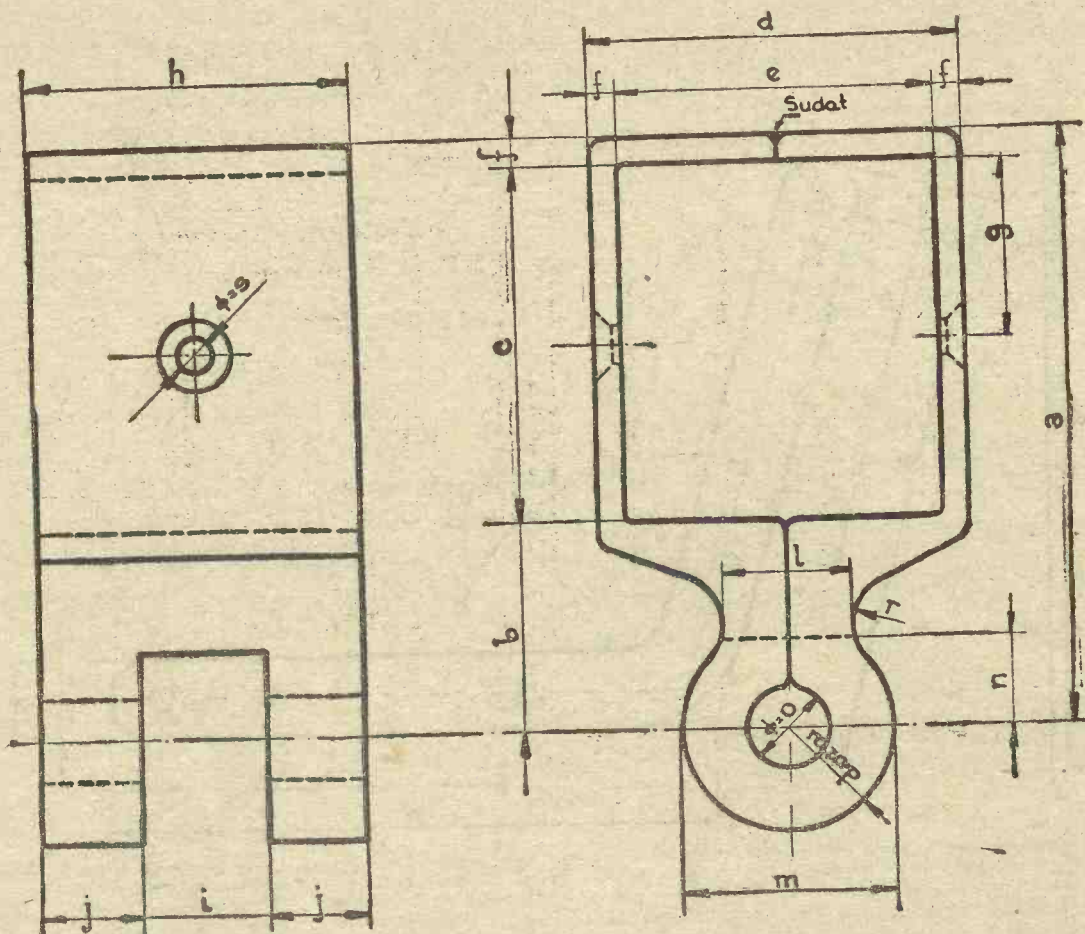

COTA ALFABETICĂ	COTE CORESPUNZĂTOARE ÎN mm		
	CĂRUȚĂ Tip. Nr. 1 MIC	CĂRUȚĂ Tip. Nr. 2 MIJLOCIU	CĂRUȚĂ Tip. Nr. 3 MARE
a	84	92	100
b	30	32	30
c	50	56	65
d	58	58	65
e	50	50	55
f	4	4	5
g	25	28	32
h	40	50	50
l	16	20	20

COTA ALFABETICĂ	COTE CORESPUNZĂTOARE ÎN mm		
	CĂRUȚĂ Tip. Nr. 1 MIC	CĂRUȚĂ Tip. Nr. 2 MIJLOCIU	CĂRUȚĂ Tip. Nr. 3 MARE
j	12	15	15
l	20	20	20
m	30	30	30
n	17	17	17
o	13	13	13
p	15	15	15
r	8	8	8
s	6	6	8

<p>CĂRUȚA TĂRÂNEASCĂ Md.1939 - STANDARDIZATĂ: DETALIU DELA DRICUL DINAINTE</p>	PLAN ANSAMBLU	PLAN DE DETALIU	Nr. bucăți pentru :		
	INDICE B	INDICE 27	Tip 1 mic	Tip 2 mijlociu	Tip 3 mare
	DENUMIREA PIESEI: <i>Brățara prețopului sau 'hulubei'</i>		2	2	2
Scara: 1:1		Material și tratament: 02.00			

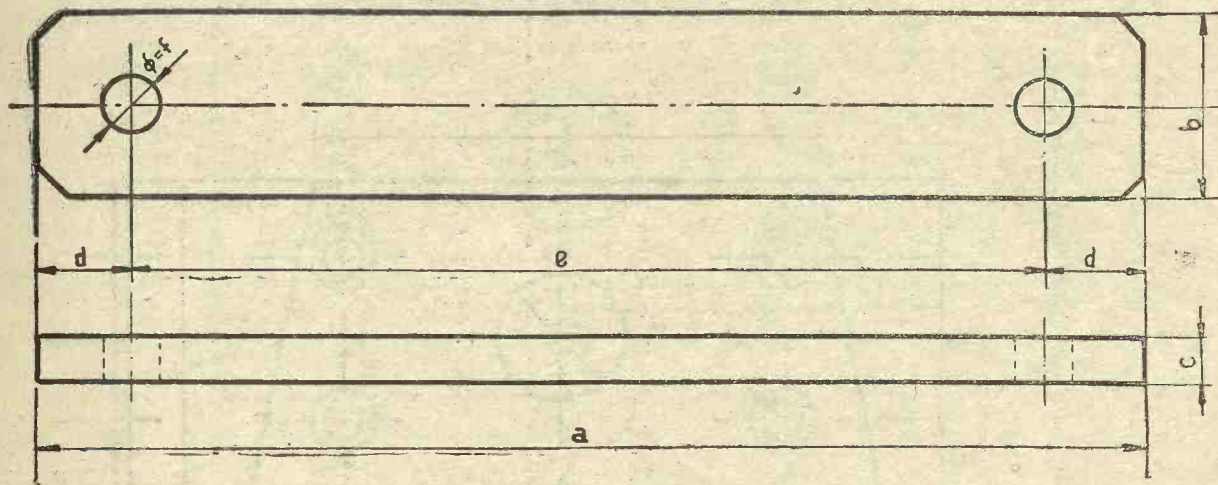
ARSENALUL ARMATEI
28

COTA ALFABETICĂ	COTA CORESPUNZĂTOARE în mm		
	CĂRUȚĂ TIP NR.1. MICĂ	CĂRUȚĂ TIP NR.2 MIJLOCIU	CĂRUȚĂ TIP NR.3 MARE
a	190	200	200
b	25	30	30
c	5	6	7
d	15	15	15
e	160	170	170
f	8,5	8,5	10

CĂRUȚĂ ȚĂRĂNEASCĂ Md.1939.

„STANDARDIZATĂ”

DETALIU DELA DRICUL DINAINTE

 PLAN ANSAMBLU
 INDICE **B**

 PLAN DE DETALIU
 INDICE **28**

Nr. bucăți pentru:

Tip.1 mică	Tip.2. mijlocie	Tip.3 mare
---------------	--------------------	---------------

 DENUHIREA PIESEI: *Placă de legătură*

1	1	1
---	---	---

Scara 1:1

Material și tratament. O.L.00

ARSENALUL ARMATEI
29

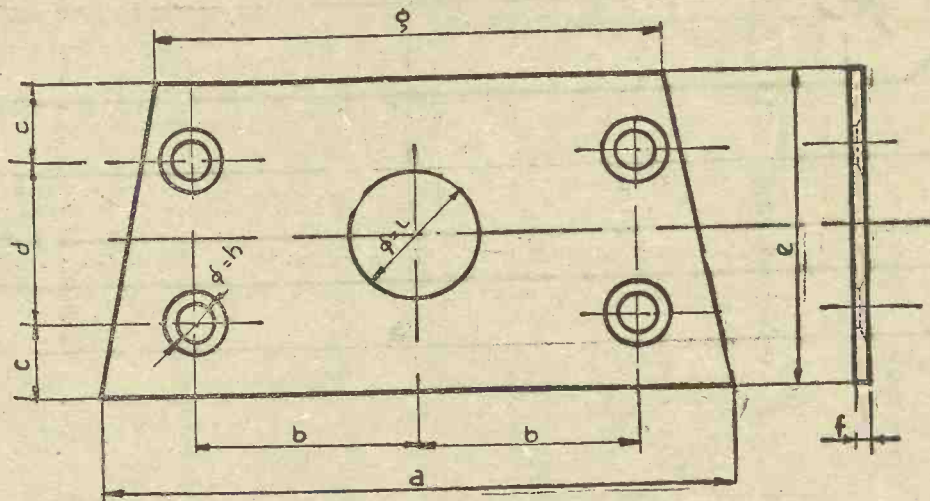

COTA ALFABETICĂ	COTE CORESPUNZĂTOARE ÎN mm.		
	CĂRUȚA TIP NR.1 MICĂ	CĂRUȚA TIP NR.2 MIJLOCIE	CĂRUȚA TIP NR.3 MARE
a	100	110	115
b	35	35	35
c	12	12	12
d	25	32	32
e	50	56	56

COTA ALFABETICĂ	COTE CORESPUNZĂTOARE ÎN mm.		
	CĂRUȚA TIP NR.1 MICĂ	CĂRUȚA TIP NR.2 MIJLOCIE	CĂRUȚA TIP NR.3 MARE
f	2	2	3
g	80	80	85
h	5	5	6
l	20	22	26

CĂRUȚA TĂRĂNEASCA Md.1939 STANDARDIZATĂ. DETALIU DELA DRICUL DINAINTE.	PLAN ANSAMBLU	PLAN DE DETALIU	Nr bucăți pentru:		
	INDICE B	INDICE 29	Tip.1 mică	Tip.2 mijlocie	Tip.3 mare.
	DENUMIREA PIESEI	Placa de sus a locasului inimei		1	1
Scara 1:1		Material si tratament. 04.00			

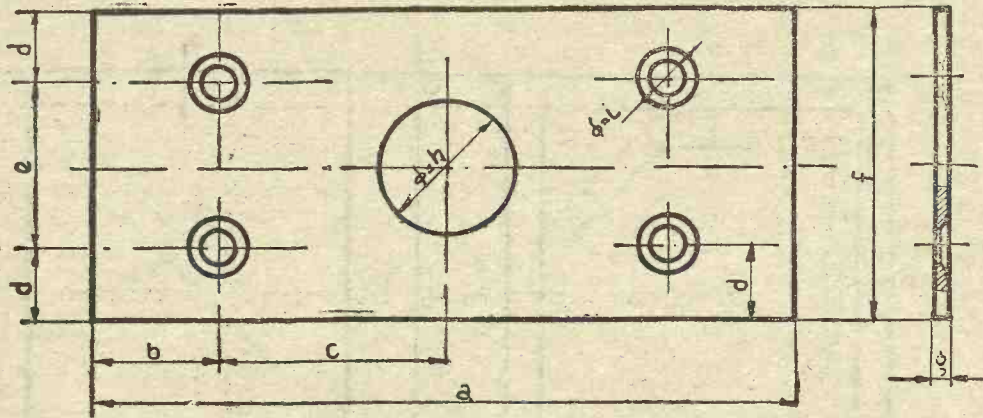
ARSENALUL ARMATEI
30

COTA ALFABETICĂ	COTA CORESPUNZĂTOARE în mm		
	CĂRUTĂ TIP NR.1 MICĂ	CĂRUTĂ TIP NR.2 MIJLOCIU	CĂRUTĂ TIP NR.3 MARE
a	110	120	120
b	20	25	25
c	35	35	35
d	12	12	12
e	26	32	32

COTA ALFABETICĂ	COTA CORESPUNZĂTOARE în mm		
	CĂRUTĂ TIP NR.1 MICĂ	CĂRUTĂ TIP NR.2 MIJLOCIE	CĂRUTĂ TIP NR.3 MARE
f	90	96	96
ϕ	2	2	3
h	20	22	26
L	5	5	6

CĂRUTĂ ȚĂRĂNEASCĂ Md.1939
"STANDARDIZATĂ"

— DETALIU DELA DRICUL DINAINTE —

PLAN ANSAMBLU Indice. B	PLAN DE DETALIU Indice. 30	Nr bucăți pentru:		
		Tip 1 mică.	Tip 2 mijlocie	Tip 3 mare
DENUMIREA PIESEI:	<i>Placa de jos a locușului inimei</i>	1	1	1
Scara. 1:1	Material și tratament: OL. 00			

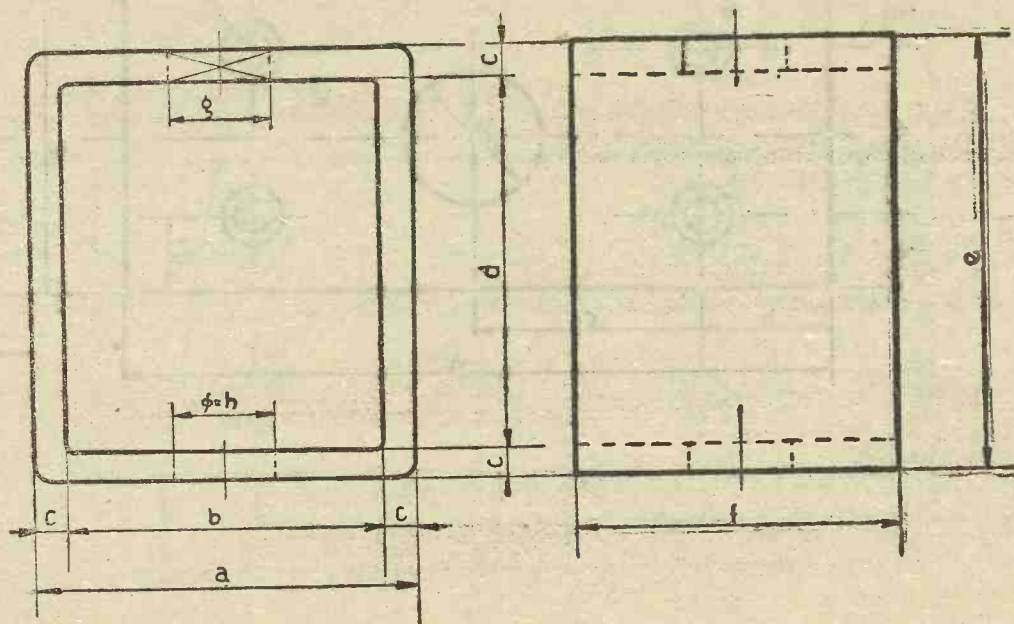
ARSENALUL ARMATEI
31

COTA ALFABETICĂ	COTA CORESPUNZĂTOARE în mm		
	CĂRUȚĂ TIP NR.1 MICĂ	CĂRUȚĂ TIP NR.2 MIJLOCIU	CĂRUȚĂ TIP NR.3 MARE
a	98	98	65
b	50	50	55
c	4	4	5
d	50	56	65
e	58	64	75
f	40	50	50
g	13x13	13x13	16x16
h	13	13	16

CĂRUȚA TĂRĂNEASCĂ Md.1939
 „STANDARDIZATĂ”
DETALIU DE LA DRICUL DINAINTE

PLAN ANSAMBLU
 Indice **B**

PLAN DE DETALIU
 Indice **31**

Nr. bucăți pentru:

Tip.1 mică	Tip.2 mijlocie	Tip.3 mare
2	2	2

DENUMIREA PIESEI: *Broșor din capul crucei*

Scara: 1:1

Material și tratament: *OL.00*

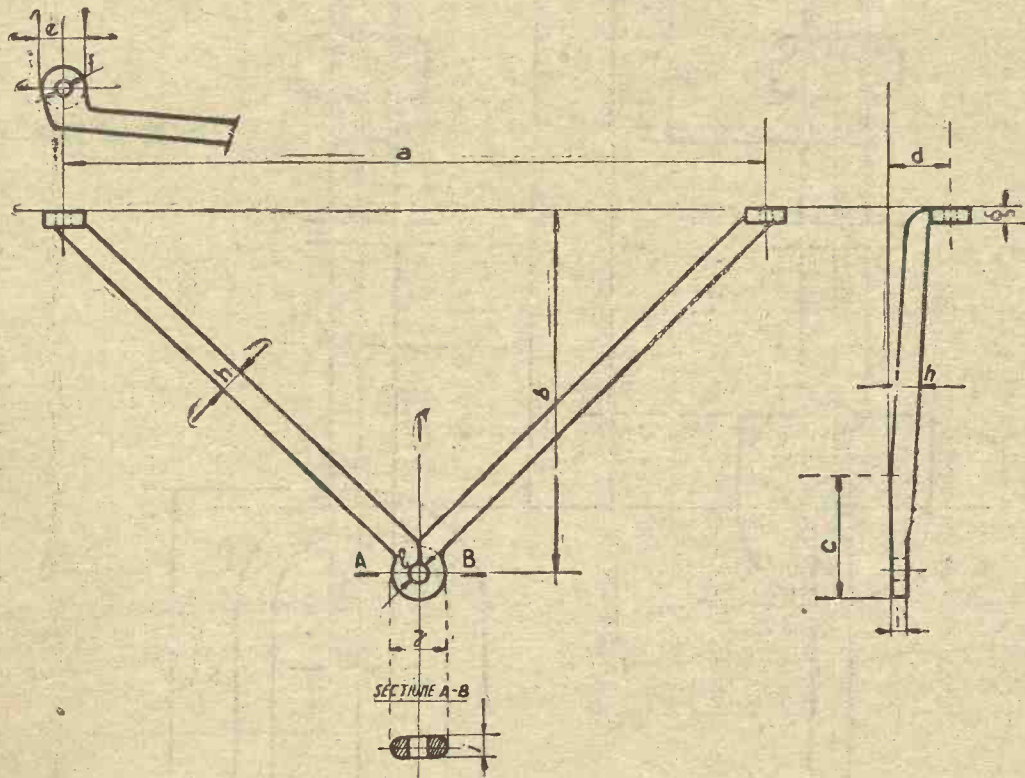
ARSENALUL ARMATEI
32

COTA ALFABETICĂ	COTE CORESPUNZĂTOARE IN mm.		
	CĂRUTA TIP NR. 1 MICĂ	CĂRUTA TIP NR. 2 MIJLOCIE	CĂRUTĂ TIP NR. 3 MARE
a	450	550	630
b	212	285	295
c	90	100	100
d	40	40	60
e	30	30	40
f	10	10	13
g	10	12	14
h	16	18	20
L	12	14	16
Ț	45	45	50
ℓ	10	13	13

CĂRUTA ȚĂRĂNEASCĂ Md. 1939
• STANDARDIZATĂ •
DETALIU DELA DRICUL DINAINTE
PLAN ANSAMBLU
Indice B
PLAN DE DETALIU
Indice 32
Nr. bucăți pentru:

Tip 1 mică	Tip 2 mijlocie	Tip 3 mare
---------------	-------------------	---------------

DENUMIREA PIESEI: *Roc pt. fixat vârtejul.*

1	1	1
---	---	---

Scara: 1:10

Material și tratament: OL.00

ARSENALUL ARMATEI
33

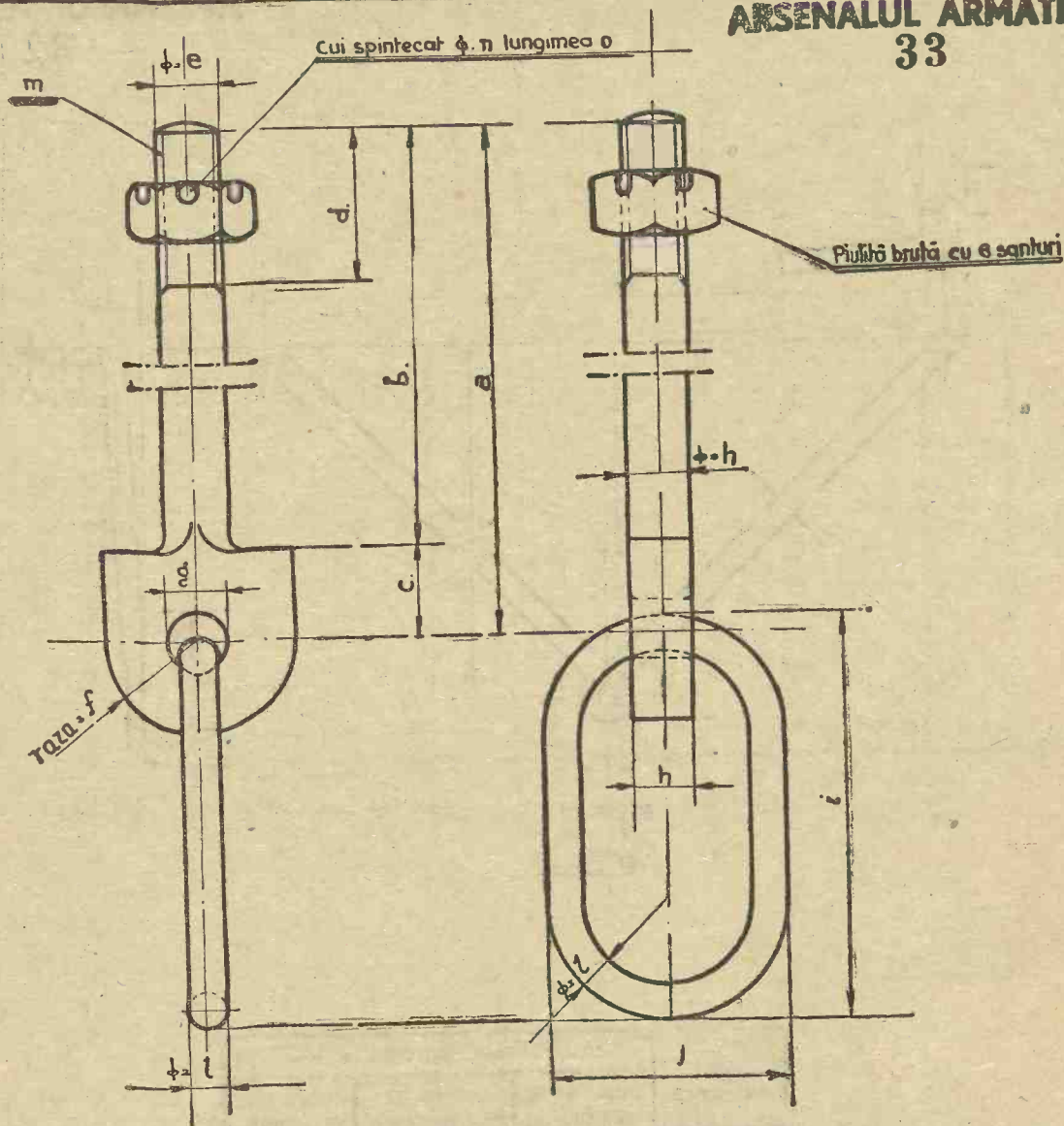

COTA ALFABETICĂ	COTE CORESPUNZATOARE IN mm.		
	CĂRUȚA TIP NR.1 MICĂ	CĂRUȚA TIP NR.2 MIJLOCIE	CĂRUȚA TIP NR.3 MARE
a	110	130	145
b	95	110	125
c	15	20	20
d	25	30	30
e	9.52	12.7	12.7
f	15	18	18
g	10	12	12

COTA ALFABETICĂ	COTE CORESPUNZATOARE IN mm.		
	CĂRUȚA TIP NR.1 MICĂ.	CĂRUȚA TIP NR.2 MIJLOCIE	CĂRUȚA TIP NR.3 MARE
h	10	13	13
l	60	70	70
j	40	45	45
l	8	10	10
m	16 pas/ii	12 pas/ii	12 pas/ii
n	2.3	3.2	3.2
o	25	30	30

CĂRUȚA ȚĂRĂNEASCĂ Md.1939
= STANDARDIZATĂ
DETALIU DELA DRICUL DINAINTE

PLAN ANSAMBLU Indice B	PLAN DE DETALIU Indice 33	Nr. bucăți pentru:		
		Tip 1 mică	Tip 2 mijlocie	Tip 3 mare
DENUMIREA PIESEI: Surub cu ochi și inel pt. roc și tâlpică		1	1	1
Scara: 1:1	Material și tratament: OL.00			

ARSENALUL ARMATEI 34

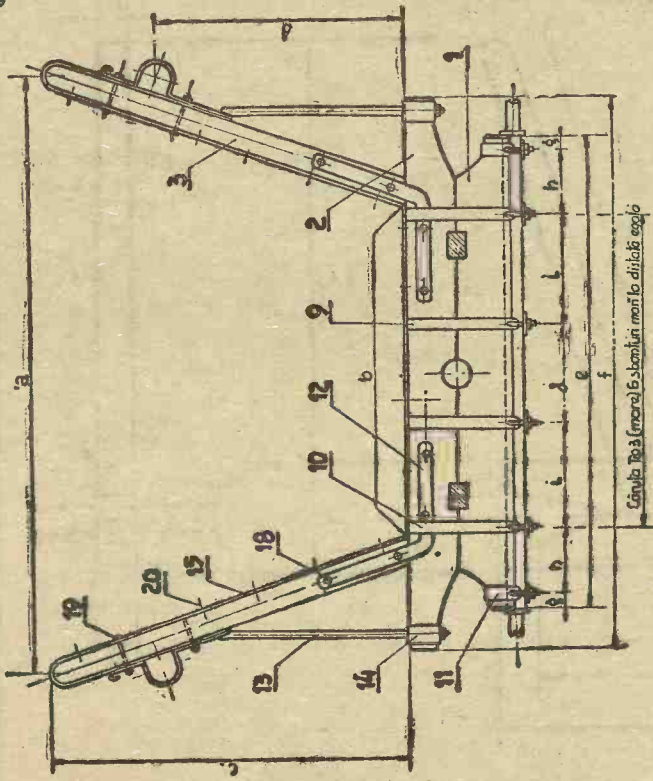

NOTA: PENTRU INDICILE CU AȘTERIȘ SE VOR CAUTA ORICELE ÎN ACEST PLAN.

INDICE	NUMIREA PIESEI	MATERIAL ȘI TRATAMENT	NR. BUCĂȚI	PENTRU :	OBSERVAȚII
20	Șurub pentru lemn	Din comert	10	Tip 1	
19	Șurub cupiuliță	D.I.N. 589	4	Tip 2	
18	Șurub cu piuliță	D.I.N. 589	8	Tip 3	
17	Șurub cu piuliță	D.I.N. 566	2	mică	
16	Șurub pentru lemn	Din comert.	4		
15	Îmbrăcămintă mănuii	O.L.O.O.	1		
14	Brățara din capul scaunului	O.L.O.O.	2		
13	Întărirea part drug	O.L.O.O.	4		
12	Întărirea mănuii	O.L.O.O.	2		
11	Șpanțuri mici	O.L.O.O.	2		
10	Șpanțuri mari, șesonate, cu plăci	O.L.O.O.	2		
9	Șpanțuri mari, drepte, cu plăci	O.L.O.O.	2		
8	Cui pentru fixat inima	O.L.O.O.	1		
7	Distanțiera dinapoi a cracilor	O.L.O.O.	1		
6	Distanțiera dinaintea cracilor	O.L.O.O.	1		
5	Brățui pentru consolidat eracii	O.L.O.O.	2		
4	Cracii	Lemn de frasin sau ulm	2		
3	Mănuișile	Lemn de frasin sau ulm	2		
2	Scaunul	Lemn de frasin sau ulm	1		
1	Supra osle	Lemn de frasin sau ulm	1		
MATERIAL ȘI TRATAMENT					OBSERVAȚII
PLANUL DE ANSAMBLU GENERAL A					Tip 1
PLANUL DE ANSAMBLU PARTIAL INDICE C					Tip 2
					Tip 3
					mică
					SCARA 1:10

CĂRUȚA ȚĂRĂNEASCĂ Nr. 1939
STANDARDIZATA
DRICUL DIN APOI - ANSAMBLUL

COTA ANSAMBLULUI	COTE CORESPUNZĂTOARE ÎN MM	
	CĂRUȚA TIP Nr. 1 mică	CĂRUȚA TIP Nr. 2 mare
a	1150	1340
b	540	790
c	980	800
d	480	560
e	970	1060
f	980	1260
g	35	30
h	190	170
i	190	180
j	200	220
k	145	190
l	80	100

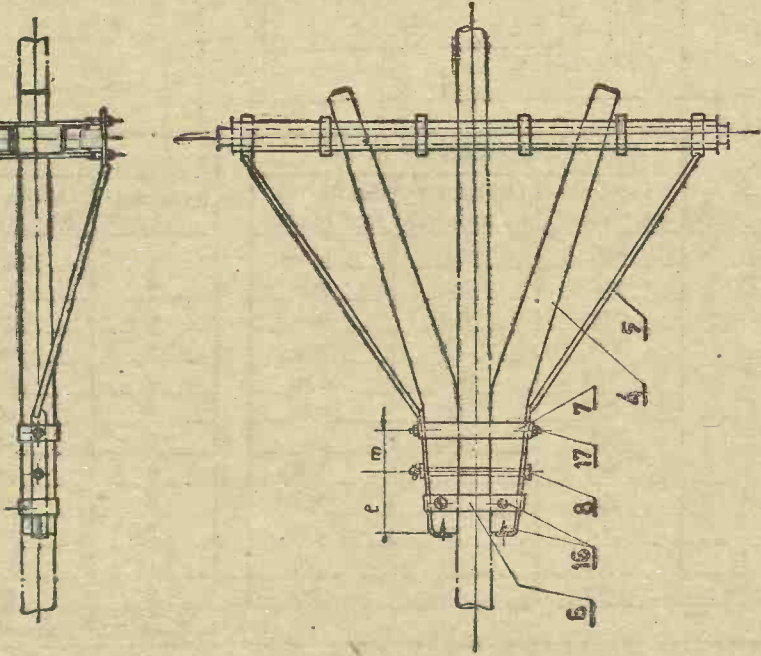

ARSENALUL ARMATEI
35

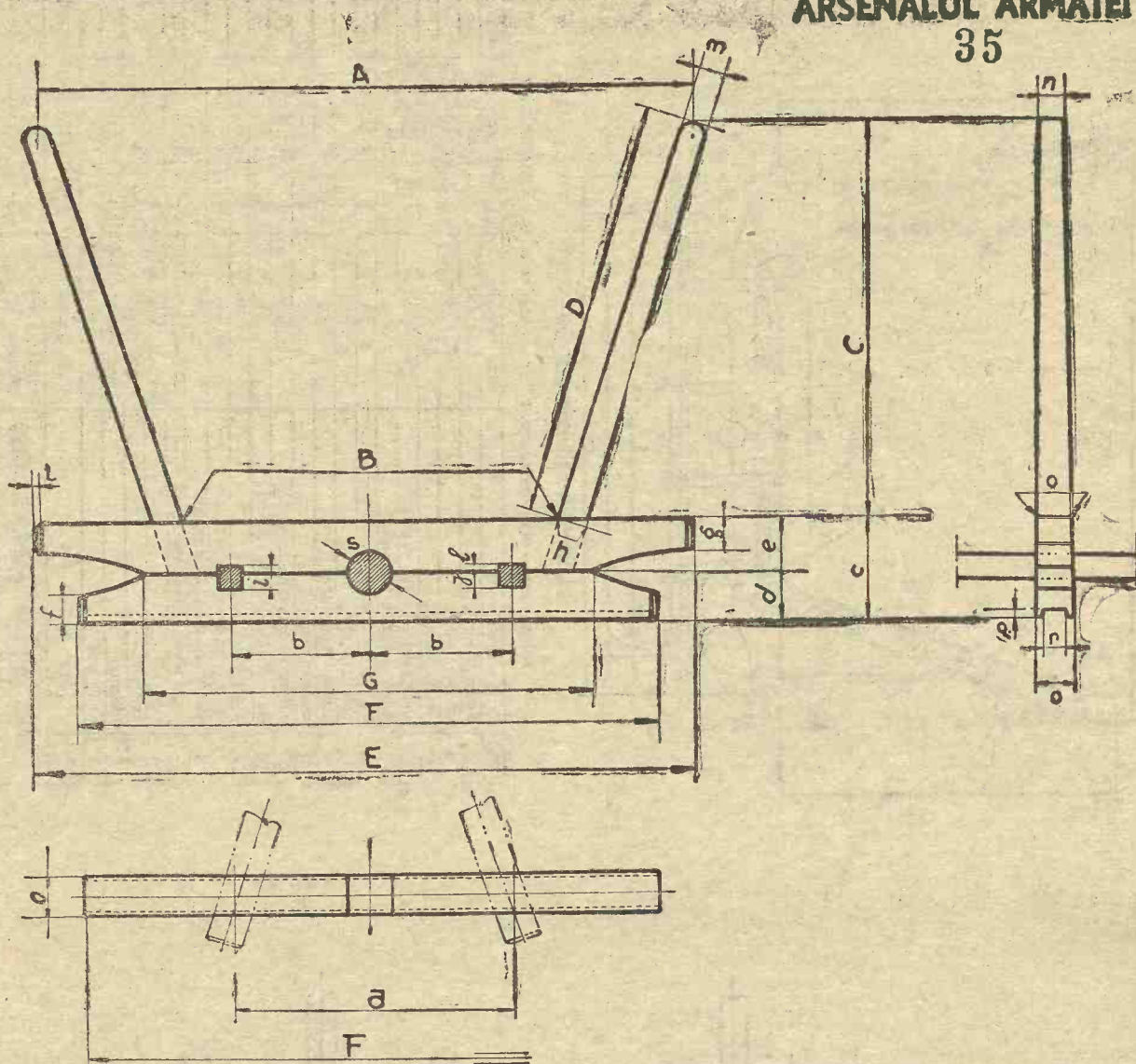

COTA ALFABETICĂ	COTE CORESPUNZĂTOARE în mm		
	CĂRUȚĂ TIP NR. 1 MICĂ	CĂRUȚĂ TIP NR. 2 MIJLOCIU	CĂRUȚĂ TIP NR. 3 MARE
A	980	1150	1340
B	350	640	750
C	580	680	800
D	695	720	970
E	980	1100	1260
F	870	970	1060
G	690	760	880
a	400	480	560
b	200	240	280
c	160	180	230
d	70	90	120
e	70	90	110

COTA ALFABETICĂ	COTE CORESPUNZĂTOARE în mm		
	CĂRUȚĂ TIP NR. 1 MICĂ	CĂRUȚĂ TIP NR. 2 MIJLOCIU	CĂRUȚĂ TIP NR. 3 MARE
f	40	50	60
g	44	55	65
h	45	50	60
l	40	45	50
l	25	30	25
o	15	15	25
m	30	40	50
n	30	40	50
o	50	60	60
p	10	15	20
r	35	40	40
s	55	65	75
t	10	10	5

CĂRUȚA ȚĂRĂNEASCĂ NR. 1939

• STANDARDIZATĂ •

DETALIU DELA DRICUL DINAPOI

PLAN ANSAMBLU
Indice C

PLAN DE DETALIU
Indice 1, 2 și 3

Nr. bucăți pentru:

Denumirea piesei	Tip 1 mică	Tip 2 mijlocie	Tip 3 mare
	Supra asie sca-unul și mânșile	1	1
Scara: 1:10	Material și tratament: Lemn de frasin sau Ulm.		

ARSENALUL ARMATEI
36

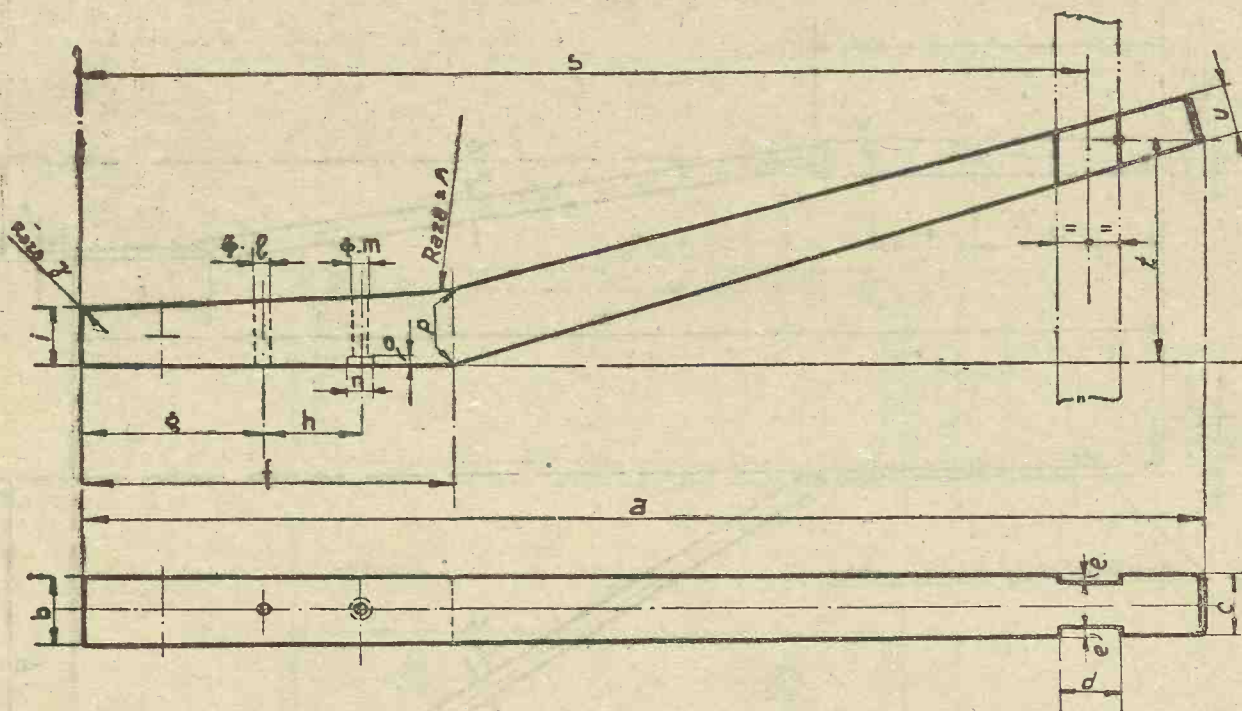

COTA ALFABETICĂ	COTE CORESPUNZĂTOARE IN mm		
	CĂRUȚĂ TIP NR.1 MICĂ	CĂRUȚĂ TIP NR.2 MIJLOCIE	CĂRUȚĂ TIP NR.3 MARE
a	900	1000	1000
b	55	60	70
c	65	50	60
d	50	60	60
e	2.5	2.5	5
f	300	320	330
g	145	126	130
h	80	100	100
i	45	50	60
j	10	10	10

COTA ALFABETICĂ	COTE CORESPUNZĂTOARE IN mm		
	CĂRUȚĂ TIP NR.1 MICĂ	CĂRUȚĂ TIP NR.2 MIJLOCIE	CĂRUȚĂ TIP NR.3 MARE
l	12	12	16
m	8	10	10
n	16	20	20
o	8	10	10
p	60	70	80
r	900	900	900
s	800	900	900
t	172	208	245
u	40	45	60

CĂRUȚA ȚĂRĂNEASCĂ NR.1939 -STANDARDIZATĂ DETALIU DELA DRICUL DINAPOI	PLAN ANSAMBLU	PLAN DE DETALIU	Nr.bucăți pentru:		
	Indice C	Indice 4	Tip 1 mică	Tip 2 mijlocie	Tip 3 mare
	Denumirea piesei: <i>Gracii</i>		2	2	2
	Scara: 1:5		Material și tratament: <i>lemn de frasin sau ulm.</i>		

ARSENALUL ARMATEI
37

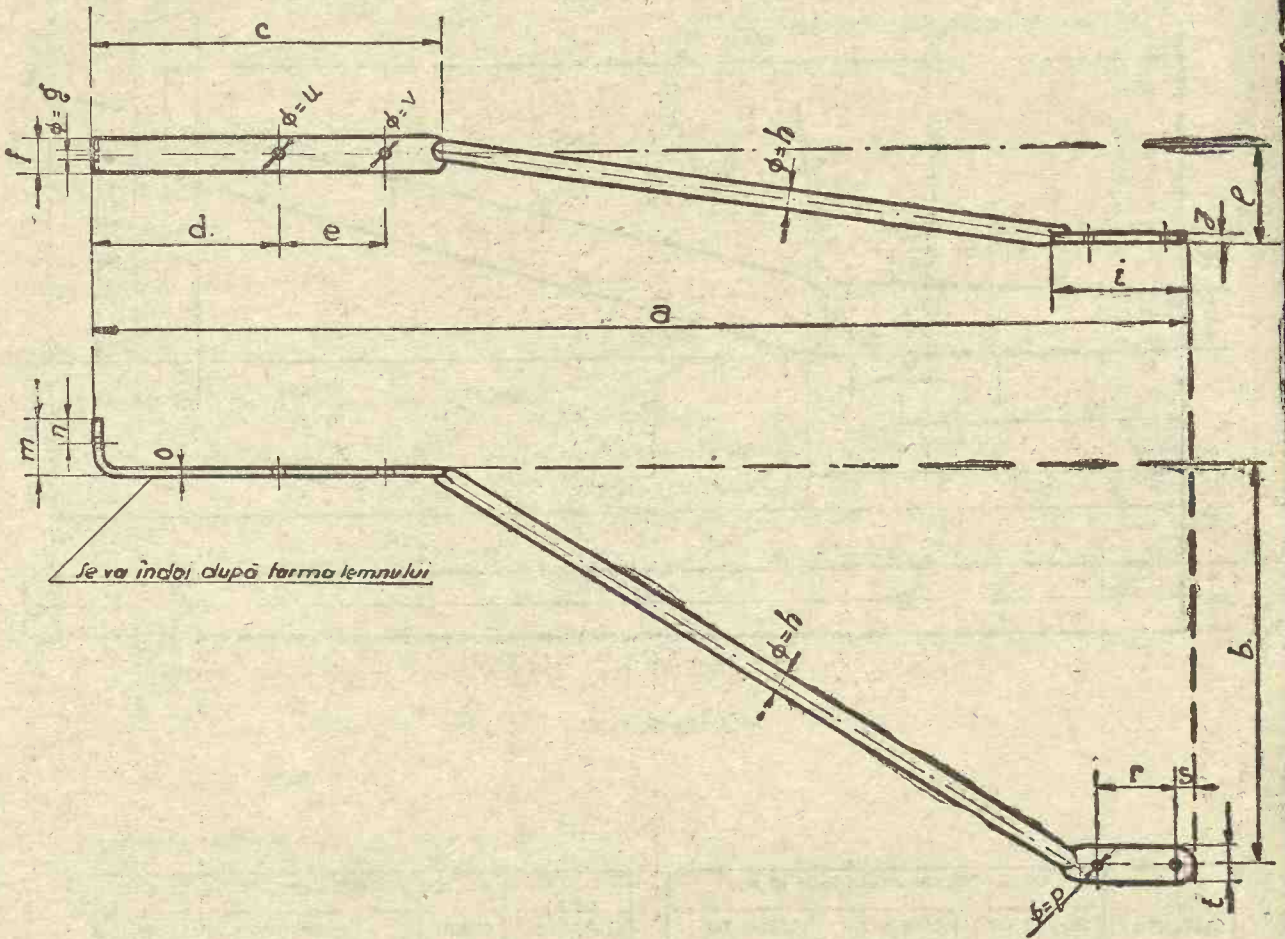

COTA ALFABETICĂ	COTE CORESPUNZATOARE IN mm.		
	CĂRUTĂ TIP NR.1 MICĂ	CĂRUTĂ TIP NR.2 MIJLOCIE	CĂRUTĂ TIP NR.3 MARE
a	855	960	960
b	320	350	400
c	270	260	270
d	150	130	138
e	80	100	100
f	28	28	35
g	6	6	6
h	14	16	20
i	100	110	110
z	8	8	10

COTA ALFABETICĂ	COTE CORESPUNZATOARE IN mm.		
	CĂRUTĂ TIP NR.1 MICĂ	CĂRUTĂ TIP NR.2 MIJLOCIE	CĂRUTĂ TIP NR.3 MARE
p	83	120	150
m	46	45	48
n	20	20	20
o	6	6	8
p	13	13	13
r	63	73	73
s	17	15	20
t	28	28	35
u	13	13	16
v	8	10	10

Notă: St. = stânga.
Dr. = dreapta.

<p>CĂRUTĂ TARĂNEASCĂ ML 1939 STANDARDIZATĂ DETALIU DELA DRICUL DINAPOI.</p>	PLAN ANSAMBLU	PLAN DE DETALIU	Nr. bucăți pentru		
	INDICE C	INDICE 5	Tip 1 mică	Tip 2 mijlocie	Tip 3 mare
	DENUMIREA PIESEI: <i>Bratul pt. consolidația cracii.</i>		2 St. și Dr.	2 St. și Dr.	2 St. și Dr.
Scara: 1:5	Material și tratament. OL.00				

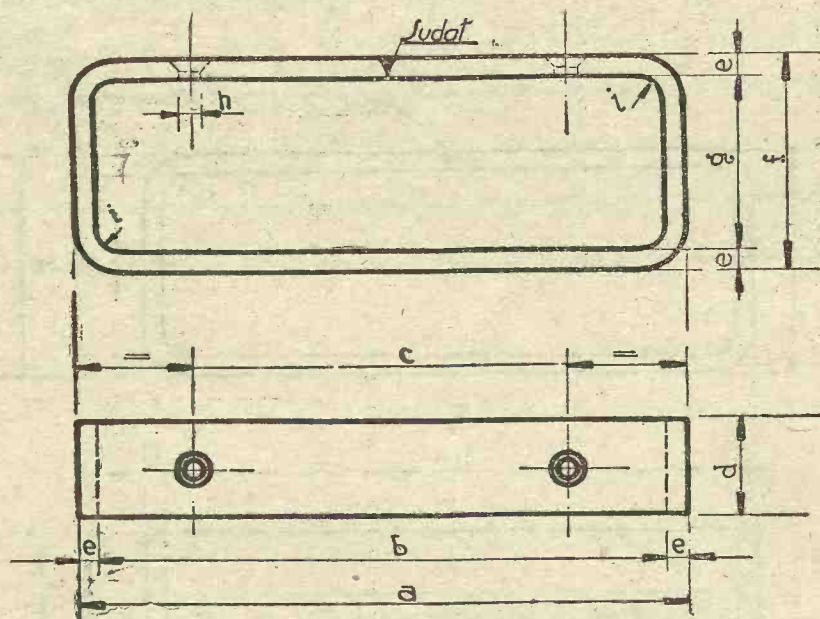
ARSENALUL ARMATEI
38

COTA ALFABETICĂ	COTE CORESPUNZĂTOARE în mm.		
	CĂRUȚĂ TIP NR.1 MICĂ	CĂRUȚĂ TIP NR.2 MIJLOCIE	CĂRUȚĂ TIP NR.3 MARE
a	172	195	224
b	162	185	212
c	100	125	144
d	30	30	30
e	5	5	6
f	65	70	80
g	55	60	68
h	6	6	6
i	8	8	10

CĂRUȚA ȚĂRĂNEASCĂ Md.1939
= STANDARDIZATĂ
— DETALIU DELA DRICUL DINAPOI —

PLAN ANSAMBLU Indice C	PLAN DE DETALIU Indice 6	Nr. bucăți pentru:		
		Tip 1 mică	Tip 2 mijlocie	Tip 3 mare
Denumirea piesei: <i>Distanțiera dinainte a crăcilor</i>		1	1	1
Scara: 1:2		Material și tratament: 0L 00		

ARSENALUL ARMATEI

39

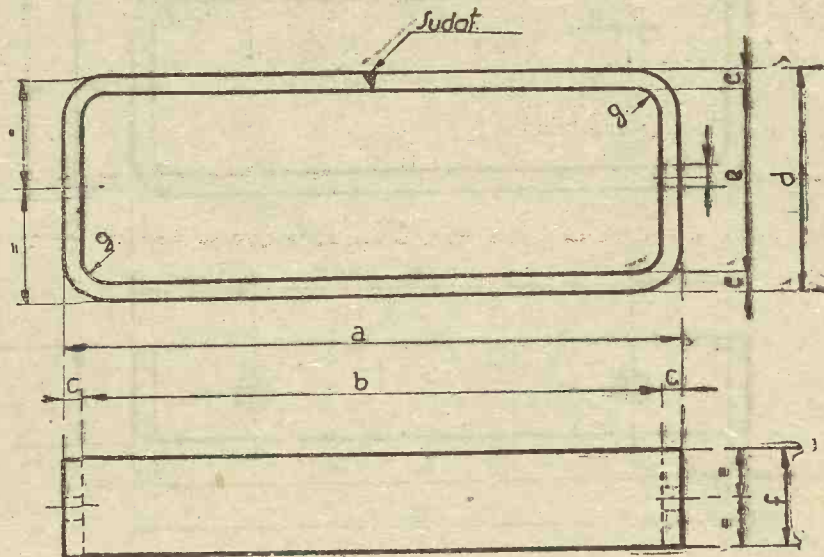

COTA ALFABETICĂ	COTE CORESPUNZĂTOARE IN mm.		
	CĂRUȚA TIP NR.1 MICĂ	CĂRUȚA TIP NR.2 MIJLOCIE	CĂRUȚA TIP NR.3 MARE
a	186	215	248
b	176	205	236
c	5	5	6
d	65	70	80
e	75	80	88
f	30	30	30
g	8	8	10

CĂRUȚA ȚĂRĂNEASCĂ Md.1939

- STANDARDIZATĂ -

- DETALIUL DELA DRICUL DINAPOI -

PLAN ANSAMBLU
Indice CPLAN DE DETALIU
Indice 7

Nr. bucăți pe. dric:

Tip 1 mică	Tip 2 mijlocie	Tip 3 mare
1	1	1

Denumirea piesei: Distanțiera dinapoi a cracilor

Scara: 1:2

Material și tratament: OL. 00

ARSENALUL ARMATEI

40

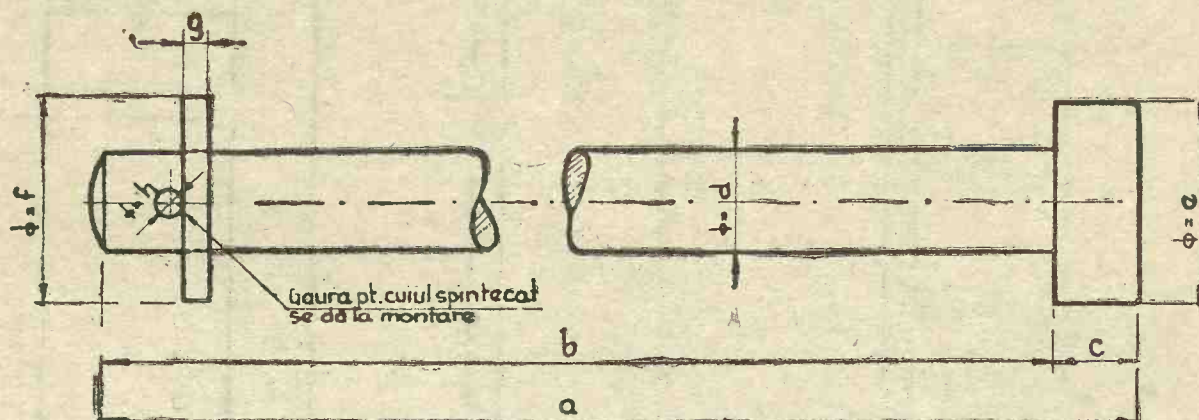

COTA ALFABETICĂ	COTE CORESPUNZĂTOARE IN mm		
	CĂRUȚA TIP NR.1 MICĂ	CĂRUȚA TIP NR.2 MIJLOCIE	CĂRUȚA TIP NR.3 MARE
a	200	220	254
b	190	210	240
c	10	10	14
d	12	12	16
e	30	30	32
f	20	20	32
g	4	4	4
h	4	4	5

CĂRUȚA TĂRĂNEASCĂ Md.1939

- STANDARDIZATĂ -

- DETALIUL DELA DRICUL DINAPOI -

PLAN ANSAMBLU
Indice CPLAN DE DETALIU
Indice 8

Nr. bucăți pentru

Tip 1 mică	Tip 2 mijlocie	Tip 3 mare
------------	----------------	------------

DENUMIREA PIESEI: Cui pt fixat
inimo

1	1	1
---	---	---

Scara: 1:1

Material și tratament: OL. 00

ARSENALUL ARMATEI

41

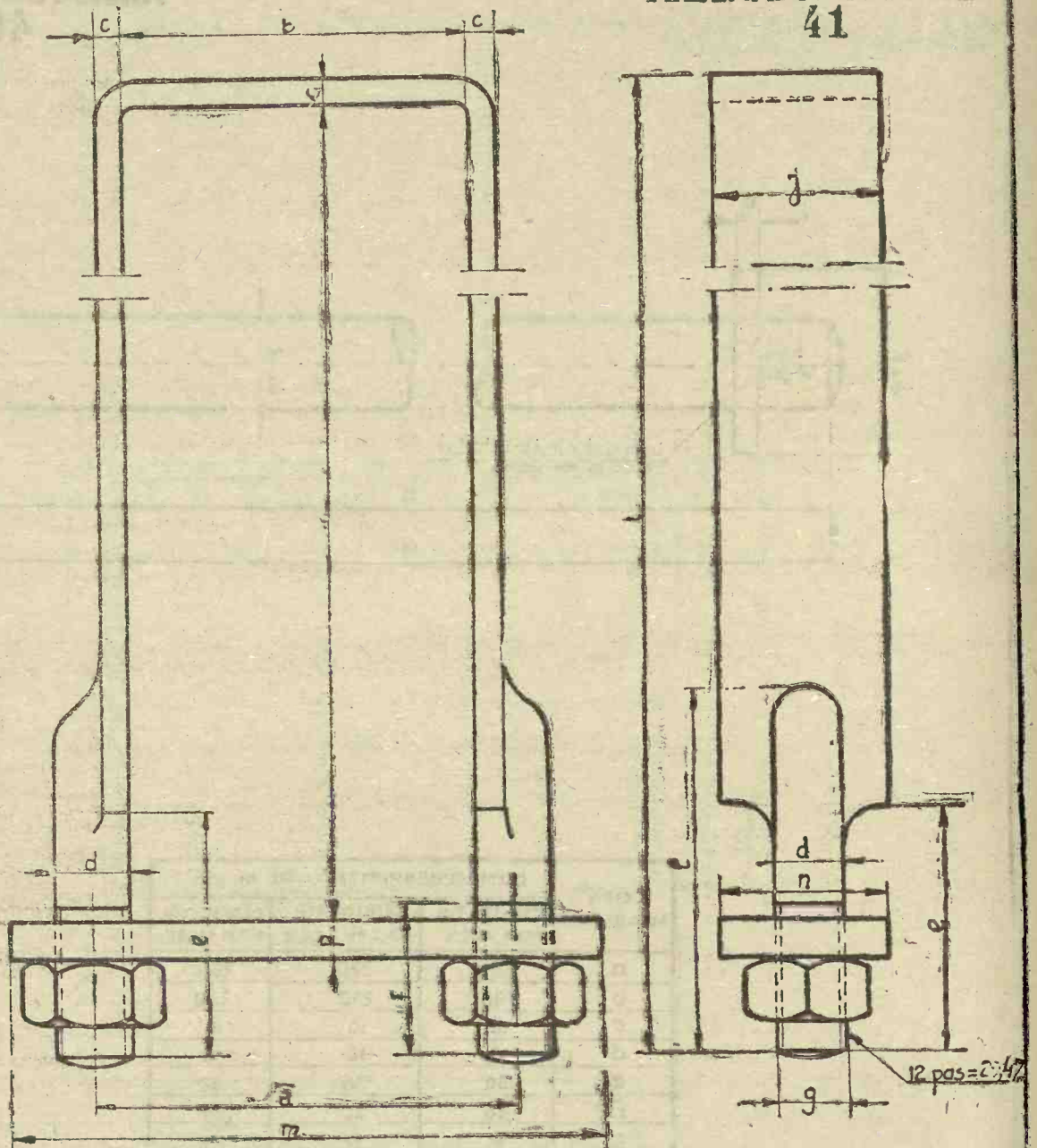

COTA ALFABETICĂ	COTE CORESPUNZĂTOARE IN mm		
	CARUTA TIP Nr. 1 MICĂ	CARUTA TIP Nr. 2 MIJLOCIE	CARUTA TIP Nr. 3 MARE
a	63	73	73
b	50	60	60
c	5	5	6
d	13	13	13
e	42	45	45
f	30	30	30
g	12.7	12.7	12.7

COTA ALFABETICĂ	COTE CORESPUNZĂTOARE IN mm		
	CARUTA TIP Nr. 1 MICĂ	CARUTA TIP Nr. 2 MIJLOCIE	CARUTA TIP Nr. 3 MARE
h	160	195	254
l	187	225	290
ø	30	30	30
e	60	60	60
m	90	105	110
n	30	30	30

CĂRUȚA TĂRĂMEASCĂ Md. 1939

= STANDARDIZATĂ =

— DETALIU DELA DRICUL DINAPOI —

PLAN ANSAMBLU
Indice C

PLAN DE DETALIU
Indice 9

Nr. bucăți pentru:

Denumirea piesei:

Sbanturi mari drepte cu plăci.

Tip 1 mică

Tip 2 mijlocie

Tip 3 mare

2

2

2

Scara: 1:1

Material și tratament: OL. 001

ARSENALUL ARMATEI
42

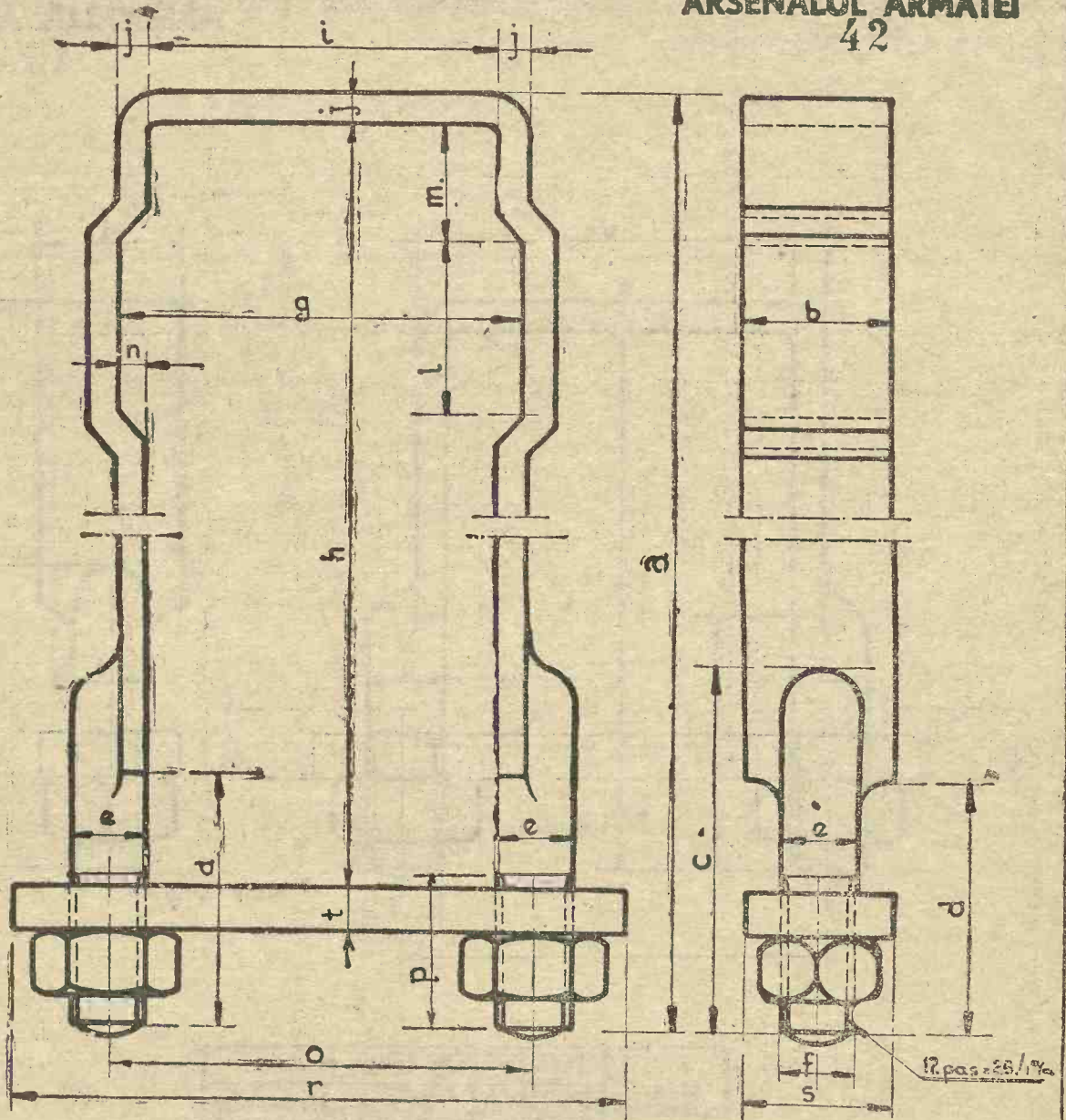

COTA ALFABETICA	COTE CORESPUNZATOARE IN mm.		
	CĂRUTĂ TIP NR. 1 MICĂ	CĂRUTĂ TIP NR. 2 MILOCIE	CĂRUTĂ TIP NR. 3 MARE
a	187	225	290
b	30	30	30
c	60	60	60
d	42	45	45
e	13	13	13
f	12.7	12.7	12.7
g	64	74	76
h	160	195	254
t	50	60	60

COTA ALFABETICA	COTE CORESPUNZATOARE IN mm.		
	CĂRUTĂ TIP NR. 1 MICĂ	CĂRUTĂ TIP NR. 2 MILOCIE	CĂRUTĂ TIP NR. 3 MARE
j	5	5	6
l	30	30	38
m	10	15	15
n	7	7	8
o	63	73	73
p	30	30	30
r	90	105	110
s	30	30	30
t	6	8	8

CĂRUȚA ȚĂRĂNEASCĂ Md. 1939 • STANDARDIZATĂ • DETALIU DELA DRICUL DINAPOI	PLAN ANSAMBLU	PLAN DE DETALIU	Nr. bucăți pentru:		
	Indice C	Indice 10	Tip 1 mică	Tip 2 mijlocie	Tip 3 mare
	Denumirea piesei: <i>Șanțuri mari fasonat cu plăci</i>		2	2	4
	Scara: 1:1	Material și tratament: 01.00			

ARSENALUL ARMATEI

43

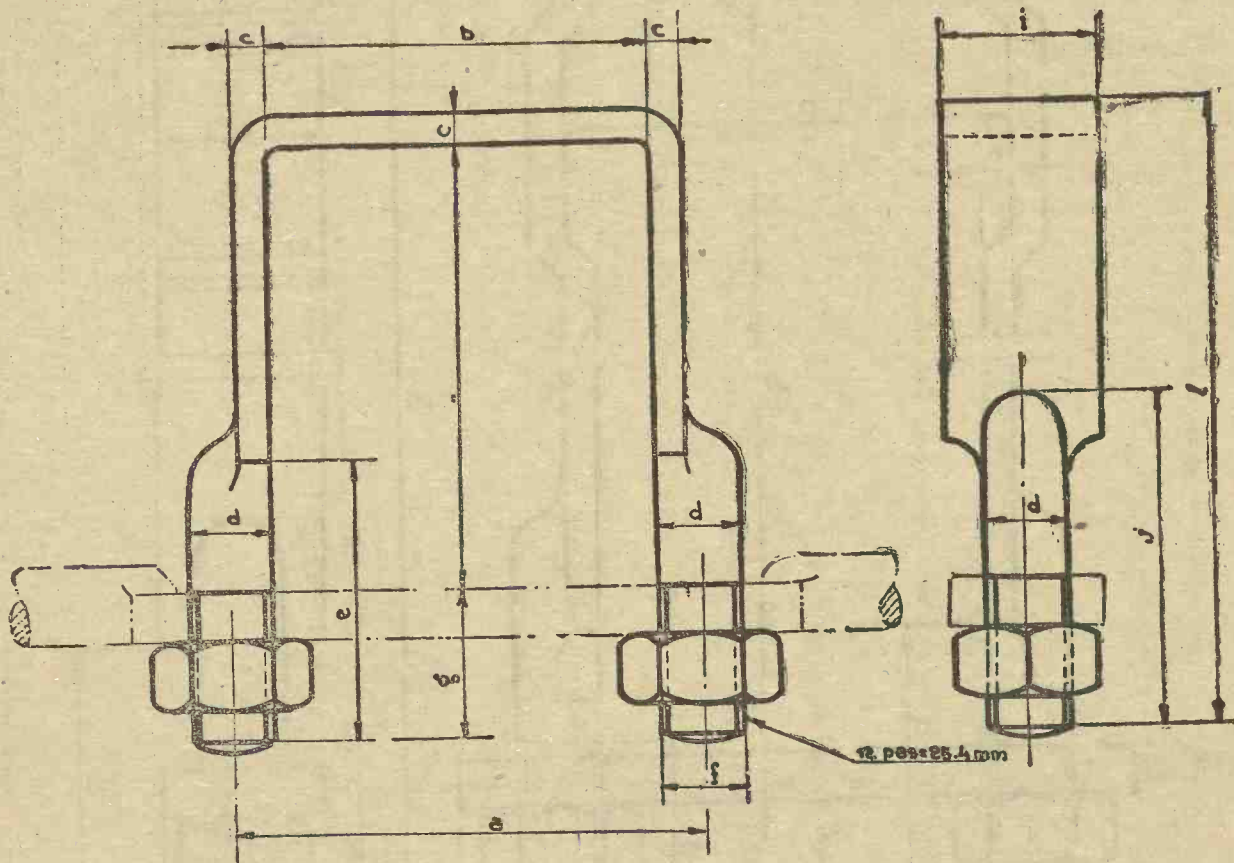

COTA ALFABETICĂ	COTE CORESPUNZĂTOARE IN mm.		
	CARUTA TIP NR. 1 MICA	CARUTA TIP NR. 2 MILOCIE	CARUTA TIP NR. 3 MARE
a	63	73	73
b	50	60	60
c	5	5	6
d	13	13	13
e	45	45	45
f	12.7	12.7	12.7
g	30	30	30
h	65	75	90
i	30	30	35
j	60	60	60
k	95	105	125

CĂRUȚA ȚĂRĂNEASCĂ NR. 1939

= STANDARDIZATĂ =

— DETALIU DELA DRICUL DINAPOI —

PLAN ANSAMBLU

Indice C

PLAN DE DETALIU

Indice 11

Nr. bucăți pentru:

Tip 1.
micaTip 2.
milocieTip 3.
mare

Denumirea piesei: Sbanțuri mici

2

2

2

Scara: 1:1

Material și tratament: OL. 00

ARSENALUL ARMATEI

44

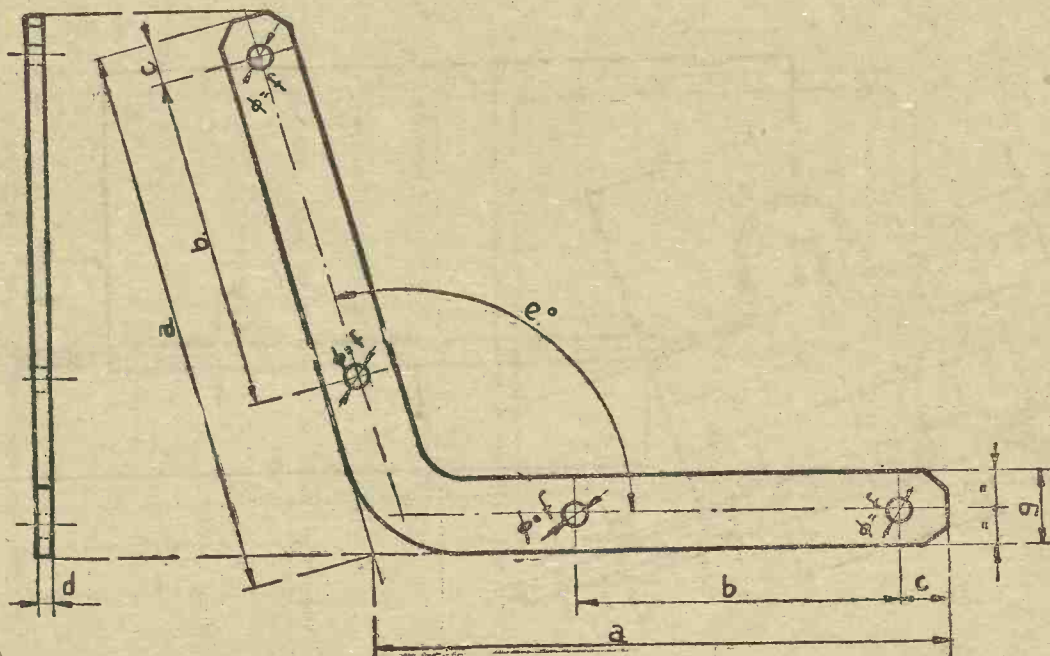

COTA ALFABETICĂ	COTE CORESPUNZĂTOARE în mm.		
	CĂRUȚA TIP NR.1 MICĂ	CĂRUȚA TIP NR.2 MIJLOCIE	CĂRUȚĂ TIP NR.3 MARE
a	175	200	270
b	90	100	145
c	15	15	20
d	7	7	8
e	110°	110°	110°
f	8	8	10
g	25	30	35

CĂRUȚA ȚĂRĂNEASCĂ NR.1939 = STANDARDIZATĂ = DETALIU DELA DRICUL DINAPOI	PLAN ANSAMBLU	PLAN DE DETALIU	Nr. bucăți pentru :			
	Indice C	Indice 12	Tip 1 mică	Tip 2 mijlocie	Tip 3 mare	
	DENUMIREA PIESEI: <i>Întărirea mănuzei</i>			4	4	4
	Scara: 1:2.		Material și tratament 01,00			

ARSENALUL ARMATEI
45

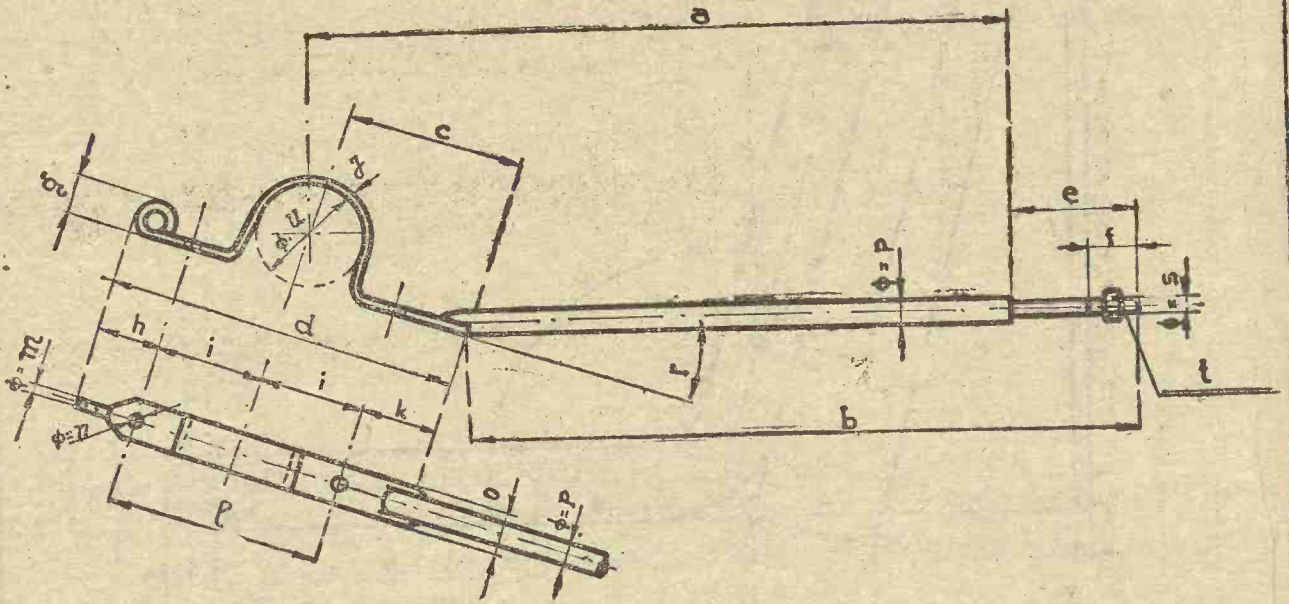

COTA ALFABETICA	COTE CORESPUNZATOARE IN mm.		
	CARUTA TIP NR. 1 MICA	CARUTA TIP NR. 2 MIJLOC	CARUTA TIP NR. 3 MARE
a	430	480	560
b	425	455	540
c	90	115	130
d	200	230	260
e	70	70	90
f	25	25	35
g	25	30	30
h	50	50	50
i	60	65	80
j	7	8	8

COTA ALFABETICA	COTE CORESPUNZATOARE IN mm.		
	CARUTA TIP NR. 1 MICA	CARUTA TIP NR. 2 MIJLOC	CARUTA TIP NR. 3 MARE
k	30	50	50
l	120	130	160
m	7	8	8
n	8	8	10
o	25	25	35
p	14	16	20
r	20°	18°	18°
s	12.7	12.7	15.88
t	12 pos/π	12 pos/π	11 pos/π
u	60	70	80

<p>CĂRUȚA TĂRĂNEASCĂ NR. 1939 = STANDARDIZATĂ. DETALIU DELA DRICUL DIN APOI.</p>	PLAN ANSAMBLU	PLAN DE DETALIU	Nr. bucăți pentru:		
	Indice C	Indice 13	Tip 1 mica	Tip 2 mijloc	Tip 3 mare
	DENUMIREA PIESEI: <i>Infăritura part drug</i>		2	2	2
	Scara: 1:5	Material și tratament: 0L.00 ¹			

ARSENALUL ARMATEI
46

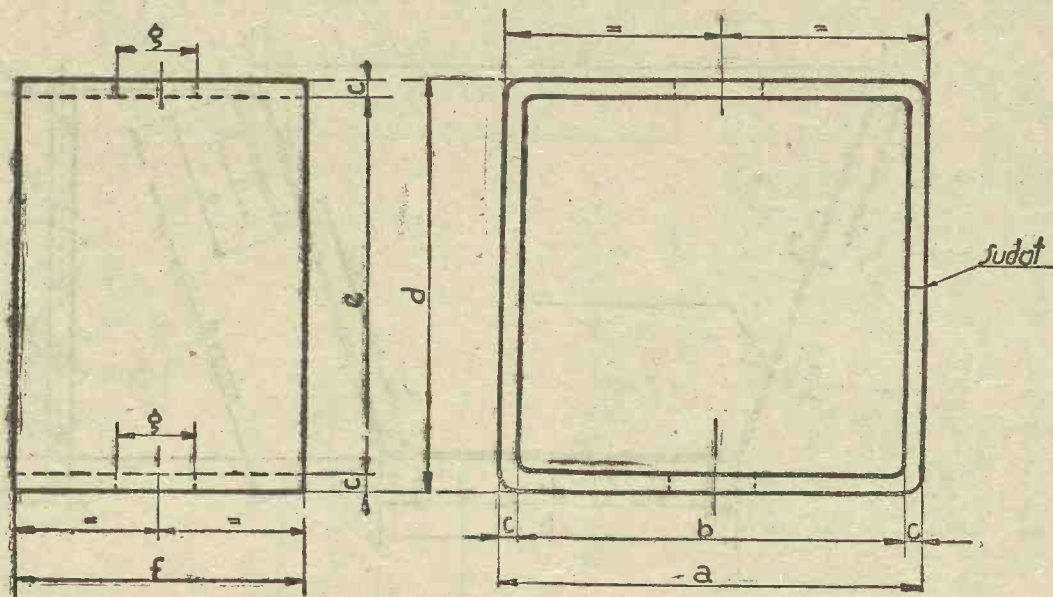

COTA ALFABETICĂ	COTE CORESPUNZĂTOARE în mm.		
	CĂRUȚA TIP NR.1 MICĂ	CĂRUȚA TIP NR.2 MIJLOCIE	CĂRUȚA TIP NR.3 MAZĂ
a	54	65	65
b	50	60	60
c	2	2,5	2,5
d	48	60	70
e	44	55	65
f	35	40	50
g	13	13	16

CĂRUȚA TĂRĂNEASCĂ MD.1939 „STANDARDIZATĂ” DETALIU DELA DRICUL DINAPOI	PLAN ANSAMBLU	PLAN DE DETALIU	Nr. bucăți pentru:		
	INDICE C	INDICE 14	Tip.1 mică	Tip.2 mijlocie	Tip.3 mare
	DENUMIREA PIESEI: <i>Brățara din capul scaunului</i>		2	2	2
Scara: 1:1	Material și tratament: 01.00				

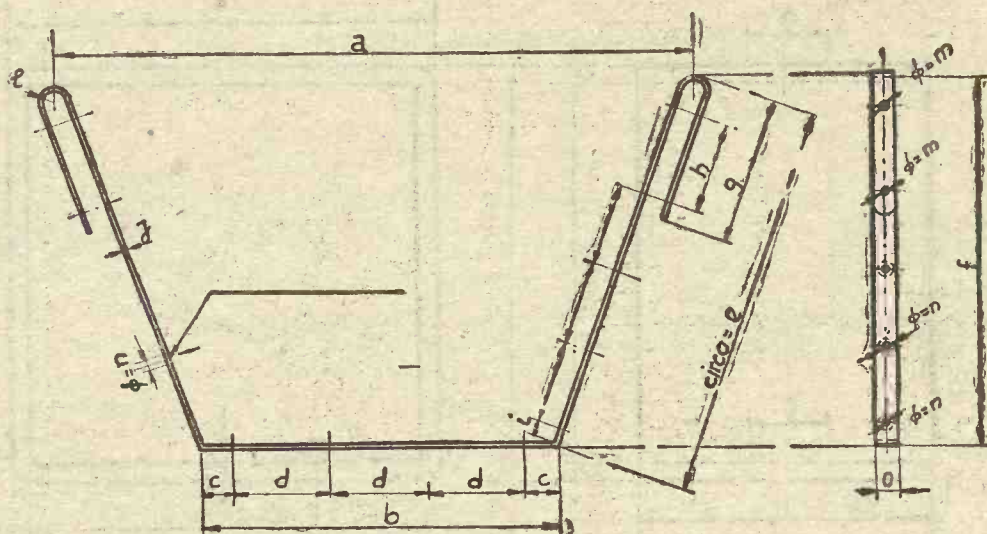
ARSENALUL ARMATEI
47

Lungimea desfășurată = cca = P
 NOTA: Găurile m se vor da la montarea întăriturii
 port drag;

COTA ALFABETICĂ	COTE CORESPUNZĂTOARE IN mm.		
	CĂRUȚĂ TIP NR.1 MICĂ	CĂRUȚĂ TIP NR.2 MIJLOCIE	CĂRUȚĂ TIP NR.3 MARE
a	980	1150	1340
b	550	640	750
c	50	20	55
d	150	150	160
e	cca 620	cca 720	cca 850
f	580	680	800
g	230	260	360
h	120	130	160

COTA ALFABETICĂ	COTE CORESPUNZĂTOARE IN mm		
	CĂRUȚĂ TIP NR.1 MICĂ	CĂRUȚĂ TIP NR.2 MIJLOCIE	CĂRUȚĂ TIP NR.3 MARE
l	30	45	55
ș	2	2	2.5
l	15	20	25
m	8	8	10
n	5	5	6
o	30	40	50
p	cca 2270	cca 2640	cca 3200

CĂRUȚĂ TĂRĂNEASCĂ Md.1939
 = STANDARDIZATĂ =

DETALIU DELA DRICUL DINAPOI

PLAN ANSAMBLU
 INDICE **C**

PLAN DE DETALIU
 INDICE **15**

Nr. bucăți pentru :

Tip 1 mică Tip 2 mijlocie Tip 3 mare

DENUMIREA PIESEI: *Imbrăcămintea mănusei*

1 **1** **1**

Scara = 1:10

Material și tratament. OL 00

ARSENALUL ARMATEI
48

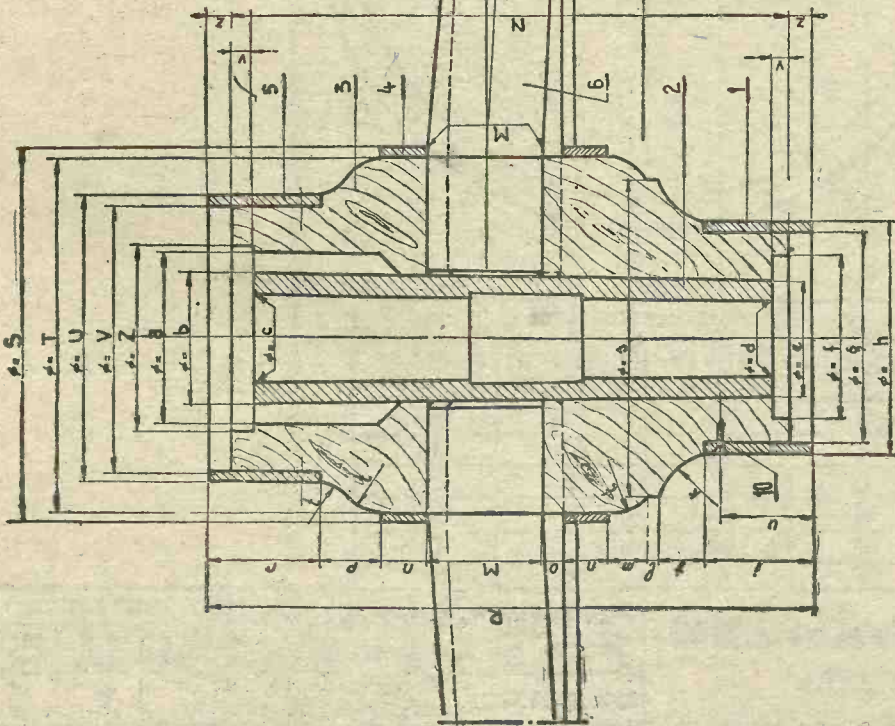
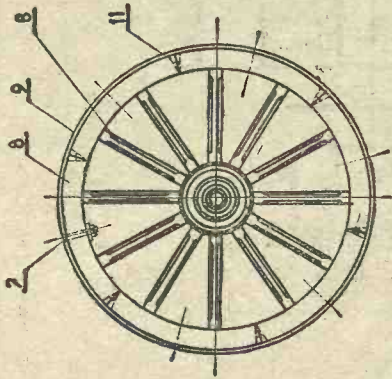

COTA ALFABETICĂ	COTE CORESPUNZĂTOARE, IN mm		
	CĂRUȚA TIP NR.1 MICĂ.	CĂRUȚA TIP NR.2 MIJLOCIE	CĂRUȚA TIP NR.3 MARE
a	80	80	90
b	60±1	70±1	70±1
c	40±0.15	40±0.15	46±0.15
d	35±0.15	35±0.15	40±0.15
e	55±1	55±1	64±1
f	74	74	74
g	95	95	105
h	105	105	115
i	50	50	50
j	25	25	25
k	30	30	30
l	4	4	6
m	16	16	22
n	20	20	20
o	8	8	8
p	25	25	35
q	50	50	50
r	145	145	142
s	20	20	25
t	42	42	42
u	8	8	8
v	10	10	10
w			
x			
y			
z			

NOTA: Numărul buc. este scos din plan
PREȘURTARI
- R₁ = Roata mare
- R₂ = Roata mică
Pentru indicile cu asterisc se vor
căuta datele în acest plan

COTA ALFABETICĂ	COTE CORESPUNZĂTOARE, IN mm			LEMN DE FOG.	CUI PENTRU FIXAT CERCUL	SINA ROLII	OBABA	SARBA	CERCUL DINAPAS AL BUTUCULUI	CERCUL DE MIJLOC AL BUTUCULUI	BUCSAVA	CERCUL DINAMIILE AL BUTUCULUI	MATERIAL SI TRATAMENT	NR. BUCĂȚI PENTRU:	OBSERVAȚII				
	CĂRUȚA TIP NR.1 MICĂ.	CĂRUȚA TIP NR.2 MIJLOCIE	CĂRUȚA TIP NR.3 MARE																
11				Lemn de foc.															
10				Din comerț															
9				01.00	4	4	4	4											
8				Lemn de frasin.															
7				Tip 192 și 9. L. 65															
6				Lemn de frasin															
5				01.00	1	1	1	1											
4				01.00	2	2	2	2											
3				Lemn de ulm sau fag	1	1	1	1											
2				Fontă	1	1	1	1											
1				01.00	1	1	1	1											
INDICE	DENUMIREA PIESEI													NR. BUCĂȚI PENTRU:		OBSERVAȚII			
CĂRUȚA TĂRÂNEASCĂ NR.1939															Tip 1 mică		Tip 2 mijlocie mare		
= STANDARDIZATA.															Tip 3 mare				
ROATA VARIANTA I (ANSAMBLUL)															PLANUL DE ANSAMBLU A		PLANUL DE ANSAMBLU D		SCADA 1:2
PARTIAL INDICE																			

COTA ALFABETICĂ	COTE CORESPUNZĂTOARE IN mm		
	CĂRUȚA TIP NR.1 MICĂ	CĂRUȚA TIP NR.2 MIJLOCIE	CĂRUȚA TIP NR.3 MARE
M	50	50	50
N	248	248	266
O	28	28	32
P	12	12	12
R	268±2	268±2	286±2
S	170	170	180
T	160	160	170
U	130	130	140
V	120	120	130
W	50	55	65
Z	85	85	95

COTA ALFABETICĂ	COTE CORESPUNZĂTOARE IN mm		
	CĂRUȚA TIP NR.1 MICĂ	CĂRUȚA TIP NR.2 MIJLOCIE	CĂRUȚA TIP NR.3 MARE
A	700±4	750±8	850±8
B	850±10	900±10	1000±10
C	6%	5.85%	5.5%
D	5.6%	5.5%	5.3%
E	45	50	60
F	10	10	12
G	45	45	50
H	25	25	25
I	24	24	25
J	18	18	20
L	45	45	45

ARSENALUL ARMATEI

49

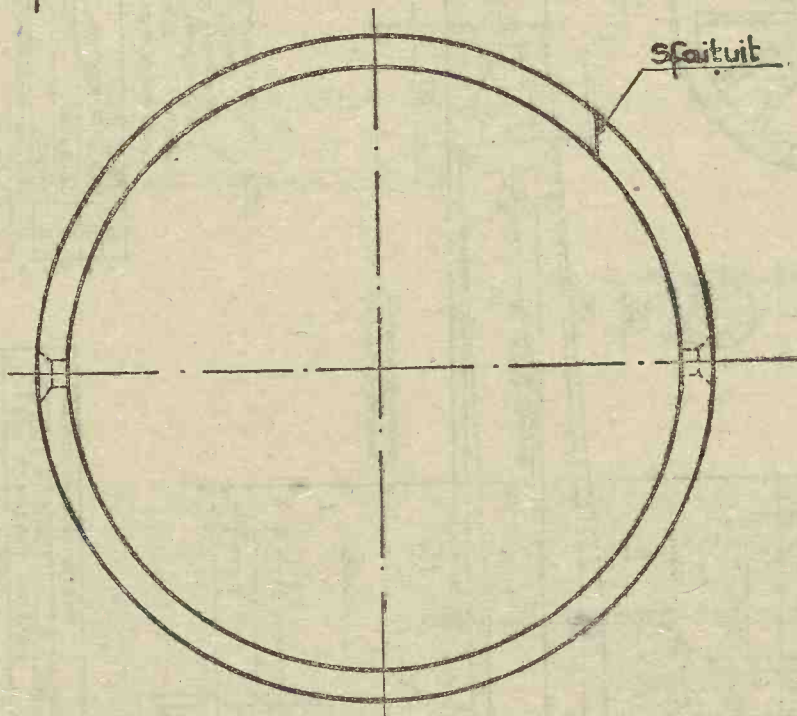
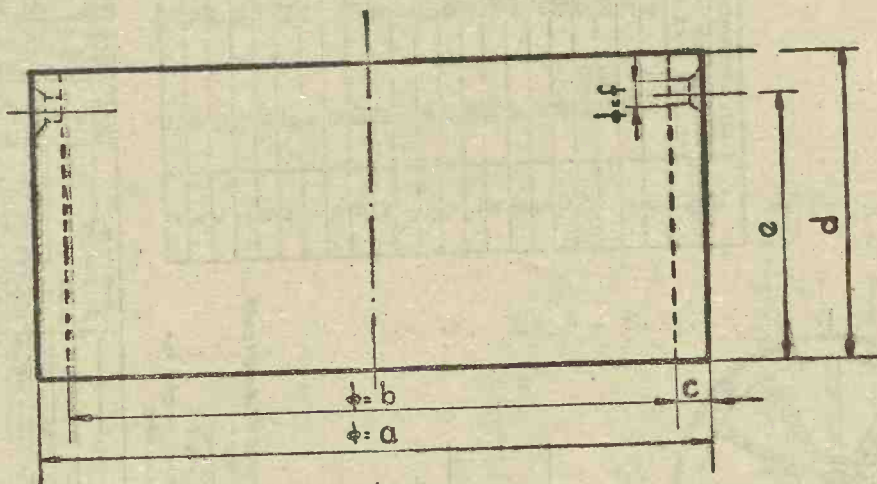

COTA ALFABETICA	COTE CORESPUNZĂTOARE IN mm.		
	CĂRUȚA TIP NR.1 MICĂ	CĂRUȚA TIP NR.2 MIJLOCIE	CĂRUȚA TIP NR.3 MARE
a	105	105	115
b	95	95	105
c	5	5	5
d	50	50	50
e	42	42	42
f	4	4	4

CĂRUȚA ȚĂRĂNEASCĂ md.1939

-STANDARDIZATĂ-

DETALIU DELA ROATĂ

PLAN ANSAMBLU

Indice D

PLAN DE DETALIU

Indice 1

Nr. bucăți pentru:

Tip 1
mică

1

Tip 2
mijlocie

1

Tip 3
mare

1

DENUMIREA PIESEI

Cercul dinainte
al butucului.

Scara: 1:1

Material și tratament: O.L.00

ARSENALUL ARMATEI

50

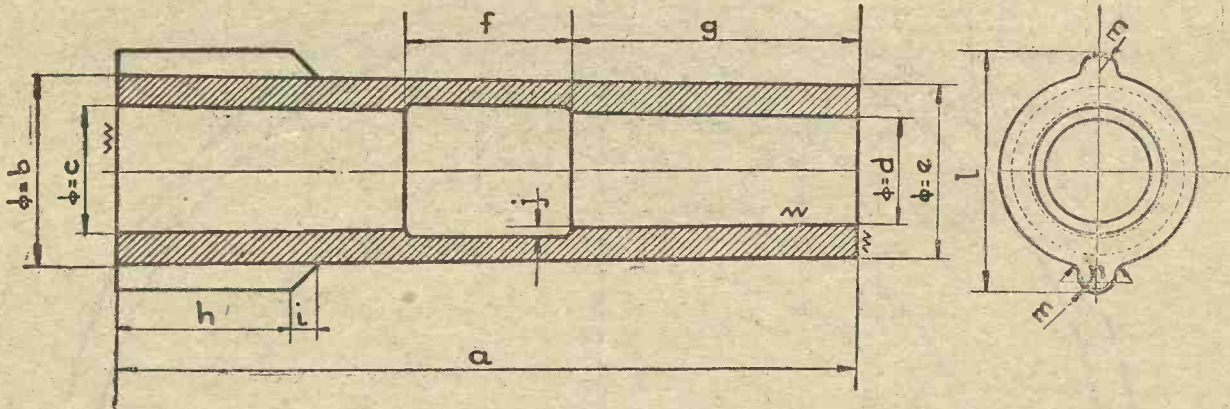

COTA ALFABETICĂ	COTE CORESPUNZĂTOARE IN mm.		
	CĂRUȚA TIP NR.1 MICĂ.	CĂRUȚA TIP NR.2 MIJLOCIE	CĂRUȚA TIP NR.3 MARE
a	232 -1	232 -1	250 -1
b	60 ±1	60 ±1	70 ±1
c	40 $\begin{smallmatrix} +0,15 \\ -0,45 \end{smallmatrix}$	40 $\begin{smallmatrix} +0,15 \\ -0,45 \end{smallmatrix}$	46 $\begin{smallmatrix} +0,15 \\ -0,45 \end{smallmatrix}$
d	35 $\begin{smallmatrix} +0,15 \\ -0,45 \end{smallmatrix}$	35 $\begin{smallmatrix} +0,15 \\ -0,45 \end{smallmatrix}$	40 $\begin{smallmatrix} +0,15 \\ -0,45 \end{smallmatrix}$
e	55 ±1	55 ±1	64 ±1
f	52	52	55
g	90	90	95
h	55	55	60
i	8	8	8
j	2	2	2
l	80	80	90
m	5	5	5
n	12	12	12

CĂRUȚA ȚĂRĂNEASCĂ Hd.1939

- STANDARDIZATĂ:

DETALIU DELA ROATĂ

PLAN ANSAMBLU

Indice D

PLAN DE DETALIU

Indice 2

Nr. bucăți pentru:

Tip 1 mică	Tip 2 mijlocie	Tip 3 mare
1	1	1

Denumirea piesei: Buceava roții

Scara: 1:2

Material și tratament: Fontă

ARSENALUL ARMATEI
51

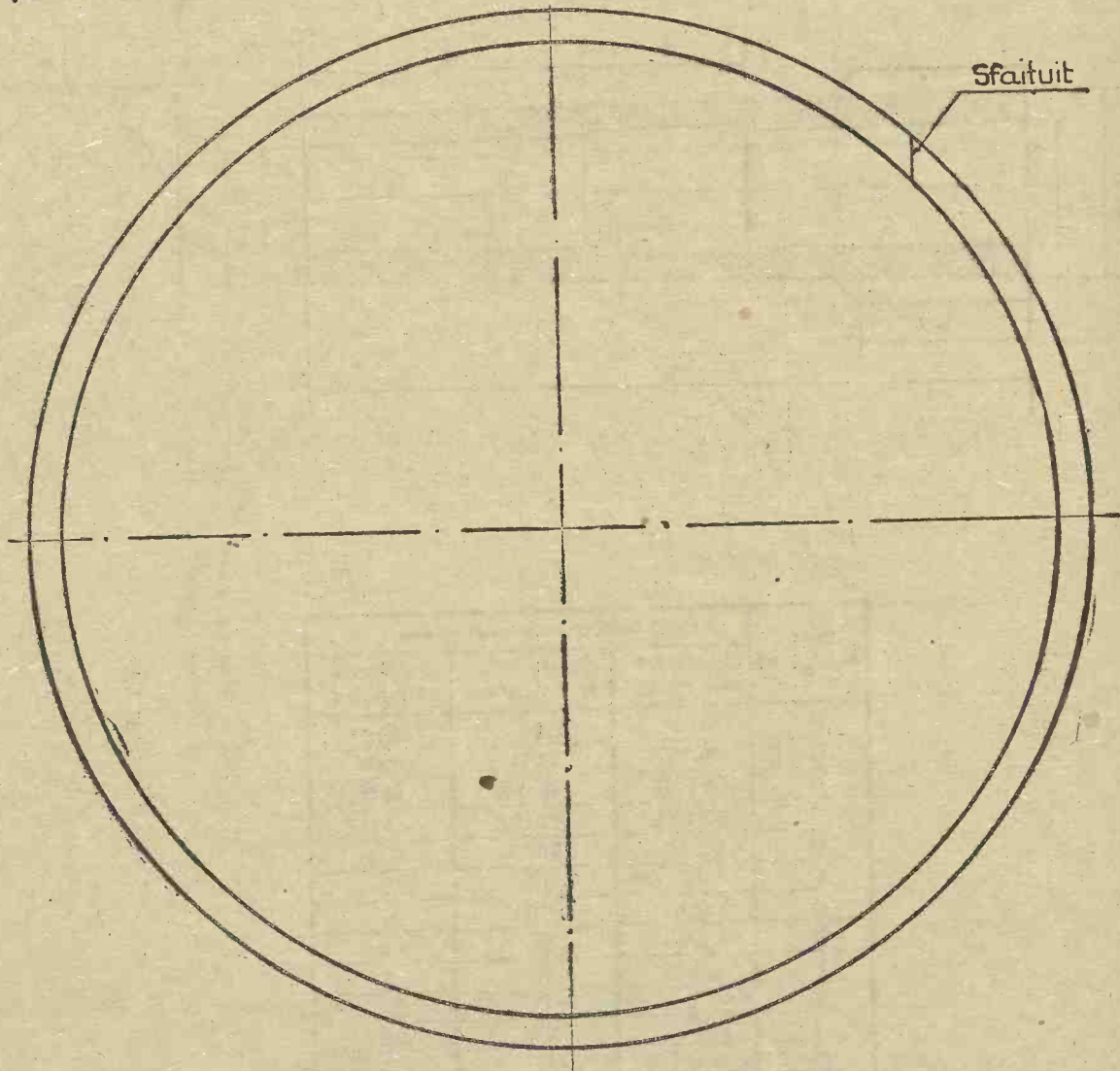
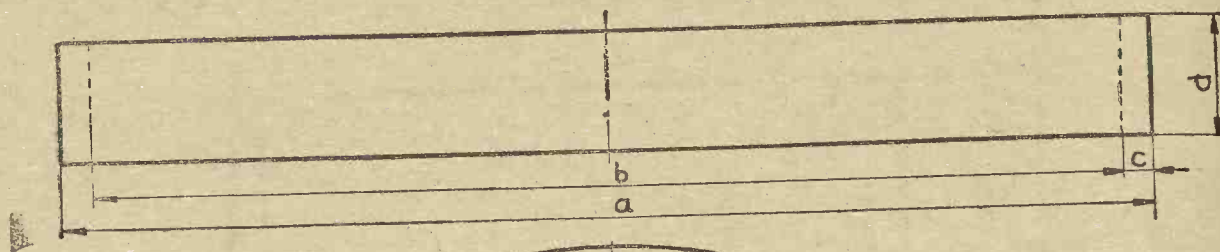

COTA ALFABETICĂ	COTE CORESPUNZĂTOARE în mm.		
	CĂRUȚA TIP NR. 1 MICĂ	CĂRUȚA TIP NR. 2 MIJLOCIE	CĂRUȚA TIP NR. 3 MARE
a	170	170	180
b	160	160	170
c	5	5	5
d	20	20	20

CĂRUȚA ȚĂRĂNEASCĂ MD.1939 = STANDARDIZATĂ. DETALIU DELA ROATĂ	PLAN ANSAMBLU	PLAN DE DETALIU	Nr. bucăți pentru:		
	Indice D	Indice 4	Tip 1 mică	Tip 2 mijlocie	Tip 3 mare
	DENUMIREA PIESEI: <i>Cercul de mijloc al buțucului</i>		2	2	2
Scara: 1:1		Material și tratament: O.L.00			

ARSENALUL ARMATEI

52

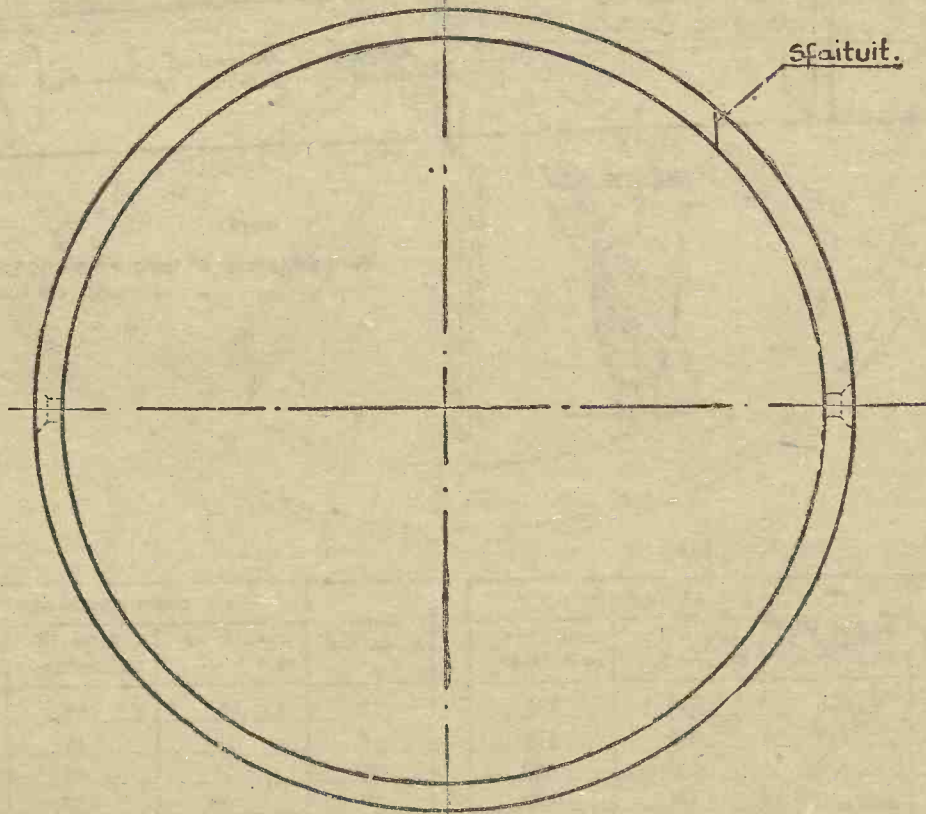
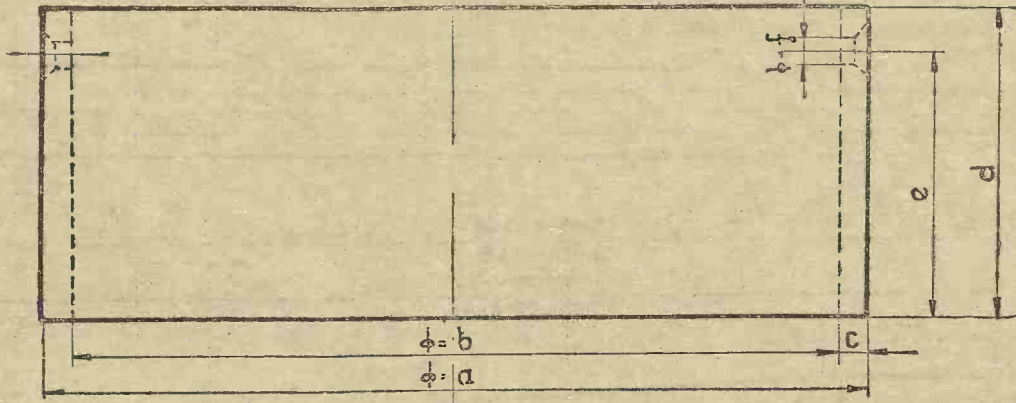

COTA ALFABETICĂ	COTE CORESPUNZĂTOARE ÎN mm		
	CĂRUȚA TIP NR. 1 MICĂ	CĂRUȚA TIP NR. 2 MIJLOCIE	CĂRUȚA TIP NR. 3 MARE
a	130	130	140
b	120	120	130
c	5	5	5
d	50	50	50
e	42	42	42
f	4	4	4

CĂRUȚA ȚĂRĂNEASCĂ Md. 1939 - STANDARDIZATĂ - DETALIU DELA ROATĂ	PLAN ANSAMBLU	PLAN DE DETALIU	Nr. bucăți pentru:		
	Indice D	Indice 5	Tip 1 mică	Tip 2 mijlocie	Tip 3 mare
	DENUMIREA PIESEI: <i>Cercul din apoi al butucului.</i>		1	1	1
Scara 1:1		Material și tratament: O.L.00			

ARSENALUL ARMATEI

53

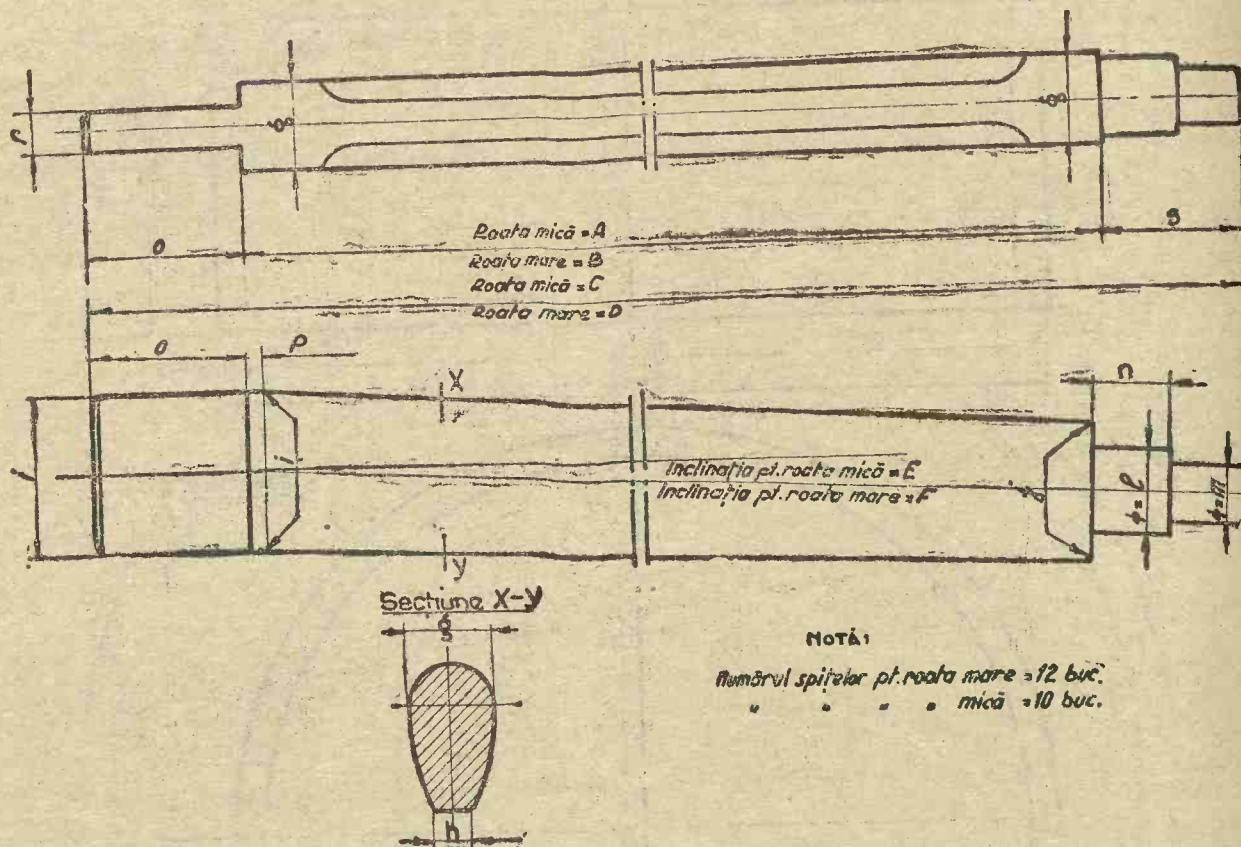

NOTĂ:

Numărul spițelor pt. roata mare = 12 buc.
 " " " " " mică = 10 buc.

COTA ALFABETICĂ	COTE CORESPUNZĂTOARE în mm		
	CĂRUȚĂ TIP NR.1 MICĂ	CĂRUȚĂ TIP NR.2 MIJLOCIE	CĂRUȚĂ TIP NR.3 MARE
A	215	240	280
B	290	315	355
C	310	335	382
D	385	410	457
E	6%	5.85%	5.6%
F	5.6%	5.3%	5.3%
g	28	28	32
h	12	12	12
i	50	50	50

COTA ALFABETICĂ	COTE CORESPUNZĂTOARE în mm		
	CĂRUȚĂ TIP NR.1 MICĂ	CĂRUȚĂ TIP NR.2 MIJLOCIE	CĂRUȚĂ TIP NR.3 MARE
ȃ	45	45	45
Ȅ	24	24	25
m	18	18	20
n	25	25	25
o	50	50	52
p	5	5	5
r	15	15	15
s	45	45	50

Prescurtari

R1. roata mare
 R2. roata mică

<p>CĂRUȚA TĂRĂNEASCĂ NR.1939 • STANDARDIZATĂ • DETALIU DELA ROATA</p>	PLAN ANSAMBLU	PLAN DE DETALIU	Nr. bucăți pentru:		
	Indice D	Indice 6	Tip1 mică	Tip2 mijlocie	Tip3 mare
	Denumirea piesei: <i>Spiza</i>		R1 = 12	R1 = 12	R1 = 12
Scara: 1:2		Material și tratament: <i>lemn de frasin</i>		R2 = 10	R2 = 10

ARSENALUL ARMATEI

54

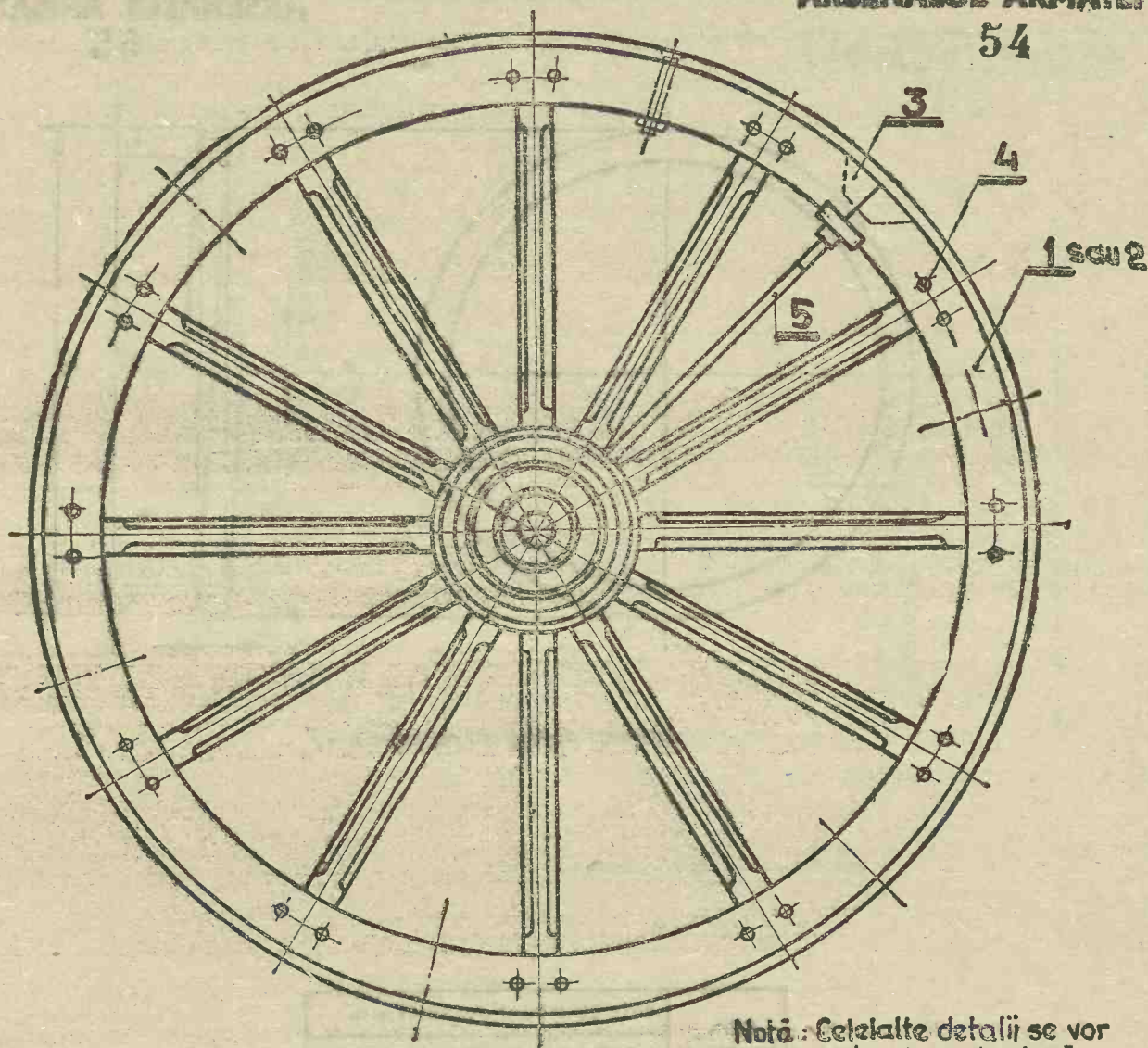

Notă : Celelalte detalii se vor vedea la varianta I

- Numărul bucăților se înțelege pentru una roată.

- Pentru indicile cu asteric *) se vor cauta datele în acest plan.

Prezentați.

R1. roata mare
R2. roata mică

5	Surub cu placă si piuliță	OL.00	1	1	1	
*	4	Nit cap bombat cu șaibă	OL.34 φ=6 L=80	R1=24 R2=20	Idem	Idem
*	3	Pană	Lemn esență tare	1	1	1
	2	Colac roată mică	Lemn de fag fiert	1	1	1
	1	Colac roată mare	Lemn de fag fiert	1	1	1
INDICE	DENUMIREA PIESEI	MATERIAL SI TRATAMENT	NR. BUCĂȚI PENTRU :			OBSERVAȚII
CĂRUȚA ȚĂRĂNEASCĂ MD.1939 STANDARDIZATA		PLANUL DE ANSAMBLU GENERAL A	Tip 1 mică	Tip 2 mijlocie	Tip 3 mare	
ROATA VARIANTA II ANSAMBLU		PLANUL DE ANSAMBLU PARTIAL INDICE E	SCARA : 1:5			

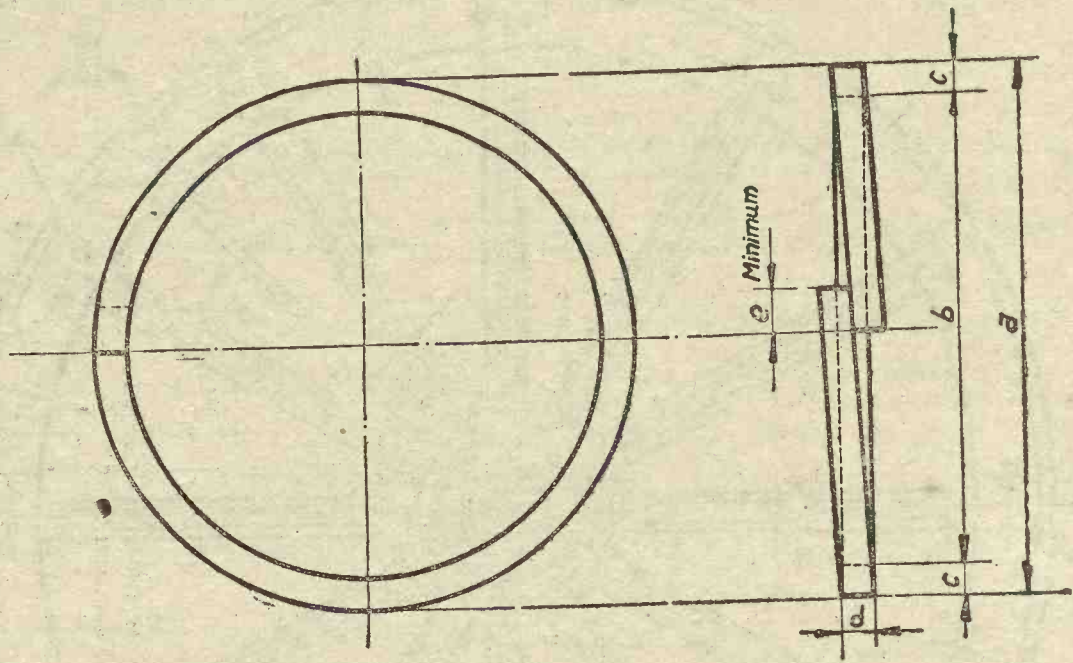
ARSENALUL ARMATEI
55

Lungimea desfășurată pe exterior - f

COTA ALFABETICĂ	COTE CORESPUNZĂTOARE ÎN mm		
	CĂRUȚĂ TIP NR.1 MICĂ	CĂRUȚĂ TIP NR.2 MIJLOCIU	CĂRUȚĂ TIP NR.3 MARE
a	840	890	990
b	740	780	880
c	50	55	55
d	55	60	75
e	80	80	80
f	2720	2800	3190

CĂRUȚA ȚĂRĂNEASCĂ Md.1939

-STANDARDIZATĂ-

DETALIU DELA ROATA
PLAN ANSAMBLU

 Indice **E**
PLAN DE DETALIU

 Indice **1**
Nr. bucăți pentru:

Tip 1 mică	Tip 2 mijlocie	Tip 3 mare
------------	----------------	------------

DENUMIREA PIESEI: *Calac roată mare*

1	1	1
----------	----------	----------

 Scara: **1:10**

 Material și tratament: *lemn de fog fierț*

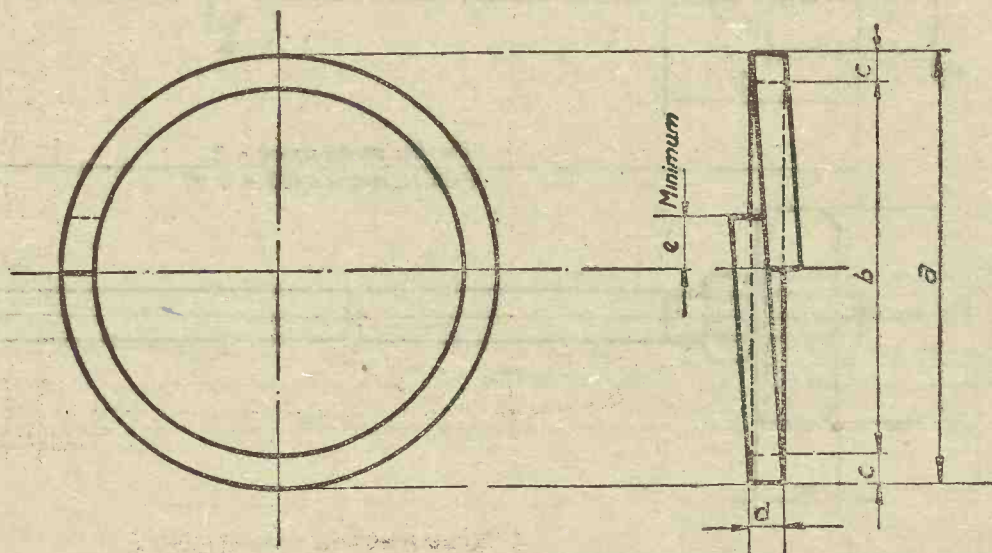
ARSENALUL ARMATEI
56

Lungimea desfășurată pe exterior = f

COTA ALFABETICĂ	COTE CORESPUNZĂTOARE în mm		
	CĂRUȚĂ TIP NR. 1 MICĂ	CĂRUȚĂ TIP NR. 2 MĂDĂLĂCIE	CĂRUȚĂ TIP NR. 3 MARE
a	690	740	840
b	590	630	730
c	50	55	55
d	55	60	75
e	80	80	80
f	2250	2410	2720

CĂRUȚA ȚĂRĂNEASCĂ Nr. 1939

• STANDARDIZATĂ •

DETALIU DELA ROATĂ

 PLAN ANSAMBLU
 INDICE **E**

 PLAN DE DETALIU
 INDICE **2**

Nr. bucăți pentru:

Tip 1 mică	Tip 2	Tip 3
1	1	1

 DENUMIREA PIESEI: *Colac roată mică.*

Scara: 1:10

 Material și tratament: *lemn de fag fiert*

ARSENALUL ARMATEI

57

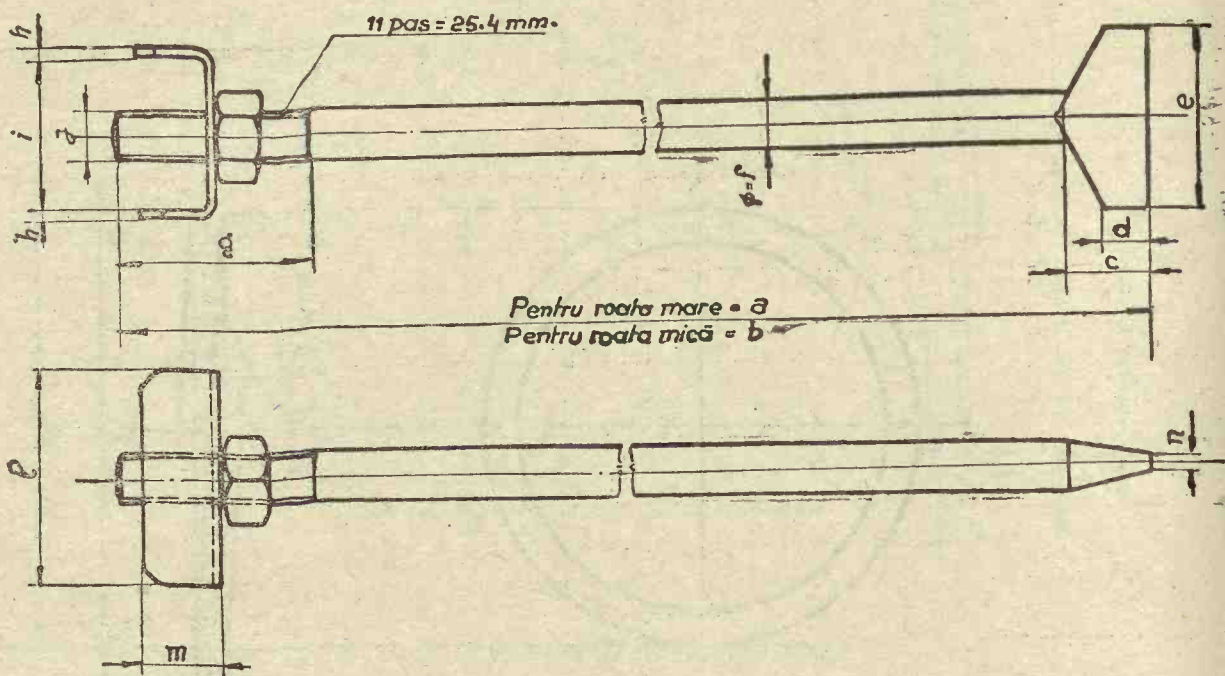

COTA ALFABETICĂ	COTE CORESPUNZĂTOARE IN mm.		
	CĂRUȚĂ TIP NR.1 MICĂ	CĂRUȚĂ TIP NR.2 MIJLOCIE	CĂRUȚĂ TIP NR.3 MARE
a	325	350	390
b	250	275	315
c	25	25	25
d	15	15	15
e	58	58	58
f	16	16	16
g	60	60	60

COTA ALFABETICĂ	COTE CORESPUNZATOARE IN mm.		
	CĂRUȚĂ TIP NR.1 MICĂ	CĂRUȚĂ TIP NR.2 MIJLOCIE	CĂRUȚĂ TIP NR.3 MARE
h	2.5	2.5	2.5
i	50	55	65
j	15.87	15.87	15.87
l	70	70	70
m	25	25	25
n	5	6	6

<p>CĂRUȚA ȚĂRĂNEASCĂ Md.1939 "STANDARDIZATĂ" DETALIU DE LA ROATĂ VARIANTA II</p>	PLAN ANSAMBLU	PLAN DE DETALIU	Nr. bucăți pentru:		
	Indice E	Indice 5	Tip.1 mică	Tip.2 mijlocie	Tip.3 mare
	DENUMIREA PIESEI: <i>Surub cu placă și piuliță.</i>		1	1	1
Scala: 1:2		Material și tratament. OL.00			

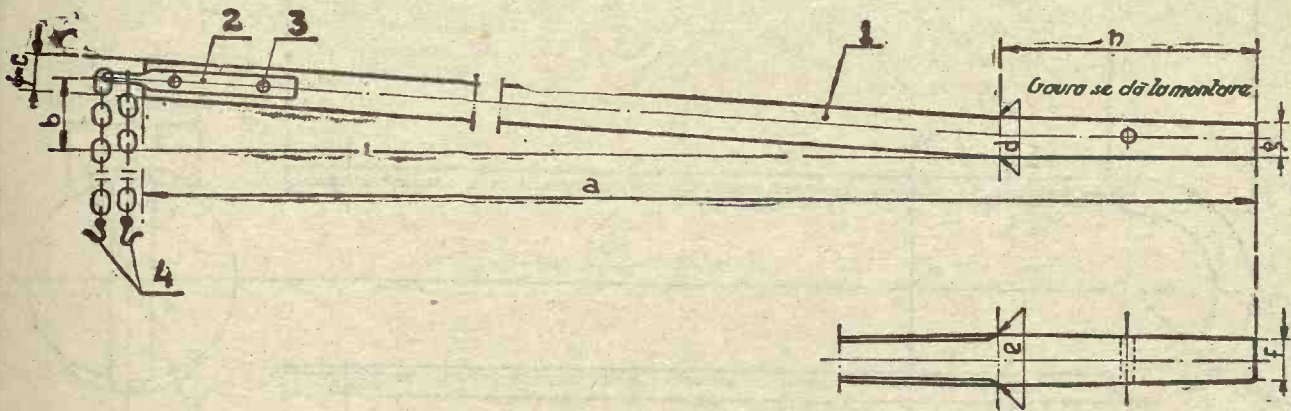
ARSENALUL ARMATEI
58

COTA ALFABETICĂ	COTA CORESPUNZĂTOARE în mm		
	CĂRUȚĂ TIP NR.1 MICĂ	CĂRUȚĂ TIP NR.2 MIJLOCIU	CĂRUȚĂ TIP NR.3 MARE
a	3000	3000	3000
b	130	130	130
c	55	55	65
d	60	65	70
e	70	70	80
f	65	65	70
φ	50	55	60
h	400	400	400

NOTĂ. PENTRU ÎNDICILE CU ASTERIC * SE
 VOR CĂUTA DATELE ÎN ACEST PLAN

A	Lant cu carlig	Formă și calif. comer. cială	2	2	2	
* 3	Nitul scoabei φ=8mm L=90mm	OL. 34	2	2	2	
* 2	Scoaba din capul oștei	OL. 00	1	1	1	
* 1	Oiștea	Lemn de ulm sau meștec caltă	1	1	1	
INDICE	DENUMIREA PIESEI	MATERIAL ȘI TRATAMENT	NR. BUCĂȚI PENTRU:			OBSERVAȚII
	CĂRUȚA ȚĂRĂNEASCĂ Md.1939 • STANDARDIZATĂ •	PLANUL DE ANSAMBLU GENERAL A	Tip 1 mică	Tip 2 mijlociu	Tip 3 mare	
	OIȘTEA-ANSAMBLUL	PLANUL DE ANSAMBLU PARȚIAL INDICE F.	SCARA 1:10			

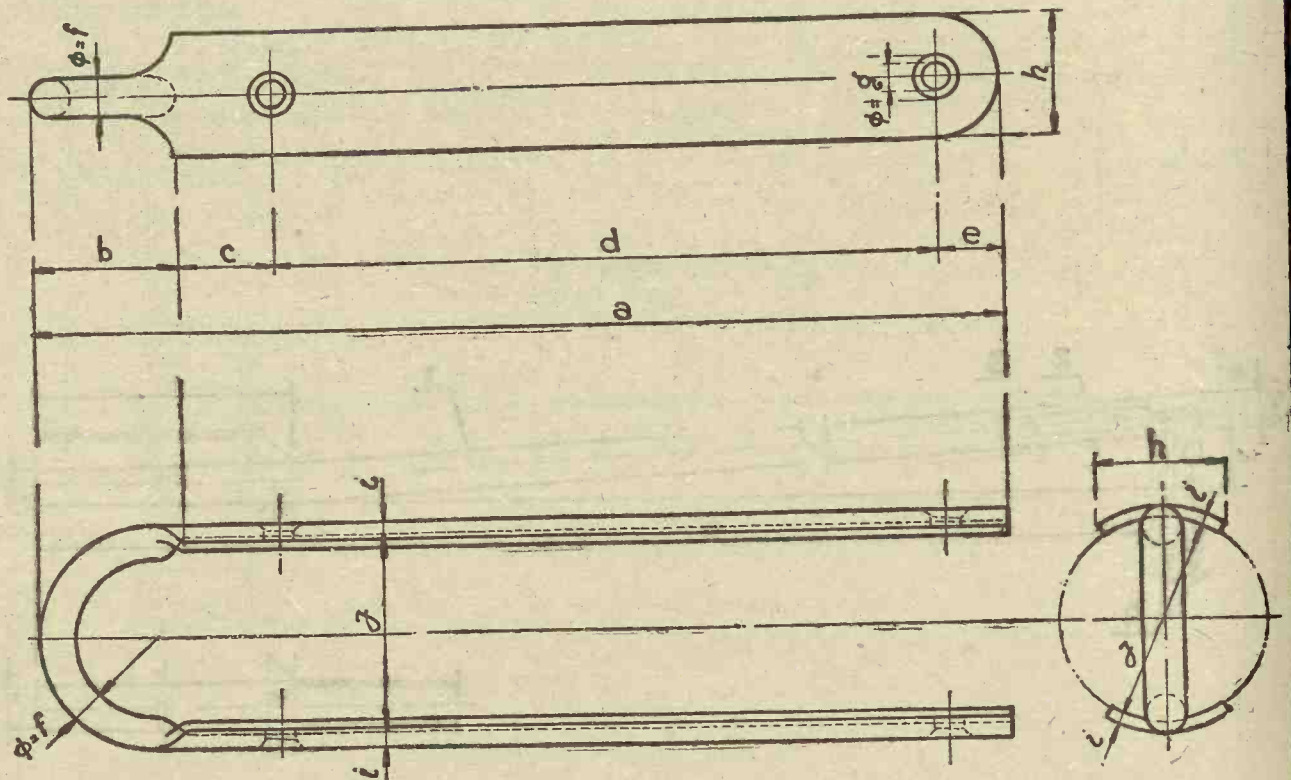
ARSENALUL ARMATEI
59

COTA ALFABETICĂ	COTE CORESPUNZĂTOARE ÎN mm.		
	CARUȚA TIP NR.1 MICA	CARUȚA TIP NR.2 MIJLOCIE	CARUȚA TIP NR.3 MARE
a	300	300	300
b	45	45	45
c	30	30	30
d	195	195	195
e	30	30	30

COTA ALFABETICĂ	COTE CORESPUNZĂTOARE ÎN mm.		
	CARUȚA TIP NR.1 MICA	CARUȚA TIP NR.2 MIJLOCIE	CARUȚA TIP NR.3 MARE
f	12	12	12
g	8	8	8
h	40	40	40
i	2.5	3	4
δ	55	55	65

CĂRUȚA ȚĂRĂNEASCĂ Nr.1939
 = STANDARDIZATĂ =
DETALIU DELA OIȘTE.

PLAN ANSAMBLU
 INDICE **F**

PLAN DE DETALIU
 INDICE **2**

Nr. bucăți pentru:

Tip 1 mică	Tip 2 mijlocie	Tip 3 mare
------------	----------------	------------

DENUMIREA PIESEI: *Scoba din capul oiștei.*

1	1	1
----------	----------	----------

Scara 1:2

Material și tratament. *OL.00*

ARSENALUL ARMATEI
60

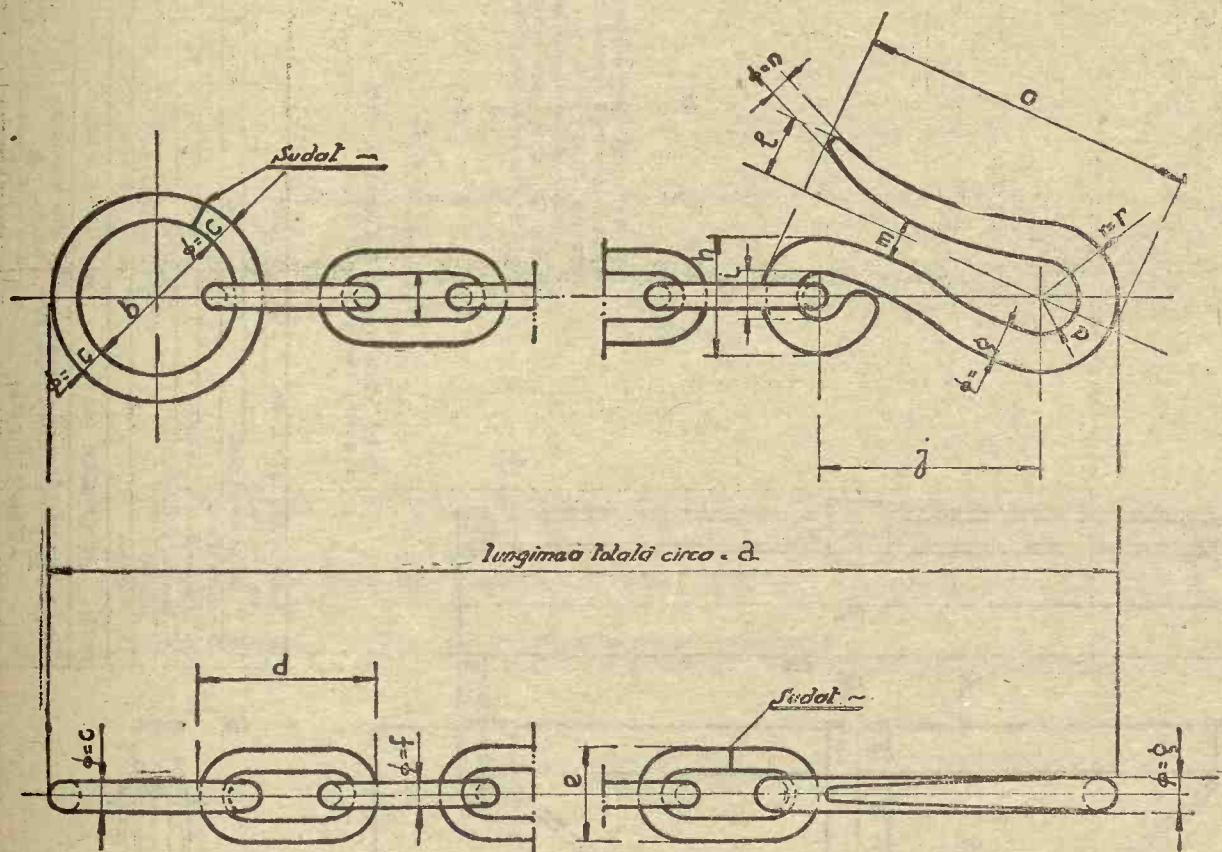

COTA ALFABETICĂ	COTE CORESPUNZĂTOARE în mm		
	CĂRUȚĂ TIP NR. 1 MICĂ	CĂRUȚĂ TIP NR. 2 MILOCIE	CĂRUȚĂ TIP NR. 3 MARE
a	1000	1000	1000
b	30	30	30
c	6	6	6
d	30	30	30
e	18	18	18
f	5	5	5
g	6	6	6
h	20	20	20

COTA ALFABETICĂ	COTE CORESPUNZĂTOARE în mm		
	CĂRUȚĂ TIP NR. 1 MICĂ	CĂRUȚĂ TIP NR. 2 MILOCIE	CĂRUȚĂ TIP NR. 3 MARE
l	8	8	8
j	35	35	35
p	12	12	12
m	7	7	7
n	3	3	3
o	5/4	5/4	5/4
p	6	6	6
r	12	12	12

CĂRUȚA ȚĂRĂNEASCĂ Nr. 1939
- STANDARDIZATĂ -
DETALIU DELA OIȘTE.

PLAN ANSAMBLU INDICE F.	PLAN DE DETALIU INDICE 4	Nr. bucăți pentru:		
DENUMIREA PIESEI: <i>Lanț cu cârlig</i>		Tip 1 mică	Tip 2 mijlocie	Tip 3 mare
Scara = 1:1		2	2	2
Material și tratament: formă și calitate comercială.				

ARSENALUL ARMATEI
61

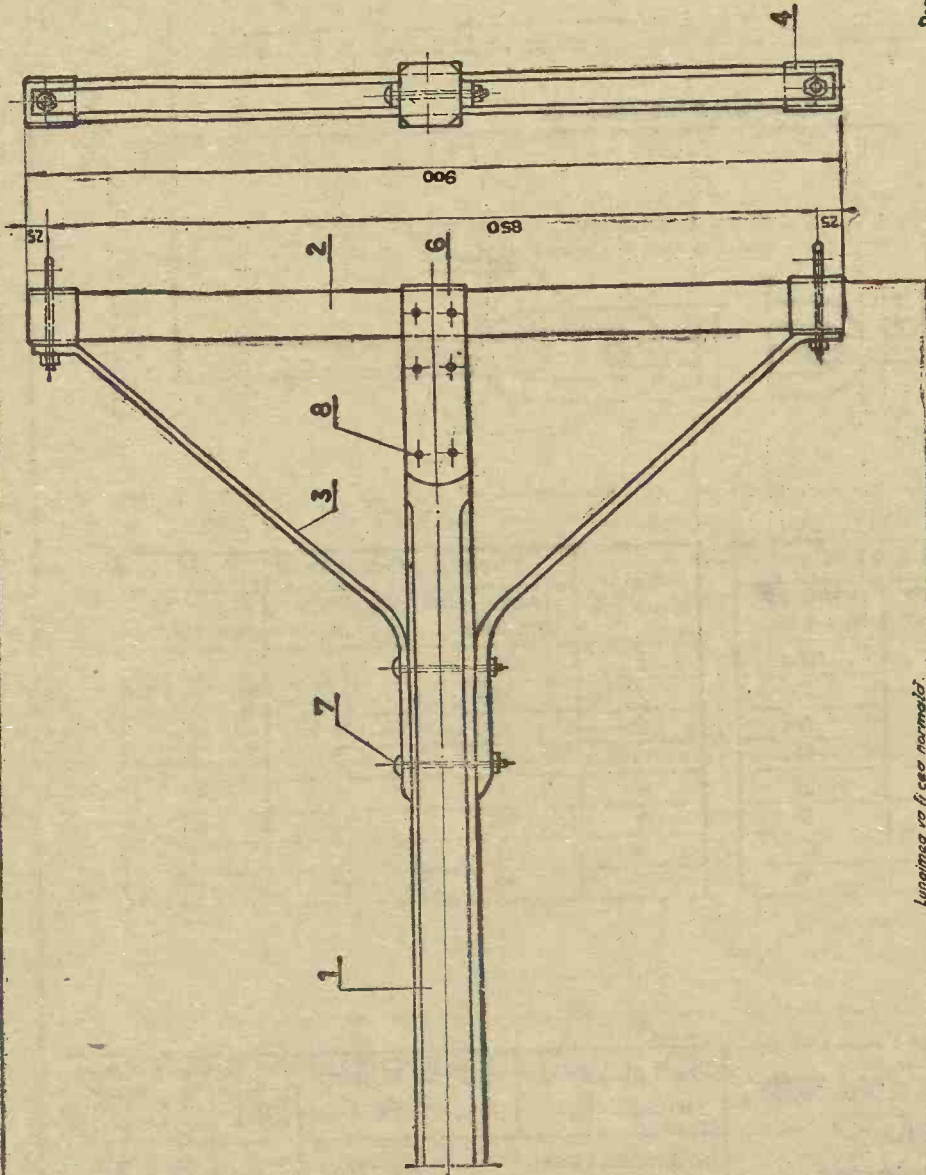

Notă : în cazul când căruța va fi înjugată proiectul va fi confecționat după elementele date, cu lungimea normală, cu jefiță și jug.
Acest proiect se confecționează numai în cazul când căruța este trasă de boi, ne mai fiind atunci nevoie de oște și cruciulițe.

Pentru indicele cu asteric * se vor căuța detaliile în acest plan.

8	SURUB PE LEMN $\phi = 5$ L = 20	DIN COBRESZ	12	12
7	SURUB CU PIULIȚĂ	DIN S59 $\phi = 9,85$ L = 115	2	2
6	PLAȘĂ DE CONSOLIDARE	OL. 00	1	1
5	BULOI CU OCHI	OL. 00	2	2
4	BRĂȚĂRA DIN CAPUL CRUCEI	OL. 00	2	2
3	BRĂȚELE PE CONSOLIDARE	OL. 00	2	2
2	CRUCEA	LEMI DE MĂȘIN S00 UCH	1	1
1	PROTAPUL	LEMI DE MĂȘIN S00 UCH	1	1
INDICE		NR. BUCĂȚI PENTRU :		
DENUMIREA PIESEI		OBSERVAȚII		
CĂRUȚA TĂRÂNEASCĂ Nd. 1939		PLANUL DE ANSAMBLU GENERAL A		
STANDARDIZATĂ		PLANUL DE ANSAMBLU PARȚIAL INDICE G		
— PROTAPUL ANSAMBLU —		SCALA 1:5		

ARSENALUL ARMATEI

62

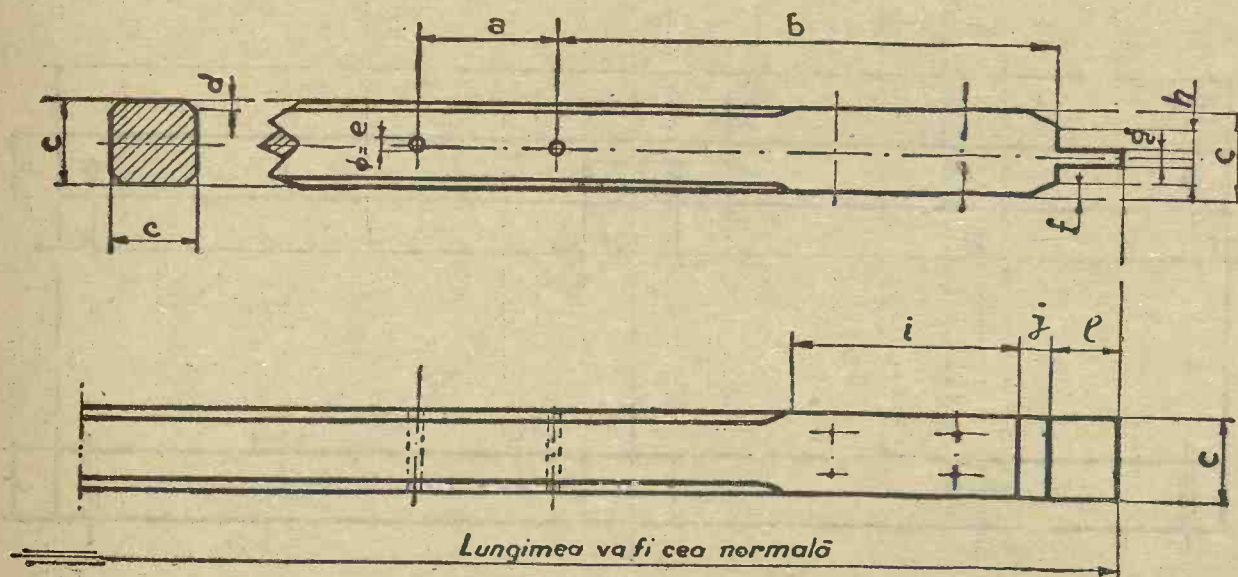

COTA ALFABETICĂ	COTE CORESPUNZATOARE IN mm.		
	CĂRUTA TIP NR. 1 MICĂ	CĂRUTA TIP NR. 2 MIJLOCIE	CĂRUTA TIP NR. 3 MARE
a		110	110
b		370	370
c		70	70
d		10	10
e		10	10
f		12.5	12.5

COTA ALFABETICĂ	COTE CORESPUNZATOARE IN mm.		
	CĂRUTA TIP NR. 1 MICĂ	CĂRUTA TIP NR. 2 MIJLOCIE	CĂRUTA TIP NR. 3 MARE
g		15	15
h		45	45
i		160	160
j		20	20
l		55	55

CĂRUTA TĂRĂNEASCĂ Md. 1939
 . STANDARDIZATĂ .

DETALIU DELA PROȚAP

PLAN ANSAMBLU
 ÎNDICE **G**

DENUMIREA PIESEI . *Proțapul.*

Scara. 1:5

PLAN DE DETALIU
 ÎNDICE **1**

Material și tratament. *lemn de frasin sau olm.*

Nr. bucăți pentru:

Tip. 1 mică	Tip. 2. mijlocie	Tip. 3 mare
—	1	1

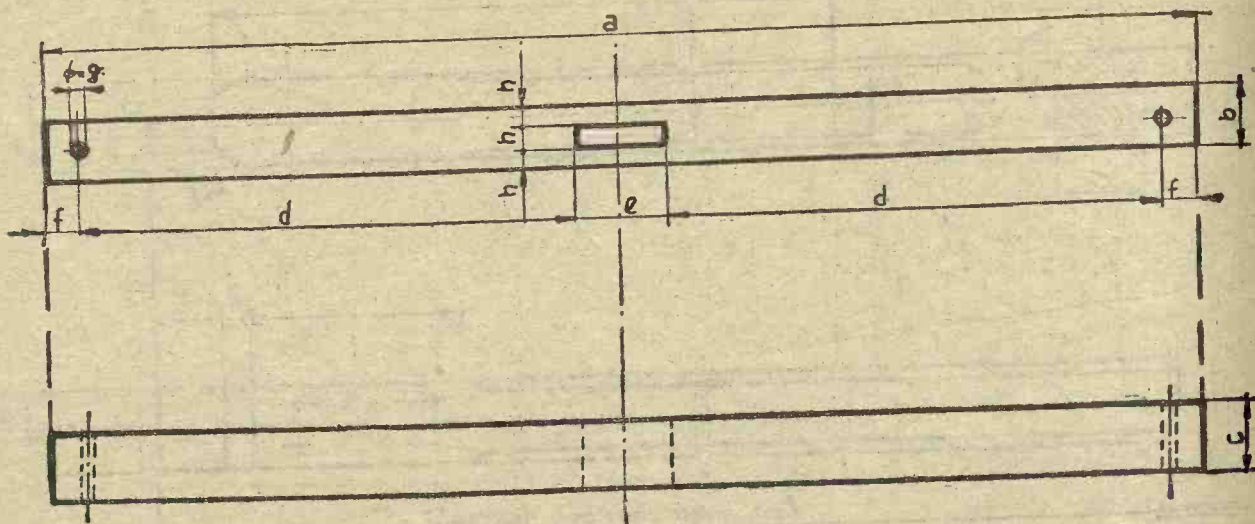
ARSENALUL ARMATEI
63

COTA ALFABETICĂ	COTE CORESPUNZĂTOARE în mm.		
	CĂRUȚA TIP NR.1 MICĂ	CĂRUȚA TIP NR.2 MIJLOCIE	CĂRUȚA TIP NR.3 MARE
a	--	900	900
b	--	45	45
c	--	55	55
d	--	390	390
e	--	70	70
f	--	25	25
g	--	13	13
h	--	15	15

CĂRUȚA ȚĂRĂNEASCĂ NR.1939
-STANDARDIZATĂ-
DETALIU DELA PROȚAP
PLAN ANSAMBLU
INDICE 6
PLAN DE DETALIU
INDICE 2
Nr. bucati pentru :

Tip 1 mică	Tip 2 mijlocie	Tip 3 mare
-	1	1

DENUMIREA DIESEI: Crucea
Scara = 1:5
Material și tratament. Lemn de frasin sau
ulm

ARSENALUL ARMATEI
64

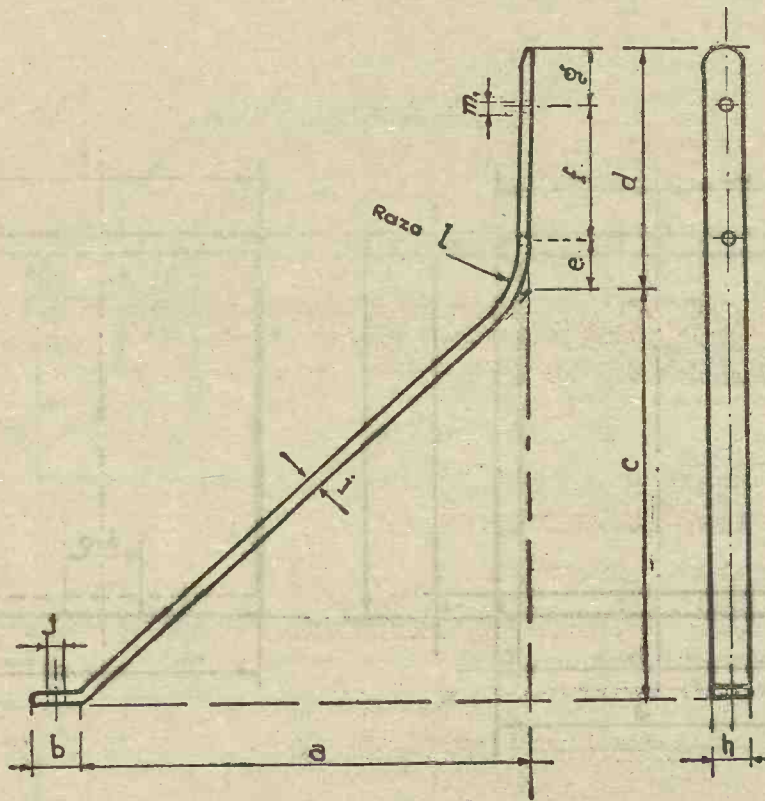

COTA ALFABETICĂ	COTE CORESPUNZATOARE IN mm.		
	CĂRUȚĂ TIP NR.1 MICĂ	CĂRUȚĂ TIP NR.2 MIJLOCIE	CĂRUȚĂ TIP NR.3 MARE
a	---	365	365
b	---	40	40
c	---	330	330
d	---	195	195
e	---	40	40
f	---	110	110
g	---	45	45
h	---	30	30
i	---	8	8
j	---	13	13
l	---	100	100
m	---	10	10

CĂRUȚA ȚĂRĂNEASCĂ Md.1939
- STANDARDIZATĂ -
DETALIU DELA PROTAP

PLAN ANSAMBLU
Indice **6**

PLAN DE DETALIU
Indice **3**

Nr. bucăți pentru:

Tip 1 mică	Tip 2 mijlocie	Tip 3 mare
------------	----------------	------------

DENUMIREA PIESEI:

Brate pentru consolidare

-	2	2
---	---	---

Scara: 1:5

Material și tratament: *01.00*

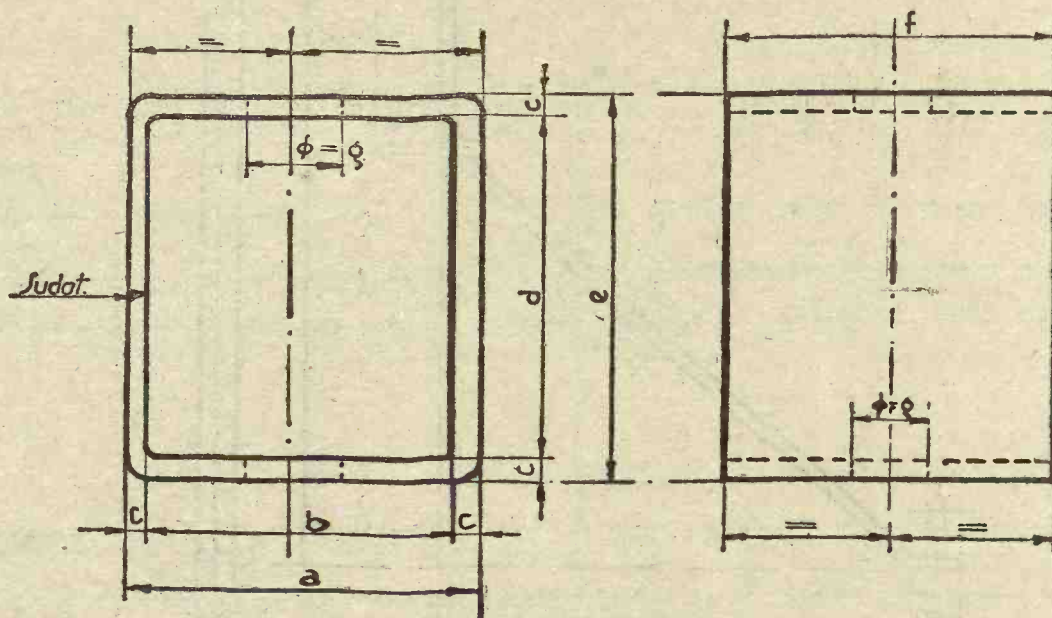
ARSENALUL ARMATEI
65

COTA ALFABETICĂ	COTE CORESPUNZĂTOARE IN mm.		
	CĂRUȚA TIP NR.1 MICĂ	CĂRUȚA TIP NR.2 MIJLOCIE	CĂRUȚA TIP NR.3 MARE
a	-	51	51
b	-	45	45
c	-	3	3
d	-	55	55
e	-	61	61
f	-	50	50
φ	-	13	13

CĂRUȚA TĂRĂNEASCĂ Md.1939
„STANDARDIZATĂ”
DETALIU DELA PROTAP
PLAN ANSAMBLU

 Indice **G**
PLAN DE DETALIU

 Indice **4**

Nr bucăți pentru:

Tip.1 mică	Tip.2 mijlocie	Tip.3 mare
-	2	2

DENUMIREA PIESEI:

Brătara din capul crucii

 Scara: **1:1**

 Material și tratament: **01.00**

ARSENALUL ARMATEI
66

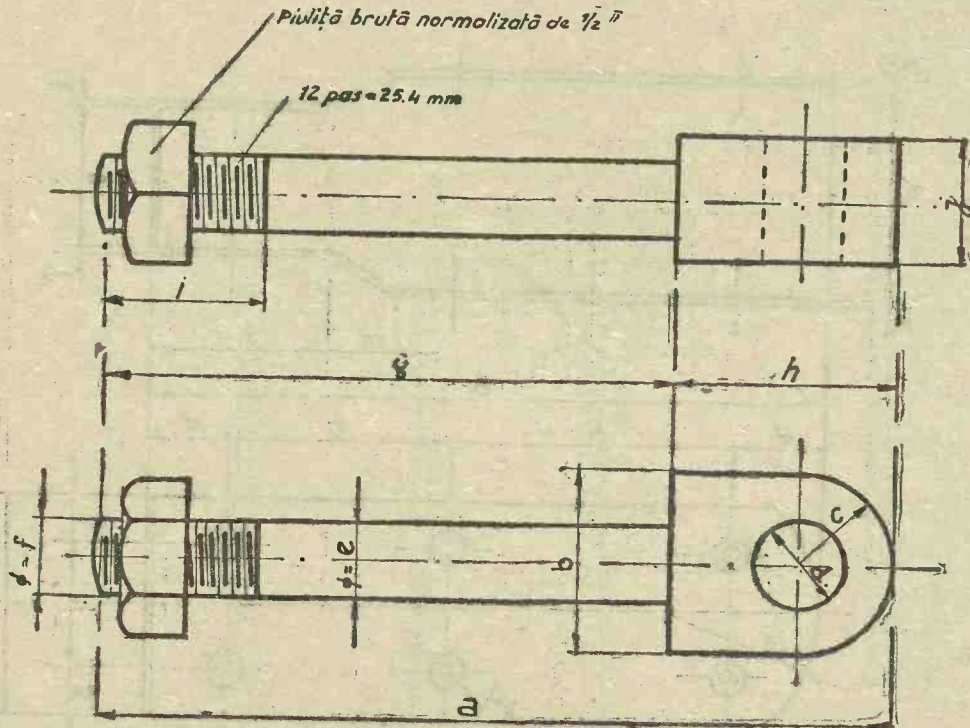

COTA ALFABETICĂ	COTA CORESPUNZĂTOARE în mm		
	CĂRUȚĂ TIP NR. 1 MICĂ	CĂRUȚĂ TIP NR. 2 MIJLOCIE	CĂRUȚĂ TIP NR. 3 MARE
a	—	125	125
b	—	30	30
c	—	15	15
d	—	13	13
e	—	13	13

COTA ALFABETICĂ	COTA CORESPUNZĂTOARE în mm		
	CĂRUȚĂ TIP NR. 1 MICĂ	CĂRUȚĂ TIP NR. 2 MIJLOCIE	CĂRUȚĂ TIP NR. 3 MARE
f	—	12.7	12.7
g	—	90	90
h	—	35	35
i	—	25	25
z	—	19	19

CĂRUȚĂ ȚĂRĂNEASCĂ Md.1939
- STANDARDIZATĂ -
DETALIU DELA PROȚAP

PLAN ANSAMBLU INDICE G	PLAN DE DETALIU INDICE 5	Nr. bucăți pentru :		
		Tip 1 mică	Tip 2 mijlocie	Tip 3 mare
DENUMIREA PIESEI: <i>Bulon cu ochi</i>		—	2	2
Scara = 1:1		Material și tratament. <i>01.00</i>		

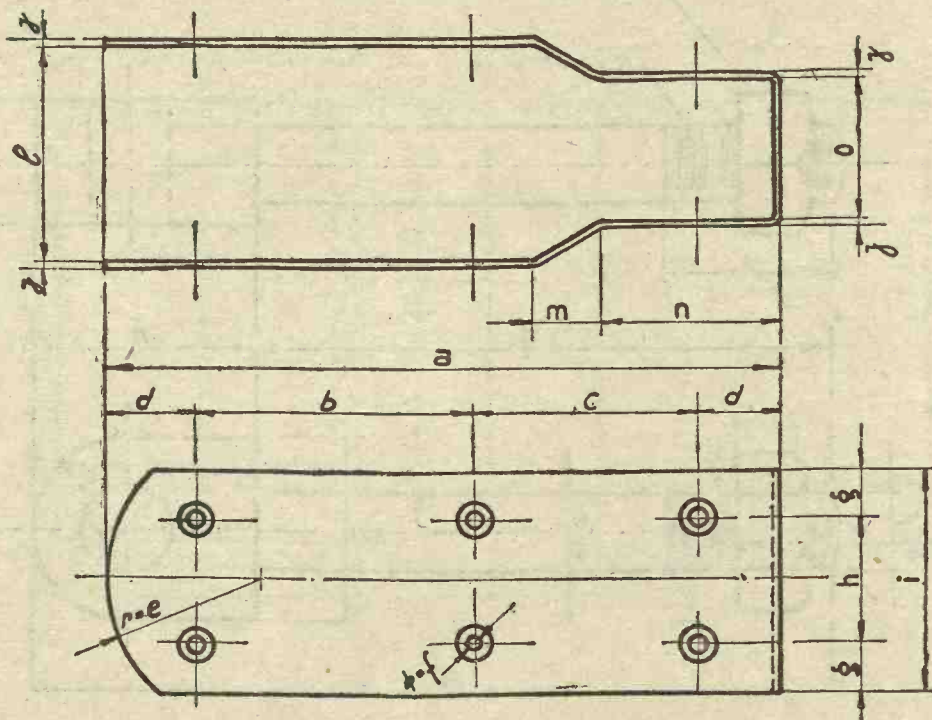
ARSENALUL ARMATEI
67

COTA ALFABETICĂ	COTA CORESPUNZĂTOARE în mm		
	CĂRUȚĂ TIP NR. 1 MICĂ	CĂRUȚĂ TIP NR. 2 MIJLOCIU	CĂRUȚĂ TIP NR. 3 MARE
a	—	210	210
b	—	90	90
c	—	70	70
d	—	25	25
e	—	50	50
f	—	5	5
g	—	15	15

COTA ALFABETICĂ	COTA CORESPUNZĂTOARE în mm		
	CĂRUȚĂ TIP NR. 1 MICĂ	CĂRUȚĂ TIP NR. 2 MIJLOCIE	CĂRUȚĂ TIP NR. 3 MARE
h	—	40	40
i	—	70	70
j	—	2	2
l	—	70	70
m	—	20	20
n	—	55	55
o	—	45	45

CĂRUȚA ȚĂRĂNEASCĂ Md.1939
 - STANDARDIZATĂ:
DETALIU DELA PROȚAP

PLAN ANSAMBLU
 Indice **6**

PLAN DE DETALIU
 Indice **6**

Nr. bucăți pentru:
 Tip 1 mică Tip 2 mijlocie Tip 3 mare

DENUMIREA PIESEI:

Placă de consolidare

— 1 1

Scara: 1:2

Material și tratament *01.00*

ARSENALUL ARMATEI
68

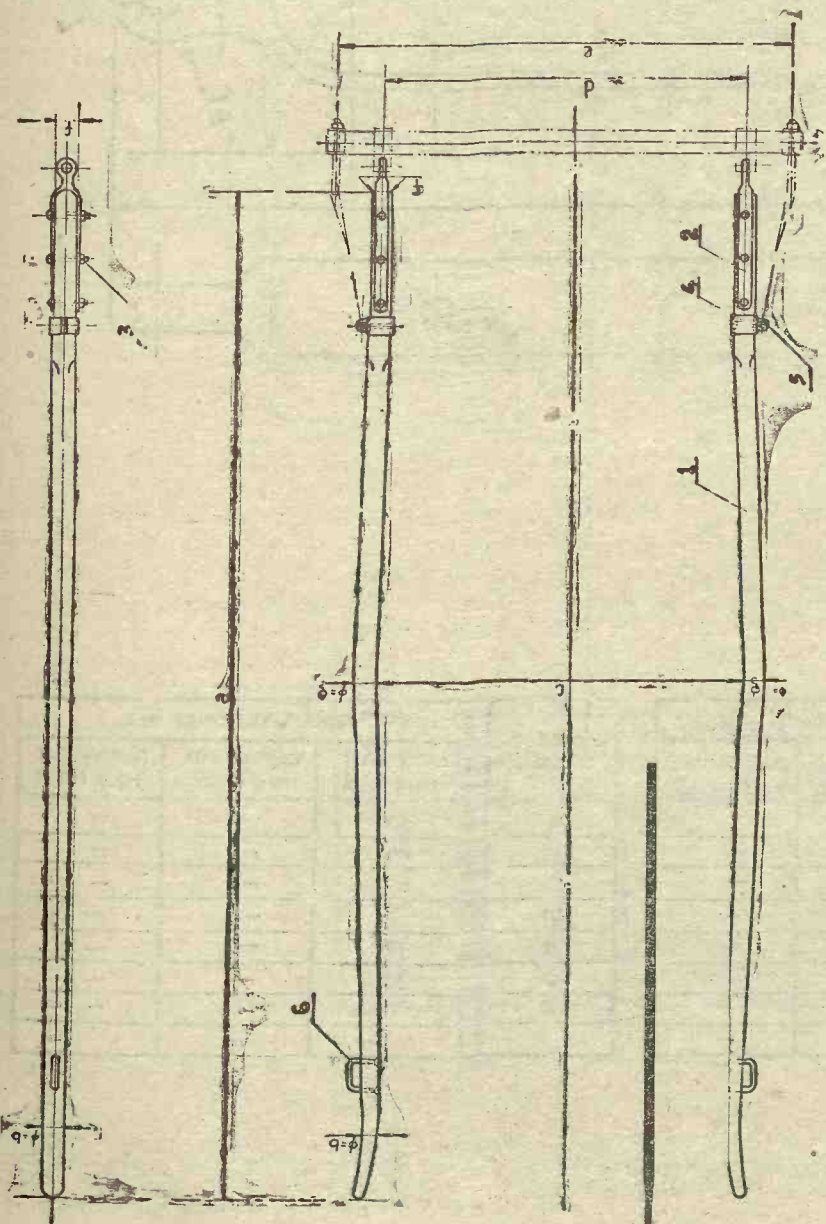

NOTA Pentru indicile cu asterisc (*) se vor
căuta detalele în acest plan

COTA ALFABETICĂ	COTA CORESPUNZĂTOARE în mm	
	CĂRUȚĂ TIP NR.1 MICĂ	CĂRUȚĂ TIP NR.2 MIJOCIU NR.3 MARE
a	2300	-
b	45	-
c	750	-
d	750	-
e	950	-
f	50x50	-
g	50	-

6	Scaba hulubei	OL 00	2	-	-
5	Ar cu ochi și lanț cu cârlig	Arul OL 00 Lanț cu cârlig OL 00	2	-	-
4	Brăbura hulubei	OL 00	2	-	-
3	Înșurubul piesei de legătură	D.I.N 589 $\phi=8 \times 1,75$	3	-	-
2	Piesa de legătură	OL 00	2	-	-
1	Huluba	Lemn de frasin	2	-	-
					<i>înșurub și ășșșșșș</i>
MATERIAL ȘI TRATAMENT		NR. CĂUȚĂȚI PENTRU :			
INDICE		PLANUL DE ANSAMBLU GENERAL A		Tip 1 mică	Tip 2 mijlociu mare
DENUMIREA PIESEI		PLANUL DE ANSAMBLU PARTIAL INDICE H			
CĂRUȚĂ TĂRĂNEASCĂ Md.1939		SCABA 1:10			
STANDARDIZATĂ.					
HULUBELE - ANSAMBLUL					

ARSENALUL ARMATEI
69

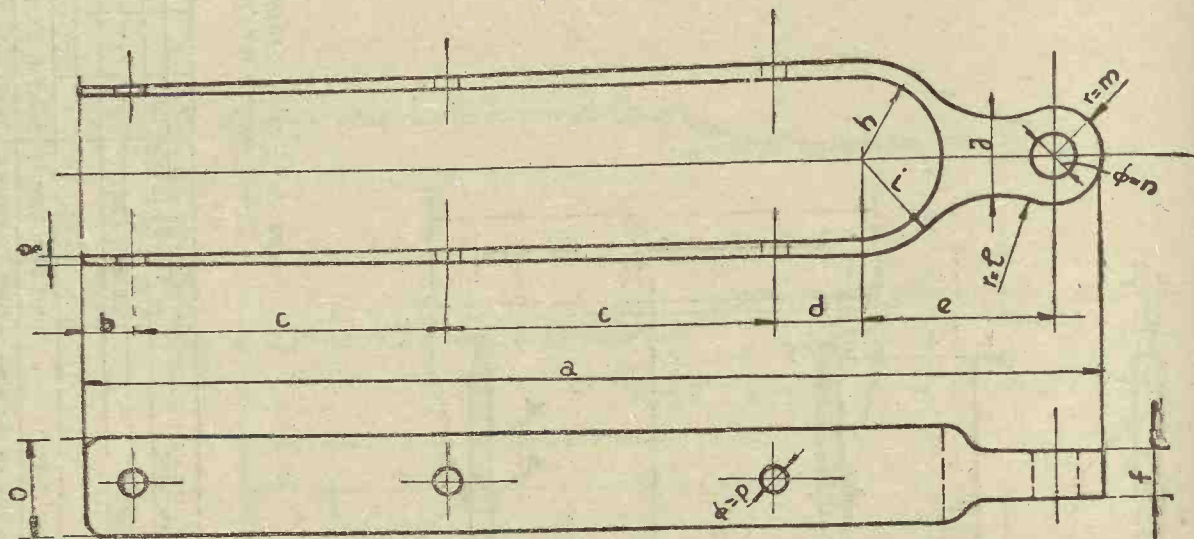

COTA ALFABETICĂ	COTE CORESPUNZĂTOARE în mm.		
	CĂRUȚA TIP NR. 1 MICĂ	CĂRUȚA TIP NR. 2 MIJLOCIE	CĂRUȚA TIP NR. 3 MARE
a	315	-	-
b	15	-	-
c	100	-	-
d	25	-	-
e	60	-	-
f	15	-	-
g	2	-	-
h	25	-	-

COTA ALFABETICĂ	COTE CORESPUNZĂTOARE în mm		
	CĂRUȚA TIP NR. 1 MICĂ	CĂRUȚA TIP NR. 2 MIJLOCIE	CĂRUȚA TIP NR. 3 MARE
l	30	-	-
j	24	-	-
l	30	-	-
m	15	-	-
n	15	-	-
o	30	-	-
p	8	-	-

CĂRUȚA ȚĂRĂNEASCĂ Md. 1939.

STANDARDIZATĂ.

DETALIU DELA HULUBĂ.

PLAN ANSAMBLU
INDICE **H.**

PLAN DE DETALIU
INDICE **2**

Nr. bucăți pentru:

Tip. 1 mică	Tip. 2 mijlocie	Tip. 3 mare
-------------	-----------------	-------------

DENUMIREA PIESEI: *Piesă de legătură.*

2	-	-
----------	---	---

Scara: 1:2

Material și tratament: *Ol. 00*

ARSENALUL ARMATEI

70

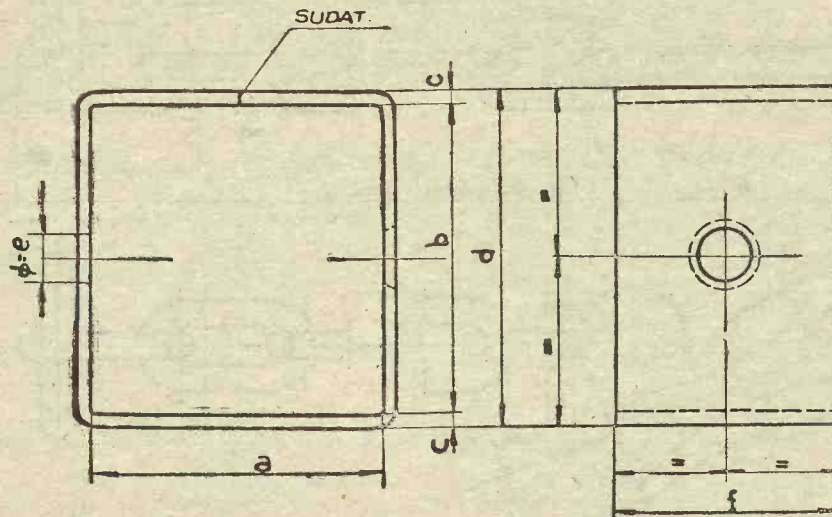

COTA ALFABETICĂ	COTE CORESPUNZĂTOARE IN mm.		
	CĂRUȚA TIP NR.1 MICĂ	CĂRUȚA TIP NR.2 MIJLOCIE	CĂRUȚA TIP NR.3 MARE
a	50	—	—
b	50	—	—
c	2	—	—
d	54	—	—
e	8	—	—
f	35	—	—

CĂRUȚA TĂRĂNEASCĂ NR.1939

- STANDARDIZATĂ -

DETALIU DELA HULUBE

PLAN ANSAMBLU

Indice H

PLAN DE DETALIU

Indice 4

Nr. bucăți pentru:

Tip 1
micăTip 2
mijlocieTip 3
mare

DENUMIREA PIESEI: brățara hulubei

2

-

-

Scara: 1:1

Material și tratament: OL.00

ARSENALUL ARMATEI

71

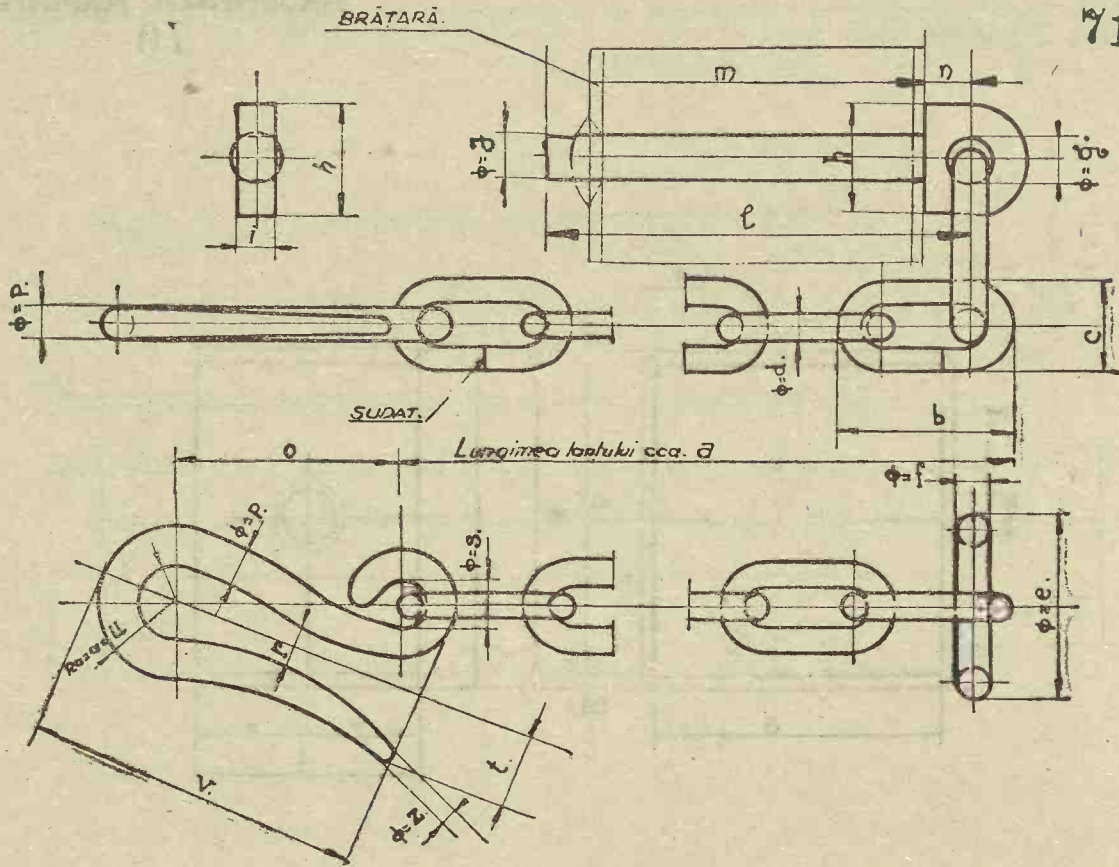

COTA ALFABETICĂ	COTE CORESPUNZĂTOARE ÎN mm.		
	CĂRUȚĂ TIP NR.1 MICĂ	CĂRUȚĂ TIP NR.2 MIJOCIE	CĂRUȚĂ TIP NR.3 MARE
a	350	—	—
b	22	—	—
c	13	—	—
d	3.5	—	—
e	30	—	—
f	5	—	—
g	7	—	—
h	18	—	—
i	6	—	—
j	8	—	—
l	68	—	—

COTA ALFABETICĂ	COTE CORESPUNZĂTOARE ÎN mm.		
	CĂRUȚĂ TIP NR.1 MICĂ	CĂRUȚĂ TIP NR.2 MIJOCIE	CĂRUȚĂ TIP NR.3 MARE
m	60	—	—
n	8	—	—
o	35	—	—
p	6	—	—
r	7	—	—
s	7	—	—
t	12	—	—
u	12	—	—
v	55	—	—
z	3	—	—

<p>CĂRUȚA ȚĂRĂNEASCĂ Nr.1939 = STANDARDIZATĂ = DETALIU DELA HULUBE</p>	<p>PLAN ANSAMBLU INDICE H</p>	<p>PLAN DE DETALIU INDICE 5</p>	<p>Nr. bucăți pentru:</p>				
	<p>DENUMIREA PIESEI: <i>As cu ochi și lanț cu cârlig</i></p>	<p>Tip 1 mică</p>	<p>Tip 2 mijlocie</p>	<p>Tip 3 mare</p>	<p>2</p>	<p>—</p>	<p>—</p>
	<p>Scara = 1:1</p>	<p>Material și tratament: <i>Acuț Dt. 00. Lanțul calitate comercială</i></p>					

ARSENALUL ARMATEI

72

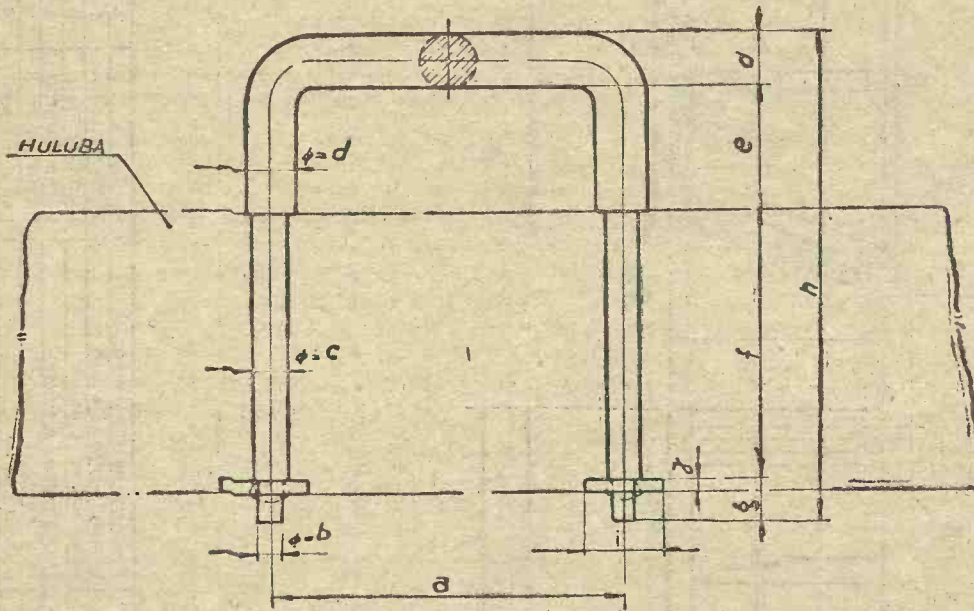

COTA ALFABETICĂ	COTA CORESPUNZĂTOARE IN mm		
	CĂRUȚĂ TIP NR. 1 MICĂ	CĂRUȚĂ TIP NR. 2 MIJLOCIE	CĂRUȚĂ TIP NR. 3 MARE
a	55	-	-
b	5	-	-
c	5	-	-
d	8	-	-
e	20	-	-

COTA ALFABETICĂ	COTA CORESPUNZĂTOARE IN mm		
	CĂRUȚĂ TIP NR. 1 MICĂ	CĂRUȚĂ TIP NR. 2 MIJLOCIE	CĂRUȚĂ TIP NR. 3 MARE
f	42	-	-
g	8	-	-
h	78	-	-
i	12	-	-
j	2.5	-	-

<p>CĂRUȚĂ TĂRĂNEASCĂ NR. 1939 = STANDARDIZATĂ DETALIU DELA HULUBE</p>	PLAN ANSAMBLU	PLAN DE DETALIU	Nr. bucăți pentru:		
	INDICE H	INDICE 6	Tip 1 mică	Tip 2 mijlocie	Tip 3 mare
	DENUMIREA DIEȘII: <i>Scoaba hulubei</i>		2	-	-
Scara: 1:1	Material și tratament <i>OL. 00</i>				

ARSENALUL ARMATEI
73

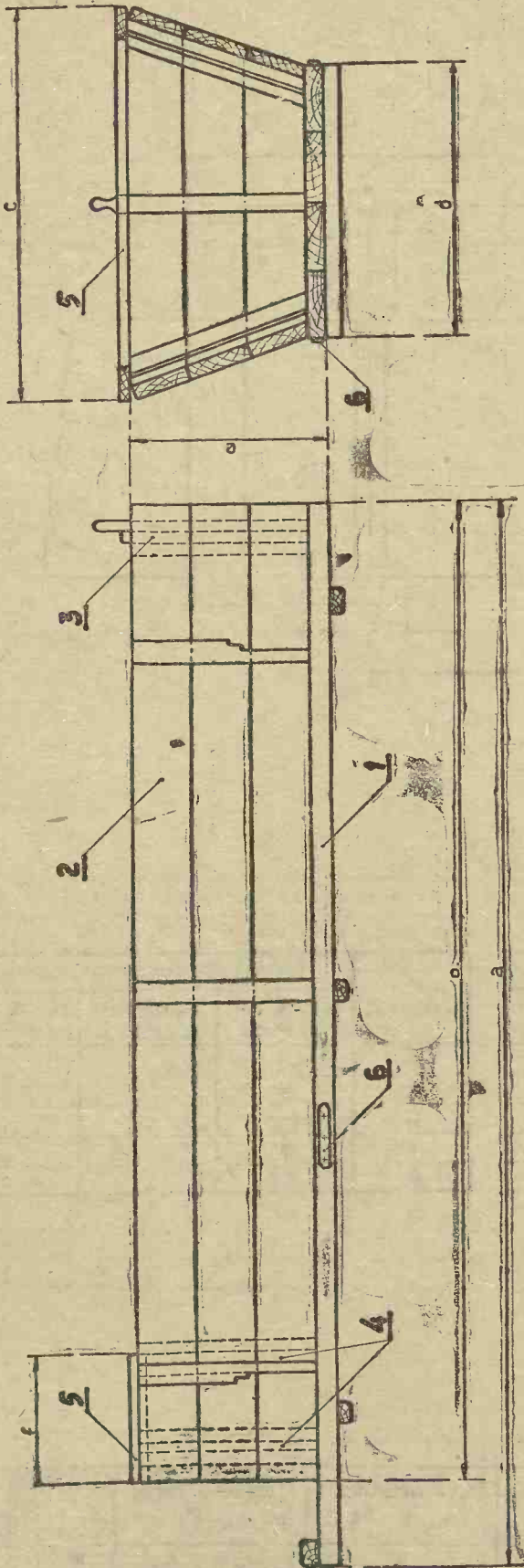

COTA ALFABETICĂ	COTA CORESPUNZĂTOARE în mm		
	CĂRUȚĂ TIP NR.1 MICĂ	CĂRUȚĂ TIP NR.2 MIJOCIU	CĂRUȚĂ TIP NR.3 MARE
a	2470	2650	2930
b	2200	2400	2680
c	850	970	1150
d	570	670	780
e	450	475	500
f	300	300	360

6	Placa de protecție a fundului	OL. 00	2	2	2	2	
5	Ceșcuțel lăditei și scaun	Lemn de brad	1	1	1	1	
4	Fundătoarea dinainte	Lemn de brad	2	2	2	2	
3	Fundătoarea dinapoi	Lemn de brad	1	1	1	1	
2	Pernele șesului	Lemn de brad	2	2	2	2	
1	F. ind. Coș lu.	Lemn de brad	1	1	1	1	
INDICE	DENUMIREA PIEȘII	MATERIAL ȘI TRĂTĂMENT	NO. BUCĂȚI PENTRU:				OBSERVAȚII
	CARUȚA ȚĂRĂNEASCĂ NR. 1939	PLANUL DE ANSAMBLU GENERAL A	Tip 1 mică	Tip 2 mijlocie	Tip 3 mare		
	-STANDARDIZATĂ-	PLANUL DE ANSAMBLU PARȚIAL INDICE I	SCARA: 1:10				
	COȘUL - ANSAMBLUL-						

ARSENALUL ARMATEI

74

Stabilitura și mănășca se execută la mânășca

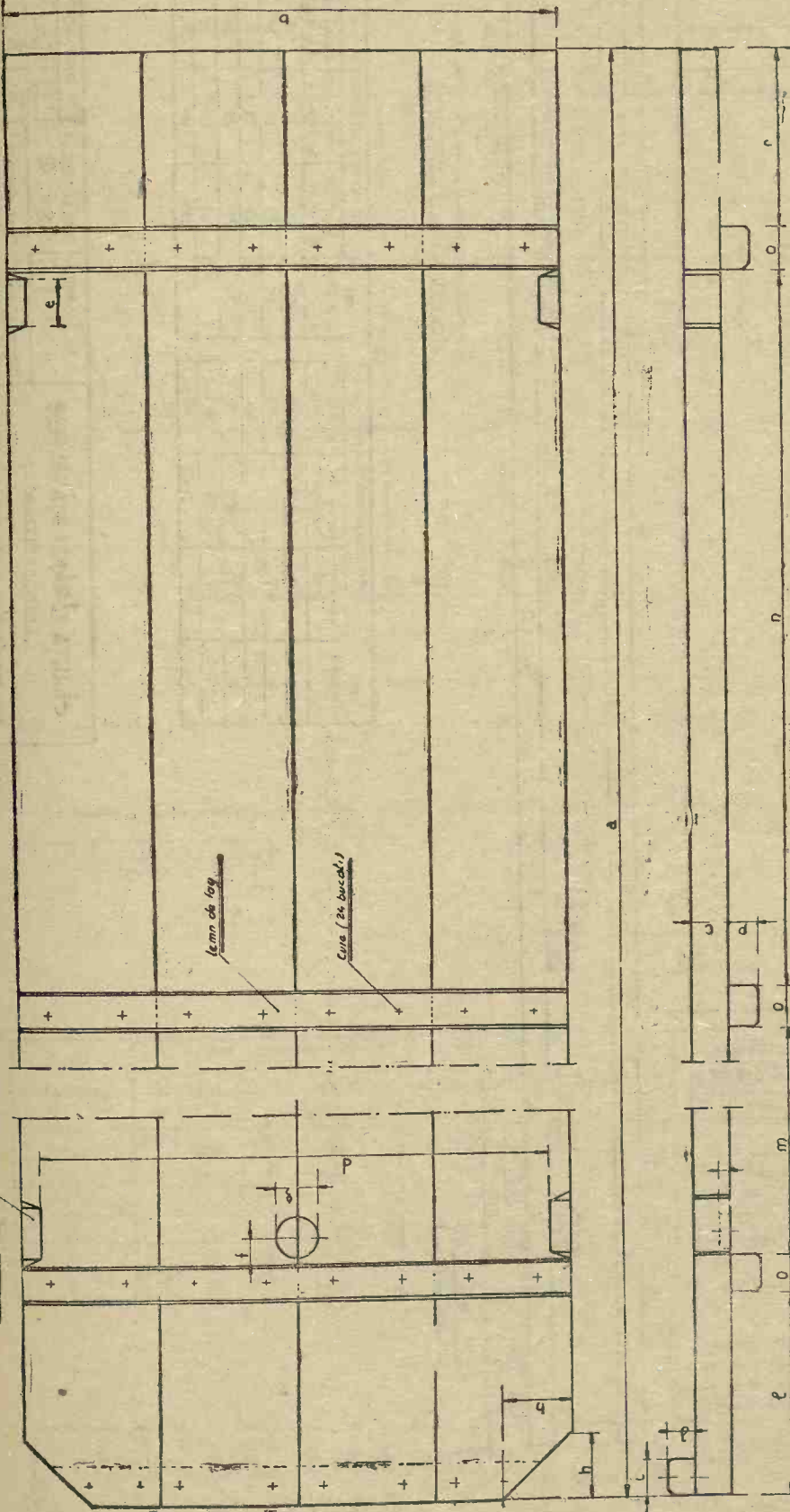

CĂRUȚA TĂRĂMEASCĂ Hd.1939
STANDARDIZATĂ
DETALIU DELA COȘ

PLAN ANSAMBLU "DIC" I	PLAN DE DETALIU INDICE 4	Nr. bucati pentru	
DENUMIREA PIESEI: Fundul căruții		Tip 1 mică	Tip 2 mijlocie
Scara 1:5		1	4
		Material și tratament Lemn de brad	

COTA ALFABETICĂ	COTA CORESPUNZĂTOARE în mm		
	CĂRUȚĂ TIP NR. 1 MICĂ	CĂRUȚĂ TIP NR. 2 MIJLOCIE	CĂRUȚĂ TIP NR. 3 MARE
L	50	50	50
g	50	55	55
h	3x5	590	440
m	1550	990	1080
D	850	900	980
O	50	50	60
P	50	55	40
r	225	220	290

COTA ALFABETICĂ	COTA CORESPUNZĂTOARE în mm		
	CĂRUȚĂ TIP NR. 1 MICĂ	CĂRUȚĂ TIP NR. 2 MIJLOCIE	CĂRUȚĂ TIP NR. 3 MARE
a	2450	2650	2930
b	570	670	730
c	55	45	50
d	940	620	750
e	32	62	62
f	55	40	40
g	40	30	50
h	70	80	100

ARSENALUL ARMATEI
75

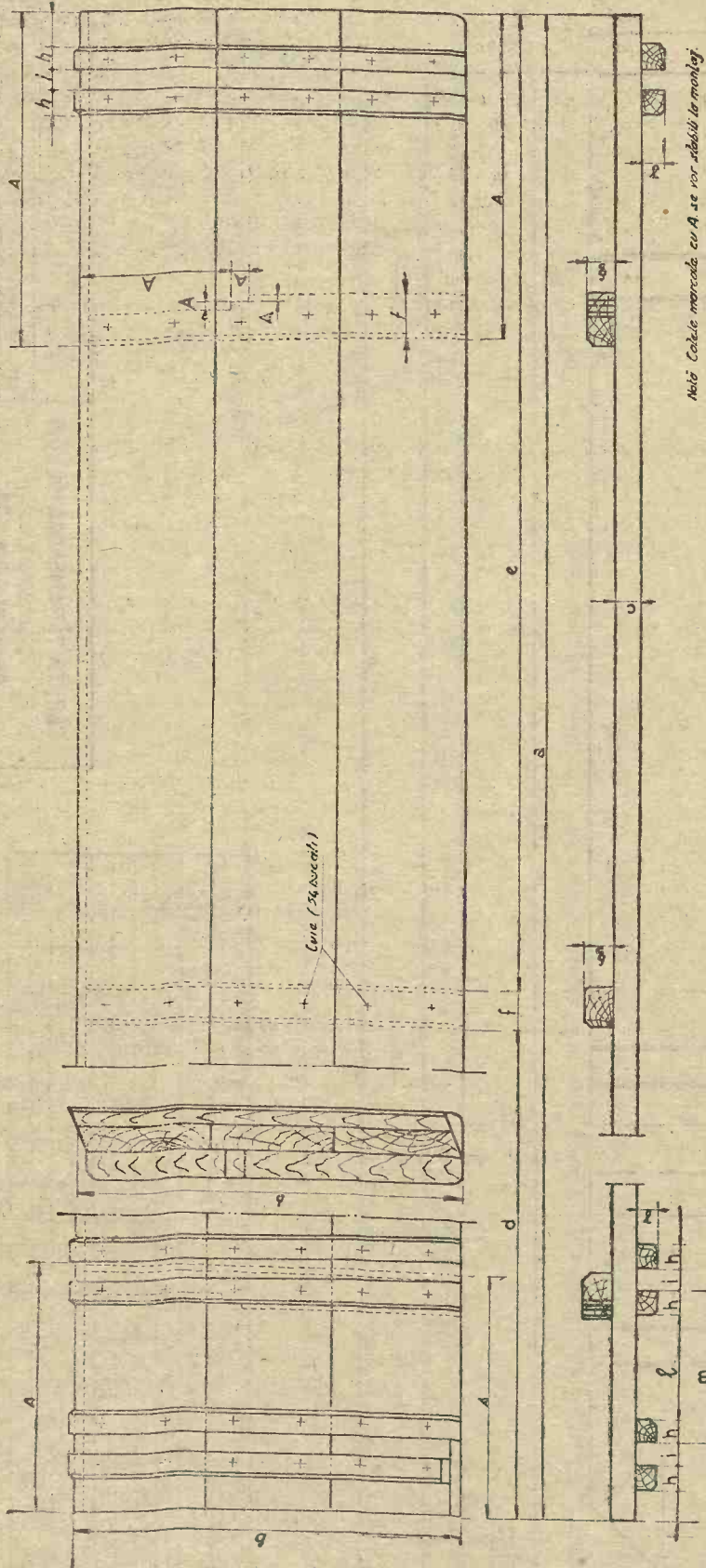

COTA ALFABETICĂ	COTA CORESPUNZĂTOARE în mm.		
	CĂRUȚĂ TIP NR. 1 MICĂ	CĂRUȚĂ TIP NR. 2 MIJLOCIE	CĂRUȚĂ TIP NR. 3 MARE
g	30	35	35
h	30	30	30
l	25	25	30
l	25	25	30
l	130	130	130
m	190	190	240

COTA ALFABETICĂ	COTA CORESPUNZĂTOARE în mm.		
	CĂRUȚĂ TIP NR. 1 MICĂ	CĂRUȚĂ TIP NR. 2 MIJLOCIE	CĂRUȚĂ TIP NR. 3 MARE
a	2200	2400	2680
b	420	455	760
c	25	30	30
d	1075	1175	1310
e	1075	1175	1310
f	70	70	50

CĂRUȚA TĂRĂNEASCĂ Md. 1939
STANDARDIZATĂ

DETALIU DELA COȘ

PLAȘ ANSAMBLU INDICE	1	PLAȘ DE DETALIU INDICE	2	Nr. bucati pentru:
DETURAREA PIESEI: Piese: capului				Tip 1 mijlocie
Scaua 1:5				Tip 2 mare
				Tip 3 mare

Material și tratament termic de braud

**ARSENALUL ARMATEI
76**

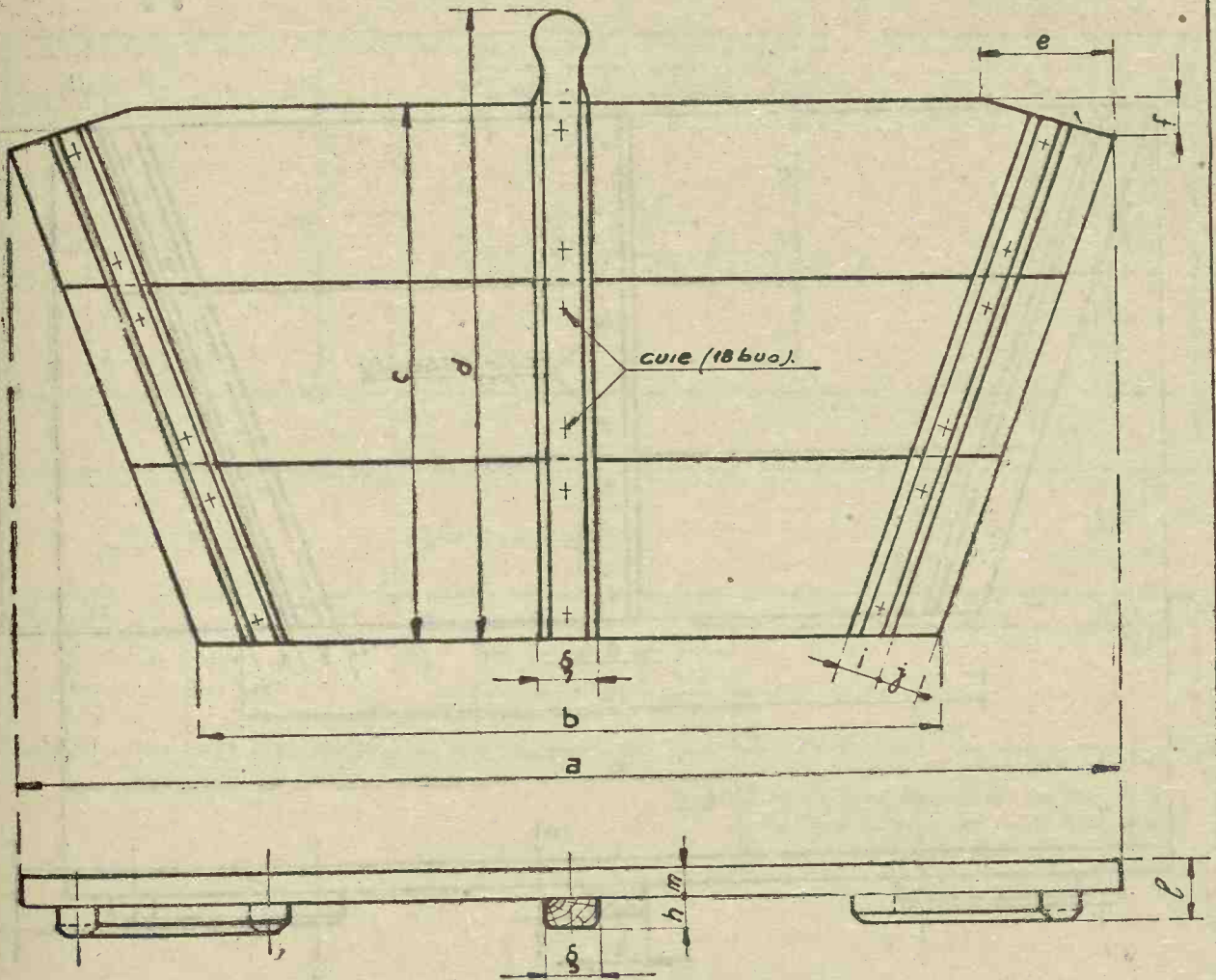

COTA ALFABETICĂ	COTA CORESPUNZĂTOARE în mm		
	CĂRUȚĂ TIP NR.1 MICĂ	CĂRUȚĂ TIP NR.2 MIJLOCIU	CĂRUȚĂ TIP NR.3 MARE
a	800	900	1000
b	510	600	710
c	420	460	570
d	500	550	670
e	100	100	100
f	25	30	30

COTA ALFABETICĂ	COTA CORESPUNZĂTOARE în mm		
	CĂRUȚĂ TIP NR.1 MICĂ	CĂRUȚĂ TIP NR.2 MIJLOCIE	CĂRUȚĂ TIP NR.3 MARE
g	45	45	50
h	25	25	30
i	35	35	40
j	35	35	35
l	45	50	60
m	20	25	30

NOTA: Chingile vor fi făcute din lemn de fag.

CĂRUȚĂ ȚĂRĂNEASCĂ Md.1939 "STANDARDIZATĂ" DETALIU DELA COȘ.	PLAN ANSAMBLU	PLAN DE DETALIU	Nr bucăți pentru:		
	Indice I	Indice 3	Tip.1 mică	Tip.2 mijlocie	Tip.3 mare
	DENUMIREA PIESEI: <i>Fundătura dinapoi.</i>		1	1	1
Scara 1:5	Material și tratament: <i>lemn de brad.</i>				

ARSENALUL ARMATEI

77

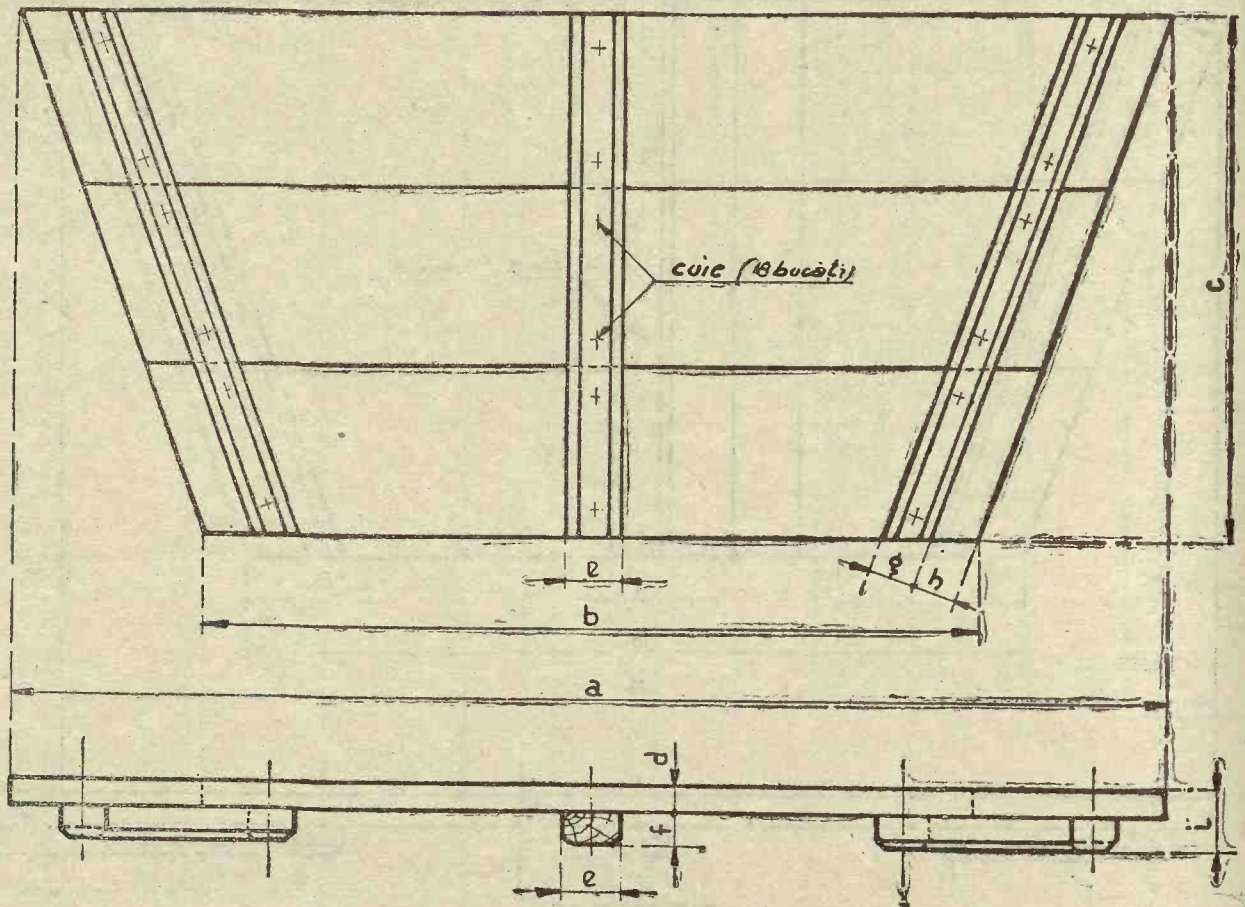

COTA ALFABETICĂ	COTE CORESPUNZĂTOARE ÎN mm.		
	CĂRUȚĂ TIP NR.1 MICĂ	CĂRUȚĂ TIP NR.2 MIJLOCIE	CĂRUȚĂ TIP NR.3 MARE
a	800	900	1080
b	510	600	710
c	395	430	540
d	20	25	30
e	45	45	50
f	25	25	30
g	35	35	40
h	35	35	35
L	45	50	60

Notă: Chingalele vor fi făcute din lemn de fag

CĂRUȚA ȚĂRĂNEASCĂ Md.1939

STANDARDIZATĂ.

DETALIU DELA COȘ

PLAN ANSAMBLU

INDICE 1

PLAN DE DETALIU

INDICE 4

Nr. bucăți pentru:

Tip.1 mică	Tip.2 mijlocie	Tip.3 mare
2	2	2

DENUMIREA PIESEI: Fundătorele dinainte

Scara: 1:5

Material și tratament: lemn de brad.

ARSENALUL ARMATEI
78

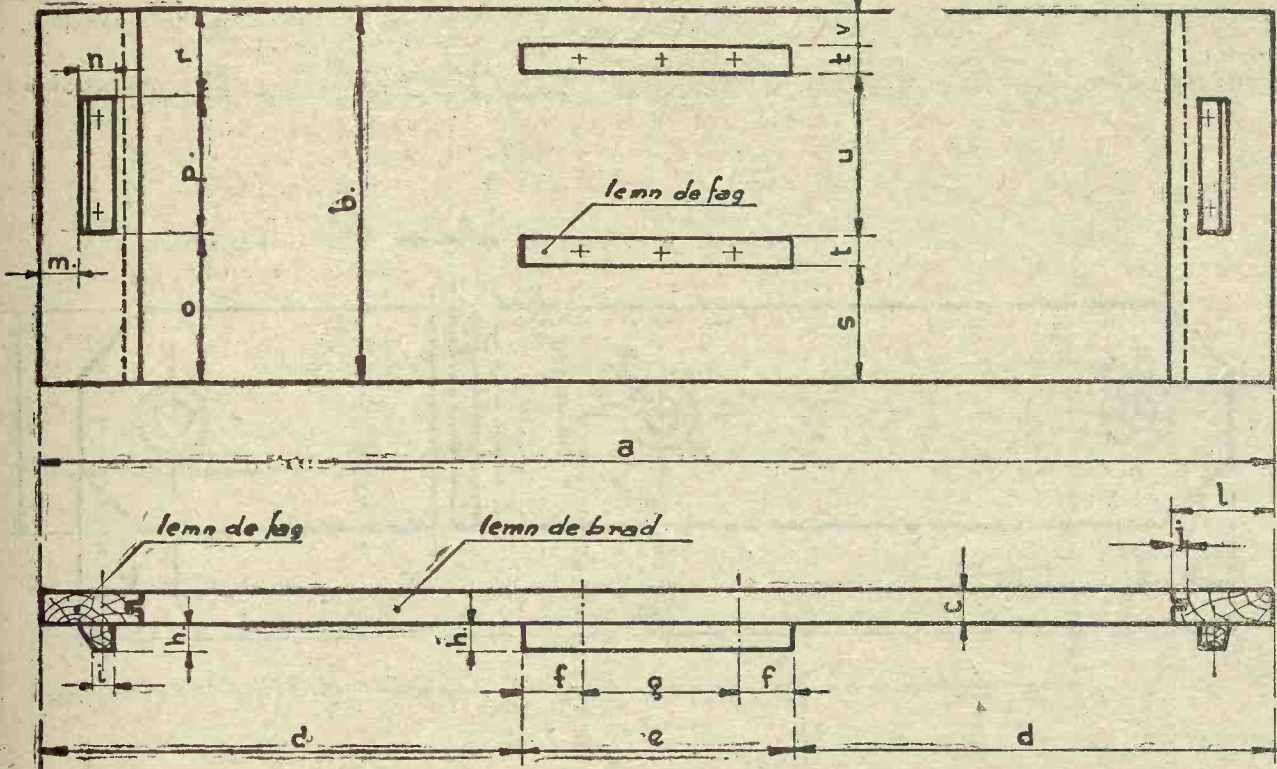

Nota Șipcile sunt fixate pe capac prin șuruburi pentru lemn de 57m φ și lungi de 407m (10 bucăți).

COTA ALFABETICĂ	COTE CORESPUNZĂTOARE IN mm.		
	CĂRUȚA TIP NR.1 MICĂ	CĂRUȚA TIP NR.2 MIJLOCIE	CĂRUȚA TIP NR.3 MARE
a	850	970	1150
b	300	300	360
c	25	25	30
d	320	380	450
e	210	210	250
f	45	45	45
g	120	120	160
h	25	25	30
i	20	20	25
j	15	15	15

COTA ALFABETICĂ	COTE CORESPUNZĂTOARE IN mm.		
	CĂRUȚA TIP NR.1 MICĂ	CĂRUȚA TIP NR.2 MIJLOCIE	CĂRUȚA TIP NR.3 MARE
l	80	80	80
m	30	30	30
n	25	25	30
o	120	120	110
p	110	110	180
r	70	70	70
s	90	90	80
t	25	25	30
u	130	130	180
v	30	30	40

NOTA: Chingile vor fi făcute din lemn de fag.

CĂRUȚA ȚĂRĂNEASCĂ Md.1939
- STANDARDIZATĂ.
DETALIU DELA COȘ.

PLAN ANSAMBLU Indice I	PLAN DE DETALIU Indice 5	Nr. bucăți pentru:		
DENUMIREA PIESEI: <i>Capacul lăditei și scaun.</i>		Tip 1 mică	Tip 2 mijlocie	Tip 3 mare
Scara: 1:5		1	1	1
Material și tratament: <i>Lemn de brad.</i>				

ARSENALUL ARMATEI
79

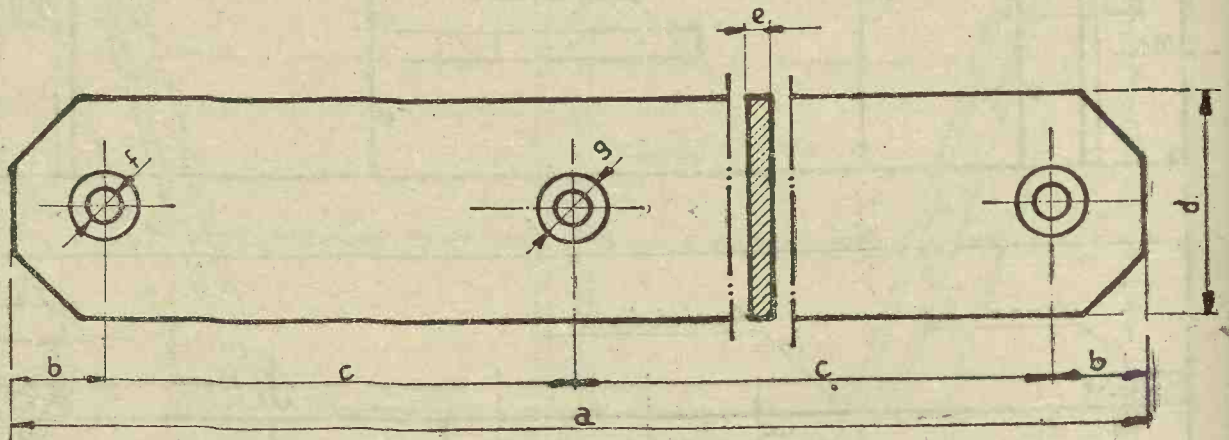

COTA ALFABETICĂ	COTE CORESPUNZĂTOARE ÎN mm.		
	CĂRUȚA TIP NR.1 MICĂ	CĂRUȚA TIP NR.2 MIJLOCIE	CĂRUȚA TIP NR.3 MARE
a	160	160	160
b	30	30	30
c	50	50	50
d	30	35	40
e	5	5	6
f	6	6	6
g	12	12	12

CĂRUȚA ȚĂRĂNEASCĂ Nd.1939 - STANDARDIZATĂ - DETALIU DELA COȘ.	PLAN ANSAMBLU	PLAN DE DETALIU	Nr. bucăți pentru :		
	INDICE I	INDICE 6	Tip 1 mică	Tip 2 mijlocie	Tip 3 mare
	DENUMIREA DIEȘII: <i>Placă de protecție a fundului.</i>		2	2	2
Scara = 1:1	Material și tratament: OL.00				

**ARSENALUL ARMATEI
80**

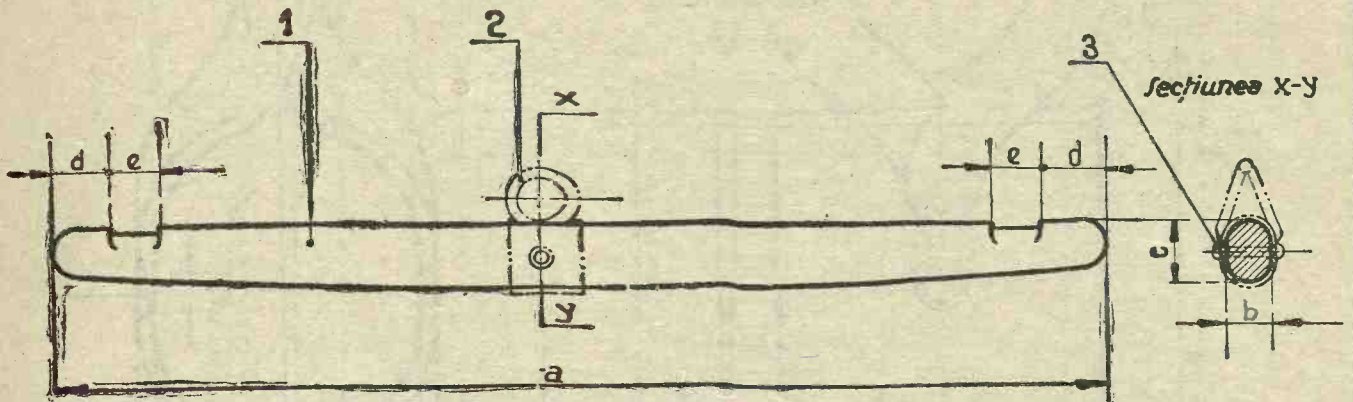

COTA ALFABETICĂ	COTE CORESPUNZĂTOARE în mm.		
	CĂRUȚĂ TIP NR.1 MICĂ	CĂRUȚĂ TIP NR.2 MIJLOCIE	CĂRUȚĂ TIP NR.3 MARE
a	750	750	750
b	40	44	44
c	50	60	60
d	45	50	50
e	40	40	40

NOTA. PENTRU INDICILE CU AȘTERIC (*) SE VOR CAUTA DATELE ÎN ACEST PLAN.

3	Mit.	D.I.N. 663 $\phi=6$ L=60	2	2	2	
2	Brățara cruciulitei	OL. 0000	2	2	2	
1	Cruciulita	Lemn de fr. sau ulm.	2	2	2	
INDICE	DENUMIREA PIESEI	MATERIAL ȘI TRATAMENT	NR. BUCĂȚI PENTRU :			OBSERTAȚII
CĂRUȚA TĂRĂNEASCĂ Md.1939		PLANUL DE ANSAMBLU GENERAL A	Tip 1 mică	Tip 2 mijlocie	Tip 3 mare	
STANDARDIZATĂ		PLANUL DE ANSAMBLU PARTIAL INDICE J.	SCARA : 1:5.			
CRUCIULITA-ANSAMBLU.						

ARSENALUL ARMATEI

81

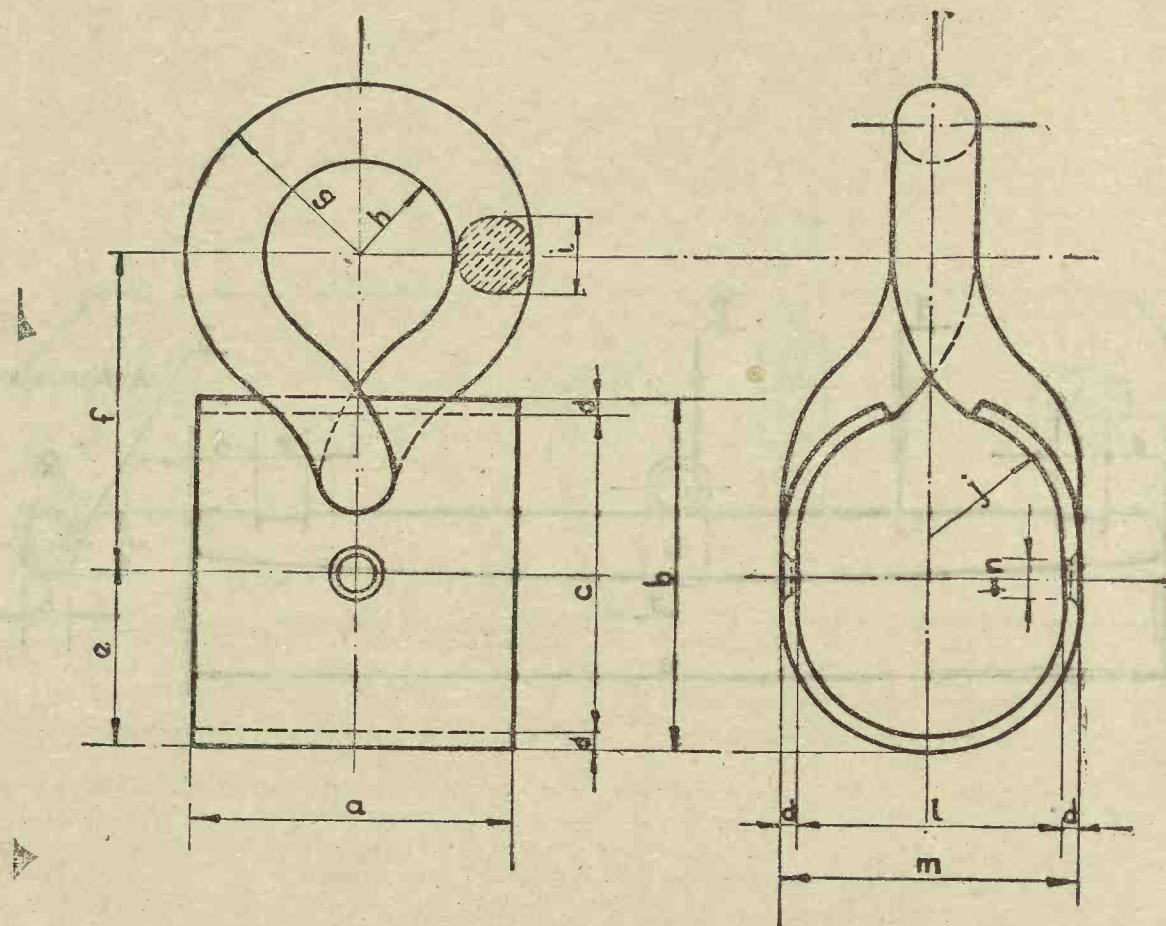

COTA ALFABETICA	COTE CORESPUNZĂTOARE IN mm		
	CĂRUȚA TIP NR.1 MICĂ	CĂRUȚA TIP NR.2 MIJLOCIE	CĂRUȚA TIP NR.3 MARE
a	50	50	50
b	56	66	68
c	50	60	60
d	3	3	4
e	28	33	34
f	50	60	60
g	27	27	29
h	15	15	15
i	12	12	14
j	20	22	22
l	40	44	44
m	46	50	52
n	6	6	6

CĂRUȚA ȚĂRĂNEASCĂ Md.1939
- STANDARDIZATĂ

DETALIU DELA CRUCIULIȚĂ

PLAN ANSAMBLU

Indice **J**

Denumirea piesei:

Scara:

PLAN DE DETALIU

Indice **2**

Brătara
- *cruciulitei*

Material și tratament: *OL.00.*

Nr. bucăți pentru :

Tip 1
mică

Tip 2
mijlocie

Tip 3
mare

2

2

2

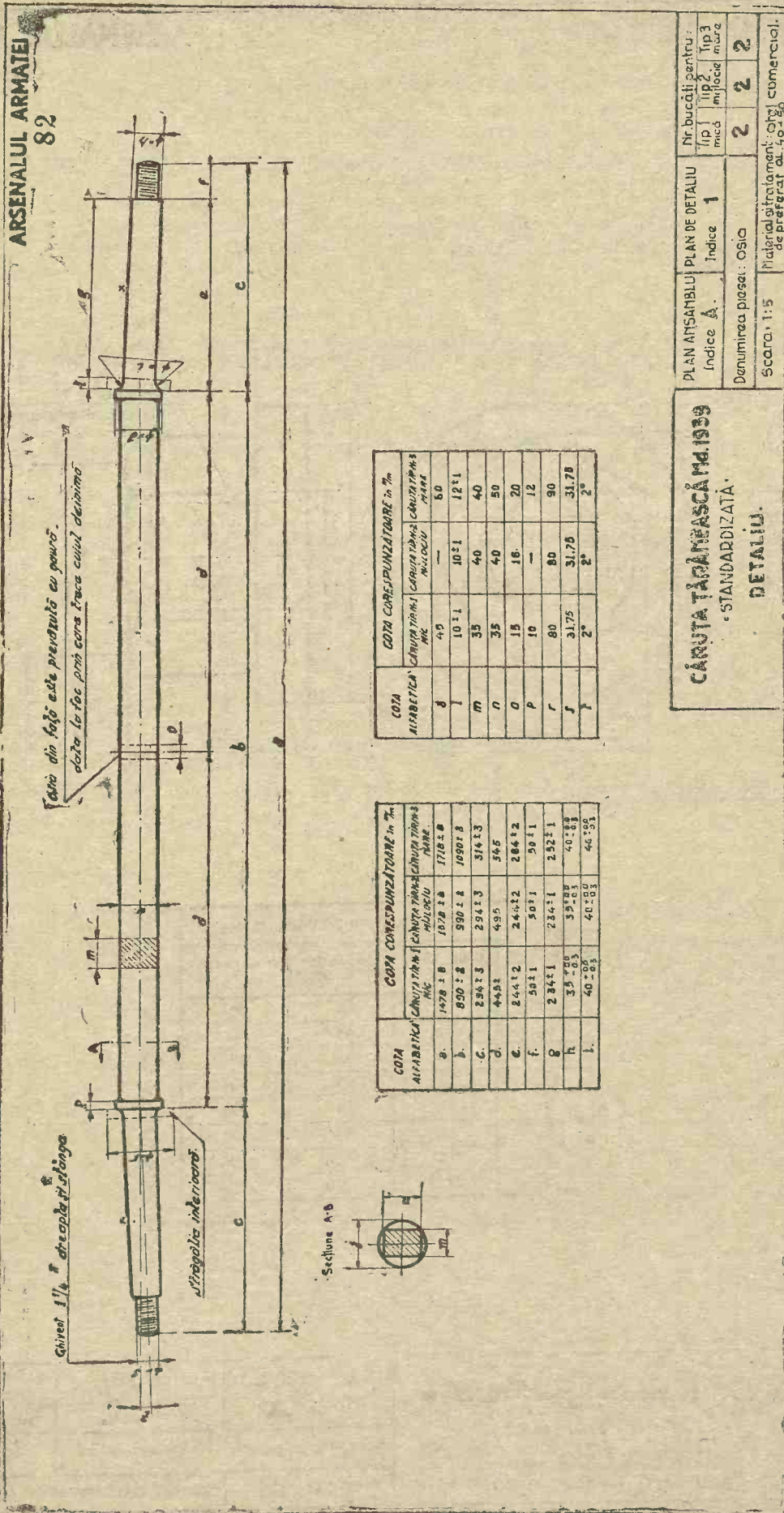

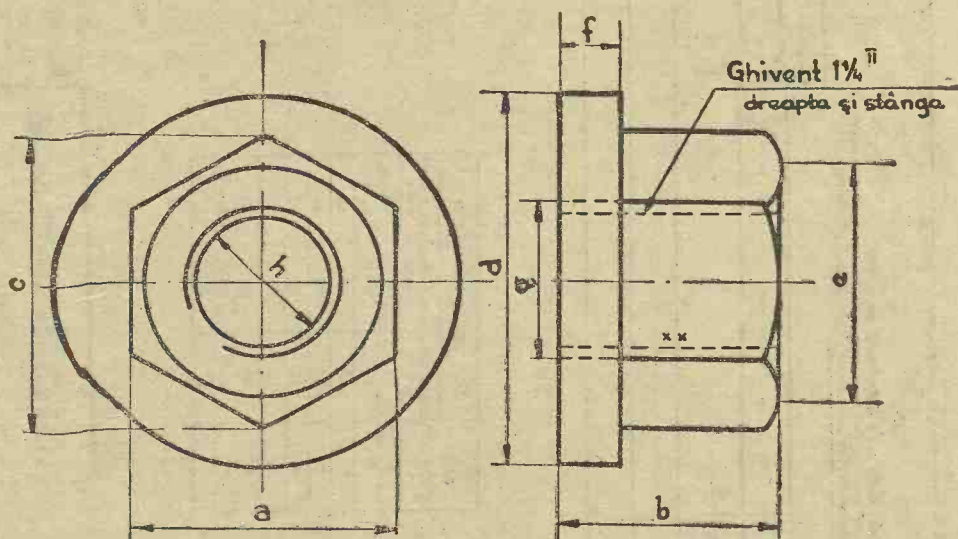
ARSENALUL ARMATEI
83

COTA ALFABETICĂ	COTE CORESPUNZĂTOARE IN mm		
	CĂRUȚA TIP NR.1 MICĂ	CĂRUȚA TIP NR.2 MIJLOCIE	CĂRUȚA TIP NR.3 MARE
a	46	46	50
b	43	43	46
c	53	53	57
d	73	73	70
e	43	43	47
f	13	13	14
g	31,75	31,75	31,75
h	27,10	27,10	27,10

CĂRUȚA ȚĂRĂNEASCĂ Nr.1939
 = STANDARDIZATĂ:
 - DETALIU -

PLAN ANSAMBLU
 INDICE **A**

PLAN DE DETALIU
 INDICE **2**

Nr. bucăți pentru:

Tip 1 mic	Tip 2 mijlociu	Tip 3 mare
-----------	----------------	------------

DENUMIREA PIESEI: *Pulița cap osie*

4	4	4
----------	----------	----------

Scara: 1:1

Material și tratament: *DL.38*

ARSENALUL ARMATEI
84

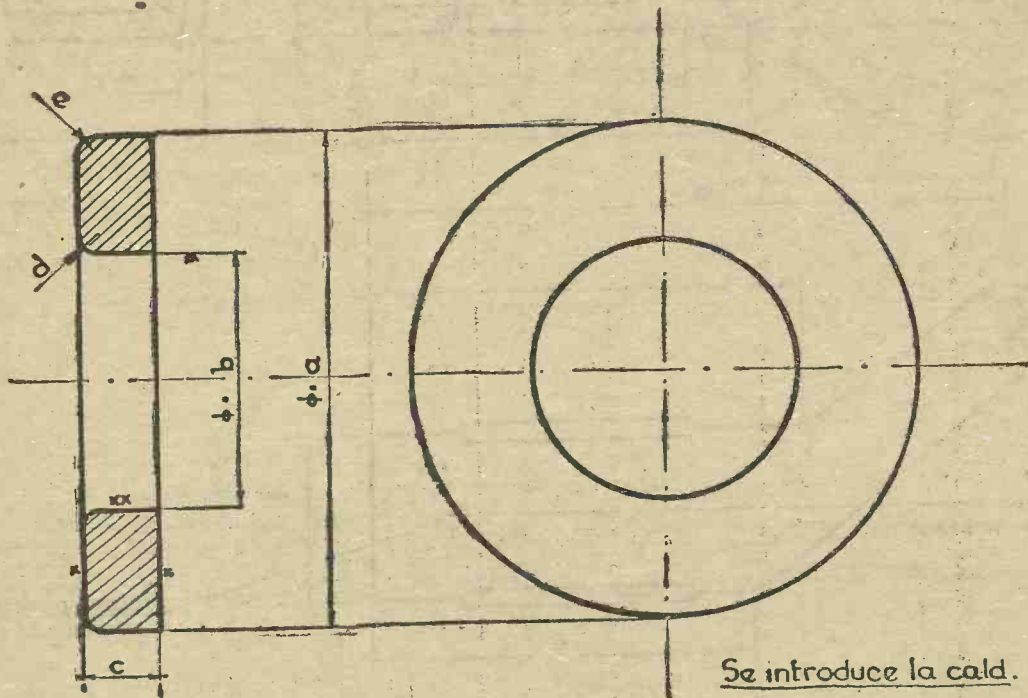

COTA ALFABETICĂ	COTE CORESPUNZĂTOARE în mm.		
	CĂRUȚA TIP NR.1 MICĂ	CĂRUȚA TIP NR.2 MIJLOCIE	CĂRUȚA TIP NR.3 MARE.
a	80	80	90
b	40 ^{-0,15} _{-0,45}	40 ^{-0,15} _{-0,45}	46 ^{-0,15} _{-0,45}
c	10±1	10±1	12±1
d	5	5	5
e	3	3	3

CĂRUȚA ȚĂRĂNEASCĂ Md.1939 = STANDARDIZATĂ = DETALIU.	PLAN ANSAMBLU	PLAN DE DETALIU	Nr. bucăți pentru :		
	Indice A	Indice 3	Tip 1 mică	Tip 2 mijlocie	Tip 3 mare
	Denumirea piesei: <i>Străgălia interioară</i>		4	4	4
Scara: 1:1		Material și tratament: OL.00			

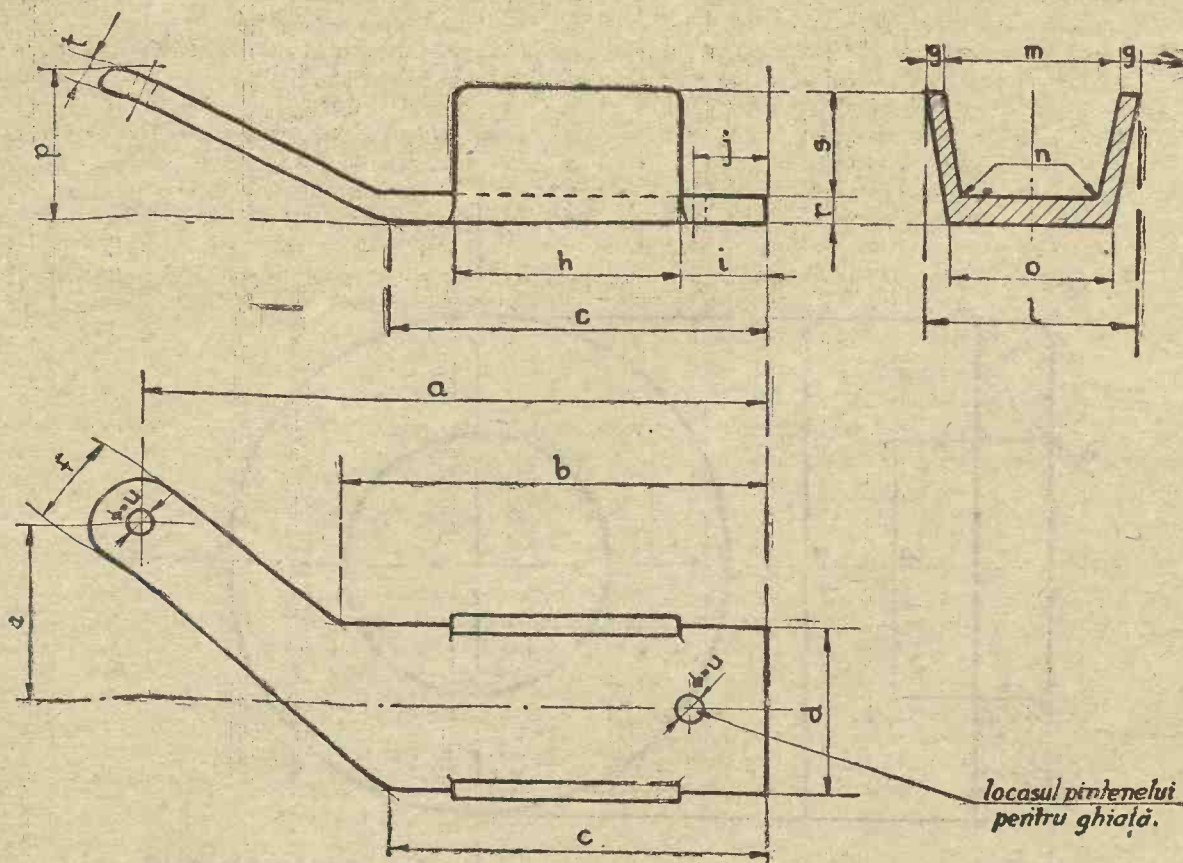
ARSENALUL ARMATEI
85

COTA ALFABETICĂ	COTE CORESPUNZĂTOARE IN mm		
	CĂRUȚA TIP NR.1 MICĂ	CĂRUȚA TIP NR.2 MIJLOCIE	CĂRUȚA TIP NR.3 MARE
a	240	250	280
b	160	170	200
c	140	150	180
d	60	65	90
e	60	60	70
f	30	30	36
g	6	7	10
h	80	90	100
i	35	35	35
j	30	30	50

COTA ALFABETICĂ	COTE CORESPUNZĂTOARE IN mm		
	CĂRUȚA TIP NR.1 MICĂ	CĂRUȚA TIP NR.2 MIJLOCIE	CĂRUȚA TIP NR.3 MARE
l	77	84	100
m	65	70	80
n	50	55	70
o	60	65	90
p	60	60	60
r	10	12	15
s	40	40	50
t	10	10	12
u	10	10	12

CĂRUȚA ȚĂRĂNEASCĂ Md.1939
• STANDARDIZATĂ •
- DETALIU -

PLAN ANSAMBLU	PLAN DE DETALIU	Nr. bucăți pentru:		
INDICE A	INDICE 4	Tip 1 mică	Tip 2 mijlocie	Tip 3 mare
DENUMIREA PIESEI:	<i>Tălpică</i>	1	1	1
Scara: 1:2,5	Material și tratament: OL.00			

ARSENALUL ARMATEI

86

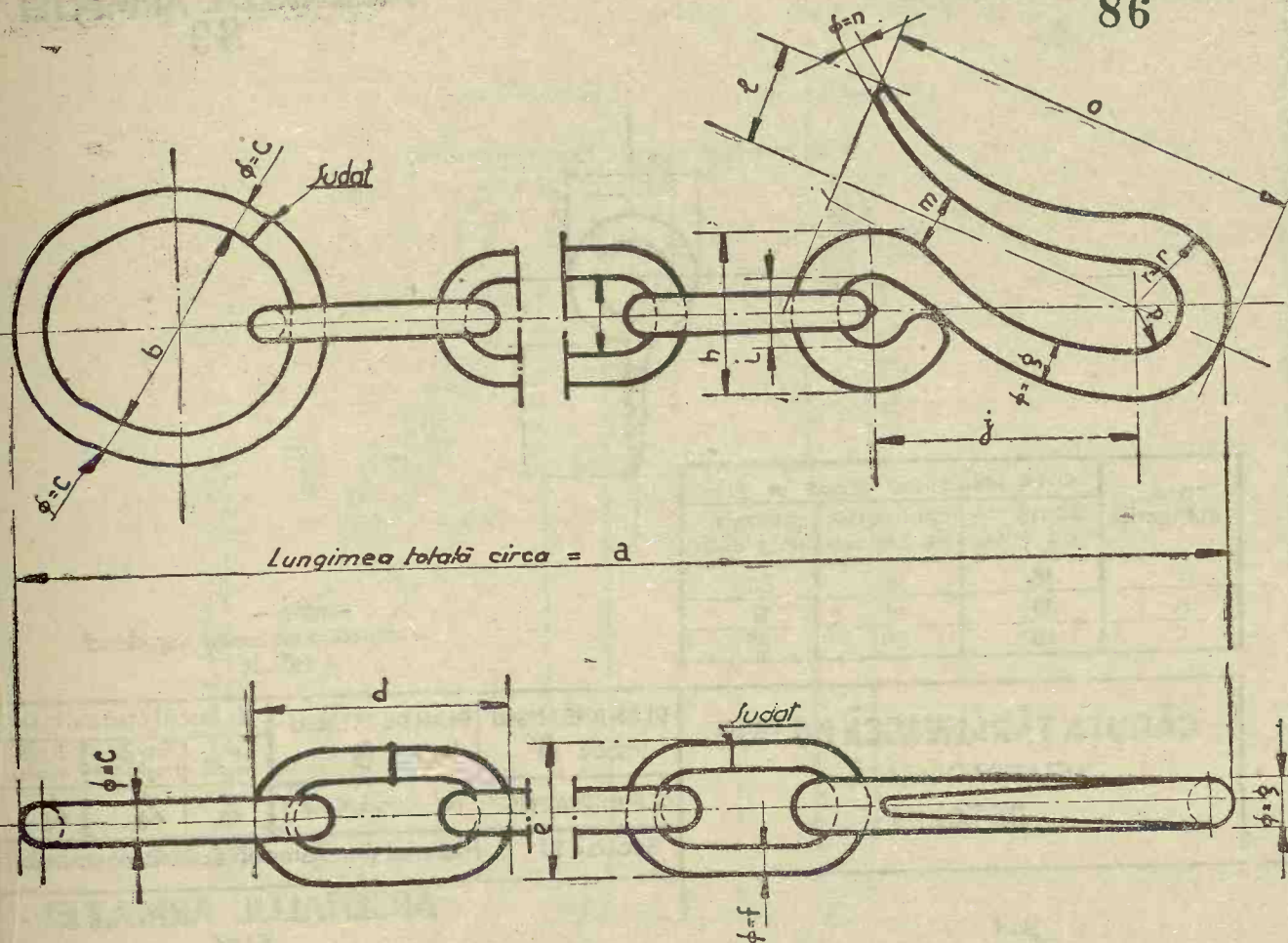

Lungimea totală circa = a

COTA ALFABETICĂ	COTE CORESPUNZĂTOARE în mm.		
	CĂRUȚA TIP NR.1 MICĂ	CĂRUȚA TIP NR.2 MIJLOCIE	CĂRUȚA TIP NR.3 MARE
a	1600	1800	1900
b	25	28	28
c	5	6	6
d	30	36	36
e	18	22	22
f	5	6	6
g	6	8	8
h	20	25	25

COTA ALFABETICĂ	COTE CORESPUNZĂTOARE în mm		
	CĂRUȚA TIP NR.1 MICĂ	CĂRUȚA TIP NR.2 MIJLOCIE	CĂRUȚA TIP NR.3 MARE
l	8	9	9
j	35	42	42
l	12	18	18
m	7	10	10
n	3	4	4
o	54	68	68
p	6	7	7
r	12	15	15

CĂRUȚA TĂRĂNEASCĂ Md.1939

STANDARDIZATĂ

— DETALIU —

PLAN ANSAMBLU
INDICE A

PLAN DE DETALIU
INDICE 5

Nr. bucăți pentru :

DENUMIREA PIEȘII

Lant cu cârlig al
tâlpicet

Tip. 1 mică	Tip. 2. mijlocie	Tip. 3 mare.
----------------	---------------------	-----------------

1	1	1
---	---	---

Scara. 1:1

Material și tratament. Calitate comercială.

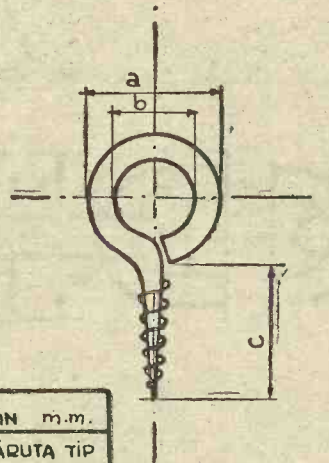
ARSENALUL ARMATEI
89

COTA ALFABETICĂ	COTE CORESPUNZĂTOARE în m.m.		
	CĂRUȚĂ TIP NR.1 MICĂ	CĂRUȚĂ TIP NR.2 MIJLOCIE	CĂRUȚĂ TIP NR.3 MARE
a	18	18	22
b	10	10	12
c	20	20	25

- NOTĂ -
Se vor procura din comerț, respectând cota b

CĂRUȚA ȚĂRĂNEASCĂ Md.1939
 •STANDARDIZATĂ•
DETALIU

 PLAN ANSAMBLU
 Indice **A**

 PLAN DE DETALIU
 Indice **8**

Nr.bucăți pentru:

Tip 1 mică	Tip 2 mijlocie	Tip 3 mare
4	4	4

 DENUMIREA PIESEI: *Inel cu surub pt.cui*

Scara: 1:1

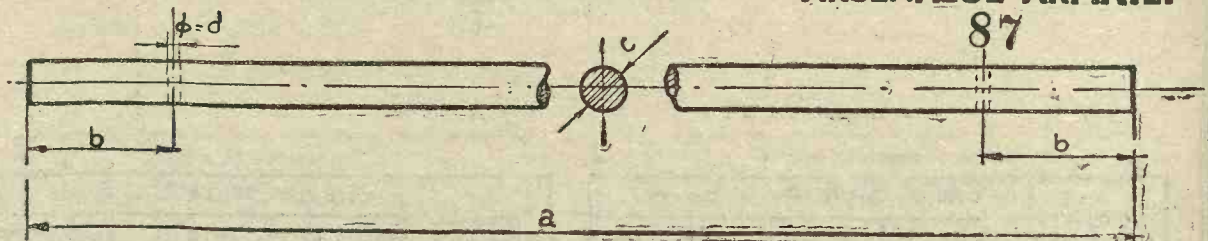
 Material și tratament: *Calitate comercială*
ARSENALUL ARMATEI
87

Nota: cotele însemnate cu b se precizează

COTA ALFABETICĂ	COTE CORESPUNZĂTOARE în m.m.		
	CĂRUȚĂ TIP NR.1 MICĂ	CĂRUȚĂ TIP NR.2 MIJLOCIE	CĂRUȚĂ TIP NR.3 MARE
a	2320	2520	2700
b	300	300	315
c	55	65	75
d	8	8	12

CĂRUȚA ȚĂRĂNEASCĂ Md.1939
 •STANDARDIZATĂ•
DETALIU

 PLAN ANSAMBLU
 Indice **A**

 PLAN DE DETALIU
 Indice **6**

Nr.bucăți pentru:

Tip 1 mică	Tip 2 mijlocie	Tip 3 mare
2	2	2

 DENUMIREA PIESEI: *Drugul*

Scara: 1:10

 Material și tratament: *Lemn de frasin sau U/m*

ARSENALUL ARMATEI
88

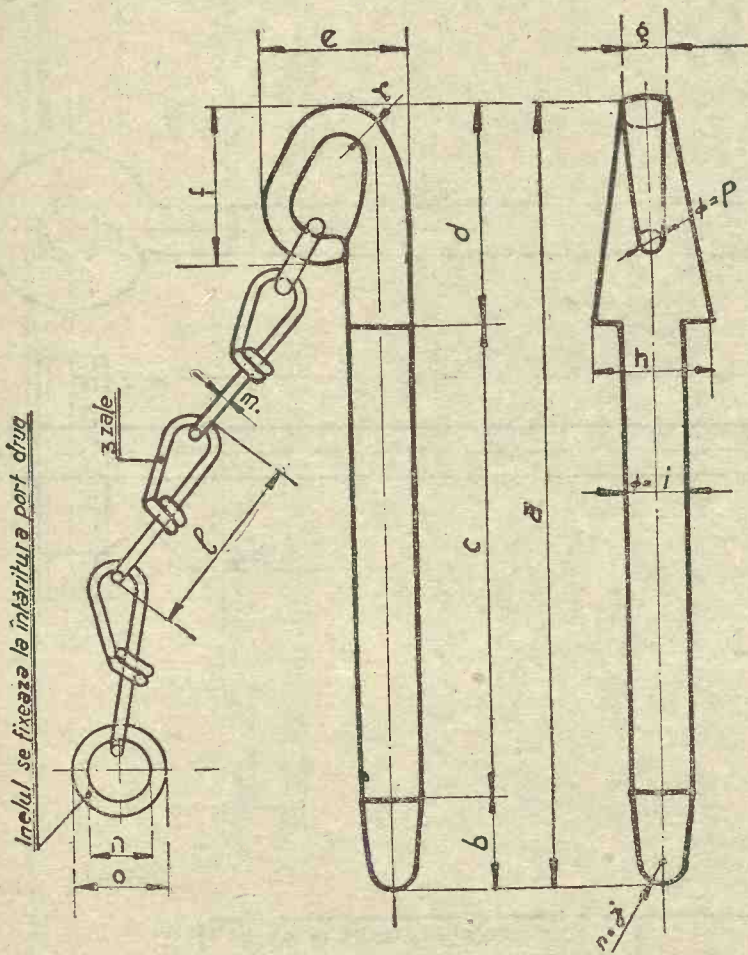

COTA ALFABETICĂ	COTE CORESPUNZĂTOARE IN mm		
	CĂRUȚĂ TIP NR.1 MICĂ	CĂRUȚĂ TIP NR.2 MIJLOCIE	CĂRUȚĂ TIP NR.3 MARE
a	110	110	125
b	15	15	15
c	65	65	75
d	30	30	35
e	20	20	20
f	20	20	25
g	7	7	7
h	16	16	18

COTA ALFABETICĂ	COTE CORESPUNZĂTOARE IN mm		
	CĂRUȚĂ TIP NR.1 MICĂ	CĂRUȚĂ TIP NR.2 MIJLOCIE	CĂRUȚĂ TIP NR.3 MARE
i	8	8	10
l	2	2	3
p	30	30	30
m	2	2	2
n	10	10	12
o	18	18	20
p	3	3	3
r	4	4	4

CĂRUȚA ȚĂRĂNEASCĂ NR.1939

= STANDARDIZATĂ:

- DETALIU -

PLAN ANSAMBLU	PLAN DE DETALIU	Nr. bucăți pentru:		
Indice A	Indice 7	Tip 1 mică	Tip 2 mijlocie	Tip 3 mare
Denumirea piesei: <i>Cui cu lanț pentru fixat drugul</i>		4	4	4
Scara: 1:1	Material și tratament: <i>Cuiul OL.00 Lanțul comercial</i>			

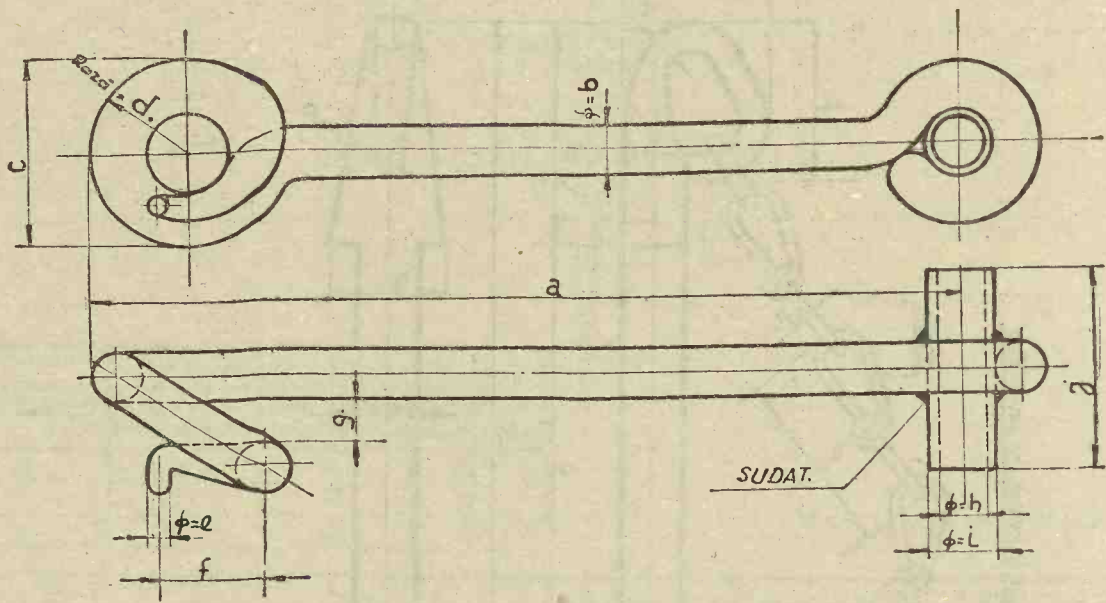
ARSENALUL ARMATEI
90

COTA ALFABETICĂ	COTE CORESPUNZĂTOARE în mm.		
	CĂRUȚA TIP NR.1 MICĂ	CĂRUȚA TIP NR.2 MIJLOCIE	CĂRUȚA TIP NR.3 MARE
a	270	—	—
b	16	—	—
c	50	—	—
d	30	—	—
e	6	—	—
f	30	—	—
g	13	—	—
h	15	—	—
l	21	—	—
j	65	—	—

CĂRUȚA ȚĂRĂNEASCĂ Md.1939
 - STANDARDIZATĂ -
 - DETALIU -

PLAN ANSAMBLU
 INDICE **A**

PLAN DE DETALIU
 INDICE **9**

Nr. bucăți pentru :

Tip 1 mică	Tip 2 mijlocie	Tip 3 mare
------------	----------------	------------

DENUMIREA PIESEI : *Cârliț de tracțiune*

1

—

—

Scara : 1:2

Material și tratament : *OL.00*

ARABULUI ARMAT
91

VARIANTA II

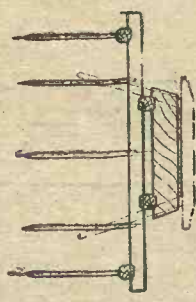

VARIANTA I

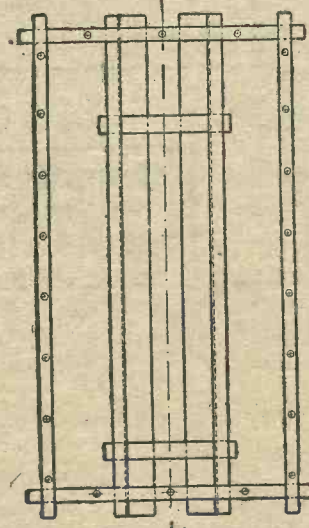

Nota: - Cadrul (cadrela) se poate face din lemn de
cașiu uscat, rotund sau copil, se poate și din
- Plăci de cadru, depinde de felul cadrului.
- Cadrul se poate face și din metal.
- Cadrul se poate face și din metal și din
- Cadrul se poate face și din metal și din

CĂRUȚA TĂBĂNEASCĂ PD. 1939		PLAN ANSAMBLU PLIN DE DETALIU		INCUCIRI PENTRU:	
Indice	—	Indice	—	Tip	—
DE NUMER DE ÎNȘI: —		DE NUMER DE ÎNȘI: —		Tip	—
Tip Nr. 1 (mici), Nr. 2 (mijlocii) și Nr. 3 (marți).		Tip Nr. 1 (mici), Nr. 2 (mijlocii) și Nr. 3 (marți).		Tip	—
Score: 1,20		Score: 1,20		Tip	—

ARSENALUL ARMATEI
92

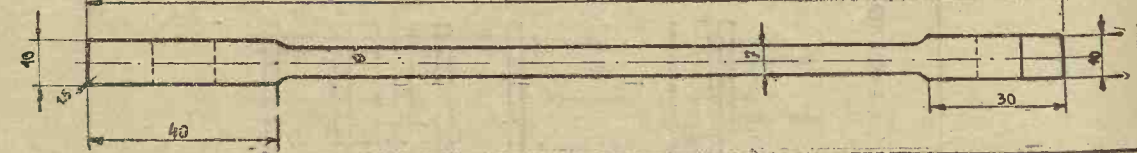
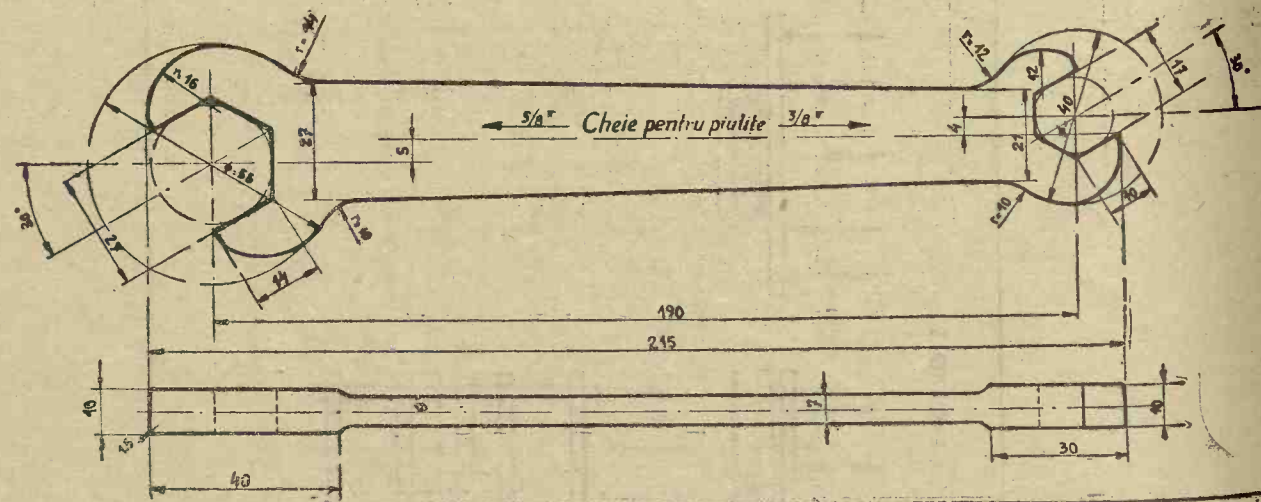
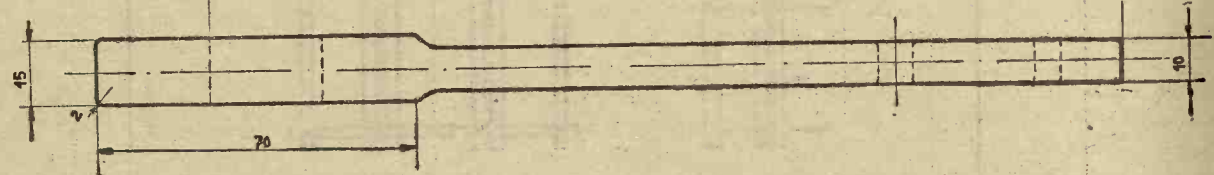
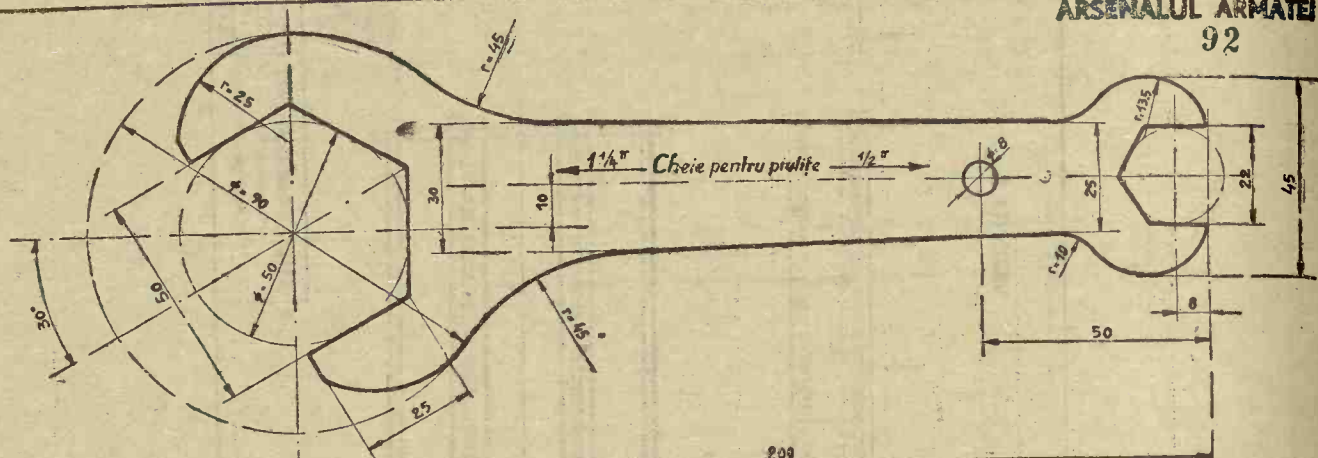

CĂRUȚA TĂRÂNEASCĂ Md. 1939 • STANDARDIZATĂ • Tip Nr. 1 (mică), Nr. 2 (mijlocie) și Nr. 3 (mare) -ACCESORII-	PLAN ANSAMBLU	PLAN DE DETALIU	Nr. bucăți pentru:		
	Indice —	Indice —	Tip 1 mică	Tip 2 mijlocie	Tip 3 mare
DENUMIREA PIESEI:	Cheie pentru montaj și demontaj piulițe		2 (1+1)	2 (1+1)	2 (1+1)
Scara: 1:1	Material și tratament: O.L. 42				

ARSENALUL ARMATEI
93

TABEL RECAPITULATIV

Cuprinderile de ansamblu și detaliu de la Căruța Jărânească Md. 1939 Standardizată, Tip 1 Mică, Tip 2 Mijlocie și Tip 3 Mare.

Denumirea piesei		Denumirea piesei	
Nr. curent	Indicila ansamblului general	Nr. curent	Indicila ansamblului general
1	A	47	D
2	B	48	15
3	1-2-3	49	1
4	4	50	2
5	5	51	4
6	6	52	5
7	7	53	6
8	8	54	E
9	9	55	1
10	10	56	2
11	11	57	5
12	12	58	F
13	13	59	2
14	14	60	4
15	15	61	G
16	16	62	1
17	17	63	2
18	18	64	3
19	19	65	4
20	20	66	5
21	21	67	6
22	22	68	H
23	23	69	2
24	24	70	4
25	25	71	5
26	26	72	6
27	27	73	I
28	28	74	1
29	29	75	2
30	30	76	3
31	31	77	4
32	32	78	5
33	33	79	6
34	C	80	J
35	1-2-3	81	2
36	4	82	1
37	5	83	2
38	6	84	3
39	7	85	4
40	8	86	5
41	9	87	6
42	10	88	7
43	11	89	8
44	12	90	9
45	13	91	-
46	14	92	-
		93	-

Denumirea piesei		Denumirea piesei	
Nr. curent	Indicila ansamblului general	Nr. curent	Indicila ansamblului general
47	D	15	
48	1		
49	2		
50	4		
51	5		
52	6		
53	E		
54	1		
55	2		
56	5		
57	F		
58	2		
59	4		
60	G		
61	1		
62	2		
63	3		
64	4		
65	5		
66	6		
67	H		
68	2		
69	4		
70	5		
71	6		
72	I		
73	1		
74	2		
75	3		
76	4		
77	5		
78	6		
79	J		
80	2		
81	1		
82	2		
83	3		
84	4		
85	5		
86	6		
87	7		
88	8		
89	9		
90	-		
91	-		
92	-		
93	-		

Denumirea piesei		Denumirea piesei	
Nr. curent	Indicila ansamblului general	Nr. curent	Indicila ansamblului general
1	A	47	D
2	B	48	15
3	1-2-3	49	1
4	4	50	2
5	5	51	4
6	6	52	5
7	7	53	6
8	8	54	E
9	9	55	1
10	10	56	2
11	11	57	5
12	12	58	F
13	13	59	2
14	14	60	4
15	15	61	G
16	16	62	1
17	17	63	2
18	18	64	3
19	19	65	4
20	20	66	5
21	21	67	6
22	22	68	H
23	23	69	2
24	24	70	4
25	25	71	5
26	26	72	6
27	27	73	I
28	28	74	1
29	29	75	2
30	30	76	3
31	31	77	4
32	32	78	5
33	33	79	6
34	C	80	J
35	1-2-3	81	2
36	4	82	1
37	5	83	2
38	6	84	3
39	7	85	4
40	8	86	5
41	9	87	6
42	10	88	7
43	11	89	8
44	12	90	9
45	13	91	-
46	14	92	-
		93	-

MINISTERUL AFACERILOR STRĂINE
GENERAL ION ANTONESCU,
Conducătorul Statului Român

și
Președintele Consiliului de Miniștri,

În baza dispozițiilor decretelor-legi Nr. 3.052 din 5 Septembrie și Nr. 3.072 din 7 Septembrie 1940,

Am decretat și decretăm:

Articol unic. D-l general Dănilă Pap este numit, pe ziua de 1 Iunie 1941, trimis extraordinar și ministru plenipotențiar pe lângă Sf. Scaun.

Dat în București la 2 Iunie 1941.

Conducătorul Statului Român,

Președinte al Consiliului de Miniștri

și

Ministrul Afacerilor Străine ad-interim,

General Ion Antonescu

Nr. 1.643.

MINISTERUL MUNCII, SĂNĂTĂȚII
ȘI OCROTIRILOR SOCIALE
RECTIFICARE

În decretul Nr. 667 din 14 Martie 1941, inserat în Monitorul Oficial cu Nr. 63 din 15 Martie 1941, partea I-a, la pagina 1295, coloana II, rândul 8 de jos în sus, se va citi *dr. „Rugină C. Iordache“*, în loc de *dr. Rugină C.*

Eroare de manuscris.

Nr. 19.259. 1941, Mai 30.

MINISTERUL FINANTELOR
GENERAL ION ANTONESCU,
Conducătorul Statului Român

și

Președintele Consiliului de Miniștri,

Asupra raportului d-lui ministru secretar de Stat la Departamentul Finanțelor, ca Nr. 79.513 din 28 Mai 1941;

Având în vedere dispozițiile art. 6 din legea pentru evaluarea și perceperea veniturilor și pentru fixarea cheltuielilor Statului pe exercițiul 1941/1942 și art. 67 și 134 din legea asupra contabilității publice;

În baza dispozițiilor decretelor-legi Nr. 3.052 din 5 Septembrie și Nr. 3.072 din 7 Septembrie 1940,

Am decretat și decretăm:

Art. I. Pentru angajări, lichidări, ordonanțări și plăți de cheltuieli pe luna Iunie 1941, din Bugetul general al Statului pe exercițiul 1941/1942, pentru cheltuieli de materiale, cheltuieli diverse, diverse de personal, creanțe din exerciții închise și cheltuieli din venituri cu afecțiuni speciale, se repartizează pe departamente, următoarele sume maxime:

Dela titlul I „Cheltuieli ordinare“

Ministerului Apărării Naționale, lei 271.000.000.

Ministerului Finanțelor, 73.000.000 lei.

Ministerului Culturii Naționale și al Cultelor, lei 80.259.874.

Ministerului Afacerilor Interne, lei 40.800.000.

Ministerului Lucrărilor Publice și Comunicațiilor, lei 95.000.000.

Ministerului Justiției, lei 14.000.000.

Ministerului Agriculturii și Domeniilor, lei 16.000.000.

Ministerului Economiei Naționale, lei 19.800.000.

Ministerului Afacerilor Străine, lei 10.000.000.

Ministerului Muncii, Sănătății și Ocrotirilor Sociale, lei 7.000.000.

Ministerului Propagandei Naționale, lei 9.500.000.

Președinției Consiliului de Miniștri, lei 11.000.000.

Total lei 647.359.874.

Dela titlul II „Cheltuieli extraordinare“

Ministerului Apărării Naționale, lei 7.800.000.

Ministerului Finanțelor, 18.000.000 lei.

Ministerului Culturii Naționale și al Cultelor, lei 6.000.000.

Ministerului Afacerilor Interne, lei 3.000.000.

Ministerului Lucrărilor Publice și Comunicațiilor, lei 51.080.

Ministerului Justiției, lei 4.000.000.

Ministerului Agriculturii și Domeniilor, lei 3.000.000.

Ministerului Economiei Naționale, lei 997.463.

Ministerului Afacerilor Străine, lei 450.000.

Ministerului Muncii, Sănătății și Ocrotirilor Sociale, lei 11.628.

Ministerului Propagandei Naționale, lei 166.665.

Președinției Consiliului de Miniștri, lei 35.000.

Total lei 43.511.836.

Dela titlul III „Creanțe din exerciții închise“

Ministerului Finanțelor, lei 6.156.050.

Ministerului Culturii Naționale și al Cultelor, lei 4.033.072.

Ministerului Afacerilor Interne, lei 10.042.682.

Ministerului Lucrărilor Publice și Comunicațiilor, lei 1.551.109.

Ministerului Justiției, lei 10.634.856.

Ministerului Economiei Naționale, lei 245.147.

Ministerului Afacerilor Străine, lei 2.000.000.

Ministerului Muncii, Sănătății și Ocrotirilor Sociale, lei 2.737.133.

Total lei 37.400.049.

Dela titlul IV „Cheltuieli din venituri cu afecțiuni speciale“

Ministerului Apărării Naționale, lei 95.000.

Ministerului Finanțelor, lei 2.500.000.

Ministerului Culturii Naționale și al Cultelor, lei 10.000.000.

Ministerului Afacerilor Interne, lei 6.000.000.

Ministerului Lucrărilor Publice și Comunicațiilor, lei 320.000.

Ministerului Agriculturii și Domeniilor, lei 25.000.000.

Ministerului Economiei Naționale, lei 10.000.000.

Ministerului Muncii, Sănătății și Ocrotirilor Sociale, lei 600.000.

Total 54.515.000.

Total general, lei 782.786.759.

Art. II. Ministerele sunt obligate ca, din sumele alocate mai sus pentru cheltuieli ordinare și extraordinare, să angajeze, lichideze și ordonanteze cu precădere cheltuieli de hrană, furaje, combustibil, obligațiuni contractuale de orice natură, chirii, apă, lumină, partea anuală de echipament și cheltuieli de instrucție ale armatei pe luna Iunie 1941.

După ce se vor fi ordonanțat cheltuielile de mai sus, se vor putea face și alte cheltuieli de materiale strict necesare și indispensabile bunului mers al serviciului pe luna Iunie a. c., iar cheltuielile prevăzute la capitolele „Diverse“ și „Diverse de Personal“ vor putea fi făcute numai după ce se vor fi satisfăcut aceste cheltuieli.

În limita strictă a plusului rămas neîntrebuințat, se vor putea cere acreditive Direcțiunii Generale a Mișcării Fondurilor, și pentru ordonanțele rămase eventual neachitate, reprezentând cheltuieli de materiale pe lunile Aprilie și Mai 1941.

De asemenea se vor putea prevedea în tablourile pentru cereri de acreditive, după ce vor fi ordonanțate și cheltuielile legal angajate, dar rămase nelichidate și neordonanțate din lipsă de cotă, cu începere dela 1 Aprilie 1941, însă numai din disponibilul cotelor repartizate prin acest decret și numai după ce se vor fi împlinit toate cheltuielile prevăzute în alneatele de mai sus.

Dacă după împlinirea nevoilor astfel indicate, vor rezulta plusuri, ele vor putea fi utilizate și pentru noi angajări, lichidări și ordonanțări pentru drepturi începând cu luna Aprilie 1941.

Art. III. În afară de sumele de mai sus se mai repartizează pentru regulărizări:

Dela titlul I „Cheltuieli ordinare“

Ministerului Culturii Naționale și al Cultelor, lei 10.900.000.

Ministerului Afacerilor Interne, lei 18.800.000.

Ministerului Agriculturii și Domeniilor, lei 11.000.000.
Președinției Consiliului de Miniștri, lei 10.000.000.
Total lei 50.700.000.

Dela titlul III „Creanțe din exerciții închise“

Ministerului Finanțelor, lei 702.600.
Ministerului Culturii Naționale și al Cultelor, lei 1.257.237.
Total lei 1.959.837.
Total general, lei 52.659.837.

Art. IV. Pentru operațiuni de ordine, se repartizează Ministerului de Finanțe, următoarele sume:

Dela titlul I „Cheltuieli ordinare“, lei 101.000.000.
Dela titlul II „Cheltuieli extraordinare“, lei 57.806.762.
Total lei 158.806.762.

Art. V. Ministerul de Finanțe este autorizat ca, peste sumele de cheltuieli alocate prin acest decret, să ordonănțe toate sumele necesare Datoriei Publice.

Asupra cotelor distribuite prin acest decret, dela titlul I „Cheltuieli ordinare“, se vor efectua angajări și ordonanțări privitor, atât la cheltuielile prevăzute în articolele bugetelor departamentelor respective, cât și la cele din credite extraordinare bugetare.

Art. VI. Angajările și lichidările, în limita sumelor repartizate prin acest decret, se vor face în intervalul dela 1—30 Iunie, iar ordonanțările dela 10—30 Iunie 1941.

Art. VII. D-nii consilieri controlori și directori de contabilitate ai departamentelor respective vor supraveghea ca angajările, lichidările și ordonanțările, să se facă conform dispozițiilor din L. C. P., legea pentru evaluarea și perceperea veniturilor și pentru fixarea cheltuielilor Statului pe exercițiul 1941/1942 și legea pentru unele măsuri financiare excepționale, aplicabile în cursul exercițiului 1941/1942, publicate în Monitorul Oficial Nr. 78 din 1 Aprilie 1941.

Art. VIII. D-l ministru secretar de Stat la Departamentul Finanțelor este însărcinat cu executarea acestui decret.
Dat în București la 31 Mai 1941.

Conducătorul Statului Român

și

Președintele Consiliului de Miniștri,

General Ion Antonescu

Ministrul finanțelor,

General de Brigadă N. Stoicescu

Nr. 1.611.

GENERAL ION ANTONESCU,
Conducătorul Statului Român

și

Președintele Consiliului de Miniștri,

Asupra raportului d-lui ministru secretar de Stat la Departamentul Finanțelor, cu Nr. 77.677 din 27 Mai 1941;

In baza dispozițiilor decretelor-legi Nr. 3.052 din 5 Septembrie și Nr. 3.072 din 7 Septembrie 1940,

Am decretat și decretăm:

Art. I. D-l Iancu Pivniceru, inspector regional cl. I-a, din Corpul de inspecție al Ministerului de Finanțe, se pune definitiv în retragere, din oficiu, pe data de 1 Octombrie 1940, pentru caz de boală, recunoscându-i-se, cu începere dela data de mai sus, o pensiuă de lei 8.289 lunar, conform deciziei cu Nr. 12.455 din 1940 a Casei generale de pensiuă.

Art. II. D-l ministru secretar de Stat la Departamentul Finanțelor este însărcinat cu executarea acestui decret.

Dat în București la 30 Mai 1941.

Conducătorul Statului Român
și

Președintele Consiliului de Miniștri,

General Ion Antonescu

Ministrul finanțelor,

General de Brigadă N. Stoicescu

Nr. 1.599.

JURNAL ALE CONSILIULUI DE MINIȘTRI MINISTERUL PROPAGANDEI NAȚIONALE

Consiliul de Miniștri, în ședința sa de la 25 Mai 1941,

Luând în deliberare referatul d-lui ministru secretar de Stat la Departamentul Propagandei Naționale cu Nr. 7.073 din 19 Mai 1941;

Având în vedere dispozițiile art. 31 din legea pentru înființarea Administrației comerciale „Oficiul Național Cinematografic“ (O. N. C.), precum și dispozițiile art. 9 din legea pentru unele măsuri financiare excepționale pe exercițiul 1941/1942;

Având în vedere avizul favorabil al Comisiunii permanente pentru realizări de economii, comunicat cu adresa Ministerului Finanțelor Nr. 62.632 din 16 Mai 1941,

Decide:

Art. I. Aprobă angajarea personalului specificat în prezentul jurnal, la Administrația Comercială „Oficiul Național Cinematografic“, pendinte de Ministerul Propagandei Naționale, cu începere dela 1 Mai 1941 și până la 31 Martie 1942, cu plata din bugetul Administrației Comerciale O. N. C., pe exercițiul 1941/1942, după cum urmează:

Personal de specialitate

1 director tehnic, lunar 40.000 = 40.000 lei.

1 asistent al directorului tehnic, lunar 20.000 = 20.000 lei.

1 consilier muzical, lunar 25.000 = 25.000 lei.

1 reporter al jurnalului sonor, lunar 19.000 = 19.000 lei.

1 administrator al producției, lunar 18.000 = 18.000 lei.

1 asistent de documentații, lunar 12.000 = 12.000 lei.

Studio

1 mașinist șef, lunar 13.000 = 13.000 lei.

1 mașinist, lunar 9.000 = 9.000 lei.

3 electricieni, lunar 12.000 = 36.000 lei.

Operatori imagine

1 operator șef, lunar 35.000 = 35.000 lei.

2 operatori, lunar 28.000 = 56.000 lei.

1 asistent operator I, lunar 14.000 = 14.000 lei.

3 asistenți operatori II, lunar 10.000 = 30.000 lei.

Operatori sunet

1 operator sunet, lunar 28.000 = 28.000 lei.

1 asistent sunet, lunar 18.000 = 18.000 lei.

1 ajutor sunet, lunar 10.000 = 10.000 lei.

1 proiecționist electrician, lunar 9.000 = 9.000 lei.

Montaj

1 monteur șef, lunar 25.000 = 25.000 lei.

2 monteurii I, lunar 23.000 = 46.000 lei.

1 monteur II, lunar 14.000 = 14.000 lei.

1 asistent monteur, lunar 10.000 = 10.000 lei.

Laborator

1 șef laborator, lunar 25.000 = 25.000 lei.

1 administrator laborator, lunar 19.000 = 19.000 lei.

1 subșef laborator, lunar 12.000 = 12.000 lei.

1 șef developaj negativ, lunar 8.000 = 8.000 lei.

1 lucrător developaj negativ, lunar 6.000 = 6.000 lei.

1 șef copiaj, lunar 8.000 = 8.000 lei.

1 lucrător copiaj, lunar 6.000 = 6.000 lei.

1 șef developaj pozitiv, lunar 11.500 = 11.500 lei.

1 lucrător developaj pozitiv, lunar 6.000 = 6.000 lei.

1 maistru în sensitometrie, lunar 8.000 = 8.000 lei.

1 lucrător de punctaj, lunar 11.000 = 11.000 lei.

4 lucrătoare control negativ, lunar 6.000 = 24.000 lei.

1 zincograf șef, lunar 10.500 = 10.500 lei.

1 lucrător zincograf, lunar 7.500 = 7.500 lei.

2 lucrători stăpână, lunar 8.000 = 16.000 lei.

1 mecanic șef, lunar 11.000 = 11.000 lei.

1 mecanic, lunar 8.000 = 8.000 lei.

1 maistru foto-zincograf, lunar 9.000 = 9.000 lei.

1 preparator de băi, lunar 8.000 = 8.000 lei.

1 proiecționist, lunar 8.000 = 8.000 lei.

1 lucrător la titluri, lunar 6.000 = 6.000 lei.

Serviciul comercial

1 conducător serv. comercial, lunar 25.000 = 25.000 lei.

1 funcționar, lunar 10.000 = 10.000 lei.

1 funcționar, lunar 8.000 = 8.000 lei.

Personal ajutător și de serviciu

1 desenator, lunar 10.000 = 10.000 lei.

1 intendent, lunar 7.000 = 7.000 lei.

1 magazioner mecanic, lunar 8.000 = 8.000 lei.

1 electrician ajutor, lunar 6.000 = 6.000 lei.

1 expeditor, lunar 5.500 = 5.500 lei.

2 șofeuri, lunar 5.500 = 11.000 lei.

2 portari, lunar 5.000 = 10.000 lei.

4 camerieri, lunar 3.600 = 14.400 lei.

Art. II. D-l ministru secretar de Stat la Departamentul Propagandei Naționale este însărcinat cu aducerea la îndeplinire a dispozițiilor prezentului jurnal.

General Ion Antonescu, General Gr. Georgescu, General Ion Sichitiu, Nichifor Crainic, General N. Stoianescu, General Radu Rosetti, Const. C. Stoicescu.

Nr. 596.

DECIZIUNI

MINISTERUL APĂRĂRII NAȚIONALE

Prin decizia d-lui general Gheorghe M. Dobre, subsecretar de Stat al Inzestrării și Administrației Armatei, pe lângă Ministerul Apărării Naționale, cu Nr. 69 din 30 Mai 1941, d-l ing. Filimon Raul, inspector cadastral cl. II-a la Direcțiunea cadastrului și cărților funciare din Ministerul Justiției, se transferă, în interesul serviciului, în Ministerul Apărării Naționale, Subsecretariatul de Stat al Inzestrării și Administrației Armatei, Direcțiunea industriei de război, pe ziua de 1 Iunie 1941, detașându-se pe aceeași dată la Comisariatul general pentru industria metalurgică și de armament.

MINISTERUL AFACERILOR INTERNE

Noi, colonel I. C. Zănescu, prefectul jud. Olt,

Având în vedere petițiunea înreg. la Nr. 3.349 din 17 Martie 1941, prin care locuitorii satului Bircii și Chițeasca,

prin 3 delegați ai lor, solicită deslășirea de satul Negreni, și a forma aparte o comună cu numele de Bircii și alta cu numele de Negreni, așa cum au mai fost înainte de 1939;

D-l pretor respectiv, constată personal, cu ocazia inspecțiunii făcute com. Bircii, că cererea locuitorilor satelor Bircii și Chițeasca este întemeiată, întrucât ele se găsesc alipite de satul Negreni numai dela 1 Aprilie 1939, prin deciziunea ministerială Nr. 4.758 din 24 Martie 1939, iar distanța între ele este destul de mare;

Văzând că s'au îndeplinit formalitățile cerute de art. 4 și 194 din legea administrativă din 1938;

Văzând și referatul biroului contabilității comunale din care se constată că satele despărțite au venituri suficiente ca să se poată întreține;

Pe baza art. 4 din legea administrativă, decidem:

Satele Bircii și Chițeasca se deslășesc de satul Negreni, formând comună aparte sub denumirea de com. Bircii, iar satul Negreni va forma comună aparte, sub denumirea de com. Negreni.

D-l pretor al plășii Vedea este îndatorat cu aducerea la îndeplinire a dispozițiilor de mai sus.

Data la 30 Mai 1941.

Prefect, colonel I. C. Zănescu
Nr. 510.

MINISTERUL

CULTURII NAȚIONALE ȘI AL CULTELOR

Prin decizia ministerială Nr. 29.054 din 1941, se primește demisia din învățământ a d-lui Cezar Sfat, profesor de limba latină la Seminarul din R. Vâlcea, pe ziua de 1 Martie 1941.

Idem Nr. 119.212 din 2 Iunie 1941, se numesc următoarele comitete de lectură pe lângă Teatrele Naționale și Operele Române:

a) Pe lângă Teatrul Național din București:

1. D-l Liviu Rebreanu, directorul Teatrului Național, ca președinte.

2. D-l Ion Petrovici, membru al Academiei Române, ca reprezentant al Academiei Române.

3. D-l N. I. Herăscu, profesor universitar, ca reprezentant al Facultății de Litere.

4. D-l A. Pop Marțian, artist dramatic definitiv, ca reprezentant al personalului artistic.

5. D-l Ionel Teodoreanu, scriitor, ca fost director de teatru.

6. D-l Dem. Theodorescu, critic teatral;

b) Pe lângă Teatrul Național din Cluj, la Timișoara:

1. D-l D. Moruzan, director delegat, ca președinte.

2. D-l Cornel Groșoreanu, avocat, ca personalitate culturală.

3. D-l Traian Topliceanu, profesor secundar de limba română.

4. D-l Titu Lapteș, artist dramatic definitiv.

5. D-l Petre Sergescu, profesor universitar;

c) Pe lângă Opera Română din București:

1. D-l Tiberiu Brediceanu, directorul Operei Române, ca președinte.

2. D-l Gh. Niculescu-Basu, cântăreț, solist definitiv.

3. D-l Gheorghe Breazu, critic muzical.

4. D-l M. Jora, compozitor, membru al Societății Compozitorilor Români.

5. D-l Const. Pavel, director de scenă;

d) Pe lângă Opera Română din Cluj, la Timișoara:

1. D-l Sabin Drăgoi, directorul Operei Române, ca președinte.

2. D-l Iuliu Andreescu, cântăreț solist definitiv.

3. D-l Gh. Breazu, critic muzical.

4. D-l M. Andreescu-Skeletti, profesor la Academia Română de Muzică, membru al Soc. Compozitorilor Români.

5. D-l Dezideriu Tibor, director de scenă.

Idem Nr. 29.055 din 1941, se primește demisia din învățământ a d-lui Dimitrie V. Doboreanu, profesor de educație fizică la Seminarul Iași, pe ziua de 1 Septembrie 1941, pentru regularea drepturilor la pensie.

Idem Nr. 110.902 din 1941, s'a ridicat suspendarea d-lui Ion Dumitrescu din funcțiunea de secretar la Facultatea de Științe din București, d-sa urmând să fie utilizat până la noi dispozițiuni, la Institutul de statistică din Ministerul Economiei Naționale.

Idem Nr. 112.570 din 1941, d-l Radu Demetrescu Gyr, asistent la Facultatea de Filosofie și Litere din București, a fost suspendat, pe data publicării prezentei decizii în Monitorul Oficial, din postul ce ocupă, cu reținerea întregului salariu ce primește dela post, până la pronunțarea justiției militare, în conformitate cu dispozițiunile art. 161 din codul funcționarilor publici.

Idem Nr. 110.905 din 1941, părintele dr. Haralambie Cojocaru, asistent pe lângă catedra de Drept bisericesc a Facultății de Teologie Iași, se confirmă, pe data de 5 Iunie 1940, cu titlul pro-

vizoriu în postul ce ocupă, conform dispozițiilor art. 7 din legea pentru modificarea legilor privitoare la învățământul superior și special în vederea raționalizării din 4 Noembrie 1938.

Idem Nr. 117.137 din 1941, următorii profesori maestri dela liceele și gimnaziile industriale de băieți, se pun în retragere din oficiu, pentru aranjarea drepturilor la pensie, pe ziua de 1 Septembrie 1941, pentru limită de vârstă:

1. Bulai Constantin, Liceul industrial Arad.
2. Vanghelescu Gheorghe, Liceul industrial Bacău.
3. Dragomir Ioan, Liceul industrial, Craiova.
4. Dumitrescu Marin, Liceul industrial Nr. 1 București.
5. Dumitrescu St. Ioan, Liceul industrial Nr. 2 București.
6. Groșariu George, Liceul industrial Câmpulung-Moldovenesc.
7. Rudeiciuc Constantin, Liceul industrial Câmpulung-Moldovenesc.
8. Constantinescu Zamfir, Gimnaziul industrial Curtea de Argeș.
9. Rătescu Dumitru, Liceul industrial Iași.
10. Popovici Ioachim, Gimnaziul industrial Iași.
11. Ionașcu Ioan, Gimnaziul industrial Pleșița.
12. Imbru Constantin, Gimnaziul industrial Piatra-Neamț.
13. Miron Ioan, Gimnaziul industrial Răcăișeni.
14. Bonifaciu Ioan, Gimnaziul industrial R. Sărat.
15. Platon Gh., Gimnaziul industrial Tg.-Neamț.
16. Grigoraș Mihail, Gimnaziul industrial, Sibiu.
17. Pralea Nicolae, Liceul industrial Craiova.
18. Naghel Leon, Liceul industrial Craiova.

Idem Nr. 117.136 din 1941, d-l arhitect Constantin Dobrescu, profesor cu titlu provizoriu la Liceul industrial pentru construcții civile și edilitare din București, se pune, în retragere, din oficiu, pentru limită de vârstă, pentru aranjarea drepturilor la pensie pe data de 1 Septembrie 1941.

Idem Nr. 22.905 din 1941, se înființează parohia Cârtoaceasca, jud. Teleorman, prin deslippingarea dela parohia Beiu, același județ.

Plata personalului acestei parohii se va face din fondul special prevăzut în bugetul Ministerului Culturii Naționale și al Cultelor, pe exercitiul 1941/42, dela art. 169.

Idem Nr. 27.486 din 1941, d-l Ion Asaftei, pădurar cl. III la Administrația fondului bisericesc ortodox român al Bucovinei, este pus în retragere, din oficiu, pentru limită de vârstă, pe data de 1 Februarie 1941, pe baza art. 35 și 37 din Codul funcționarilor publici și a dispozițiilor ilor decretului-lege Nr. 2.454 din 1940, pentru modificarea și completarea art. 31, 37 și 43 din legea generală de pensii, recunoscându-i-se de Casa generală de pensii, comisiunea de pensii, secția I, prin decizia Nr. 3.575 din 1941, o pensie lunară de 435 lei.

Idem Nr. 28.591 din 1941, d-l Teodor Helciug, fost pădurar la parohia Sf. treime din Păucești, jud. Roman, este pus în retragere, din oficiu, pentru limită de vârstă, pe data de 1 Aprilie 1941, pe baza art. 35 și 37 din Codul funcționarilor publici și a disp. decretului-lege Nr. 2.454 din 1940, pentru modificarea și completarea art. 31, 37 și 43 din legea generală de pensii, recunoscându-i-se de Casa generală de pensii, comisiunea de pensii, secția II, prin deciziunea Nr. 3.989 din 1940, o pensie lunară de 812 lei.

Prin deciziunea d-lui General Victor Iliescu, subsecretar de Stat al Educației Nr. 2.646 din 2 Iunie 1941, se numesc, pe data publicării acestei deciziuni, la Subsecretariatul de Stat al Educației, în postul de Dactilograf stagiar, grupa A. 40, tip. 36, cu salariul lunar de 5.000 lei, următorii: Ionescu Șt. Emilia, Manoliu Georgeta, Drăgulănescu I. Alexandru-Lucian și Florescu Elena.

Idem Nr. 2.644 din 2 Iunie 1941, se numesc, pe data publicării acestei deciziuni, la Subsecretariatul de Stat al Educației, în gradul de artist specialist cl. II-a, grupa B. 2, tip. 9, cu salariul de lei 8.000 lunar, următorii: Bulencea Leonid și Vasiliu Lucia.

MINISTERUL PROPAGANDEI NAȚIONALE

Noi, Mihai A. Antonescu, ministru de Stat și ministru al propagandei ad-interim,

Având în vedere dispozițiunile art. 1, 4, pt. c și 5 din decretul-lege pentru instituirea stării de asediu din 11 Februarie 1938 și dispozițiunile jurnalului Consiliului de Miniștri Nr. 907 din 6 Aprilie 1940, potrivit căruia cenzura presei a trecut la Ministerul Propagandei;

Constatând că autorizațiile de apariție date până în prezent sunt folosite de unele periodice în mod abuziv și contrariu misiunii moralizatoare și educative a presei;

Având în vedere că personalul neca-

lificat pentru îndeplinirea unei asemenea misiuni, de care sunt servite unele publicații periodice, constituie un pericol permanent pentru morala publică și o jignire adusă ținutei înalte ce trebuie să aibă presa națională;

Considerând că este interes superior de Stat și de urgentă necesitate a pune la adăpost opinia publică românească de influențele negative ale unor asemenea publicații și publiciști,

Decidem:

Art. 1. — Se institue, pe data prezentei deciziuni, pe lângă Ministerul Propagandei, o comisiune permanentă, însăreținată cu revizuirea autorizărilor de apariție a periodicelor de orice natură.

Această comisiune va propune anularea autorizațiilor date până în prezent, în cazurile în care constată că publicațiile autorizate au contravenit condițiilor de înaltă ținută etică și națională a presei.

Comisiunea va fi consultată în mod obligator, oridecâteori se va cere autorizarea de apariție a unor noi periodice.

Art. 2. — Comisiunea prevăzută la art. 1, are compunerea următoare:

Președinte, d-l Romulus Dian.

Membri: d-nii: Alexandru Bădăuță, Emil Ciuceanu; șeful cenzurii militare: d-l Dumitru Simionescu.

Art. 3. — D-l director al propagandei, este însăreținat cu executarea prezentei deciziuni.

Data în București la 3 Iunie 1941.

Ministru de Stat și ad-interim la Ministerul Propagandei, Mihai A. Antonescu.

Nr. 32.

MINISTERUL FINANTELOR

Prin decizia Nr. 83.737 din 31 Mai 1941, se ridică, pe data de 1 Iunie 1941, suspendarea din serviciu, aplicată prin decizia ministerială Nr. 520.601 din 1941, d-lui Petric Ion, controlor cl. I, dela Administrația de constatare Hunedoara, și se repune în serviciu pe data suspendării — 4 Februarie 1941 — pe lângă aceeași administrație, întru cât prin sentința Nr. 1.283 din 5 Mai 1941, a Tribunalului Militar C. VII A. Sibiu, a fost achitat de orice penalitate în legătură cu rebeliunea din zilele de 21—23 Ianuarie a. c.

Idem Nr. 81.323 din 30 Mai 1941, d-l Constantin Cotoranu, impiegat stagiar la Administrația de încasări și plăți Tutova, se transferă după cerere, pe data de 31 Mai 1941, în Administrația centrală a Ministerului de Finanțe, la Direcțiunea personalului.

MINISTERUL ECONOMIEI NAȚIONALE

Noi, ministru secretar de Stat la Departamentul Economiei Naționale, Având în vedere dispozițiunile art. 32 din decretul-lege Nr. 655 din 1941, privind înființarea Oficiului Român de Aprovizionare și Distribuire a Produselor de Pielărie;

Având în vedere referatul Direcțiunii materiilor prime,

Decidem:

Art. I. Se autoriză următorii delegați ai Oficiului Român de Aprovizionare cu Produse de Pielărie, de a constata abaterile săvârșite dela dispozițiunile decretului-lege Nr. 655, publicat în Monitorul Oficial Nr. 62 din 14 Martie 1941, încheind procese-verbale de constatare:

Dr. Eugen Hațieganu, avocat, director general ORAP.

Radu Ghica, avocat, director.

Rusu Eugen, avocat, din Contenciosul ORAP-ului.

Dragoș Vasile, avocat din Contenciosul ORAP-ului.

Art. II. D-1 director al materiilor prime, este însărcinat cu aducerea la îndeplinire a dispozițiilor lor din prezenta decizie.

Data la 26 Mai 1941.

p. Ministru, Ing. Traian Nițescu.

Nr. 27.134.

Noi, Eugen Zwiedineck, ministru subsecretar de Stat al României, Colonizării și Inventarului,

Având în vedere dispozițiunile decretului-lege Nr. 3.280, publicat în Monitorul Oficial Nr. 228 din 30 Septembrie 1940,

Decidem:

Art. I. Se ridică mandatele următorilor inspectori de control:

Murgu Petru, pe lângă „Igiene“, S. A. Timișoara.

V. Manolovici, pe lângă „Bradul Transilvaniei“, Constanța.

Vasile Condor, pe lângă „Szenasi Ioan“, Arad.

Laurențiu Popescu, pe lângă „Dombora Vasile“, Aradul Nou.

Alex. Marina, pe lângă „Moralit“, București (P. Stratilescu).

V. Vancea, pe lângă „Casa de Păstrare și Ajutor“, Aiud.

Teofil Bena, pe lângă „Szebeni Rozalia“, Brașov.

Romulus Boca, pe lângă „Oborul“, S. A. Timișoara.

Romulus Boca, pe lângă „Tapitextila“, S. A. Arad.

Bara Dumitru, pe lângă „Danemarca“, S. A. București.

Dr. Lobonțiu, pe lângă „A. Sechel“, București.

Victor Corbuțiu, pe lângă „Morris Nemet“ (Banat Motor), Timișoara.

Codre Ștefan, pe lângă „Nor-Coc“, S. A., București.

A. Herbay, pe lângă „Sunfield“ (H. și B. Lang), București.

Sextil C. I. Pop, pe lângă „Konkoly Alex.“, Hațeg.

Sextil C. I. Pop, pe lângă „Horvat Eugen“.

C. Bobancu, pe lângă „Geodetica“, S. A. București.

Păușan Gavril, pe lângă „Grozit“, S. A. București.

Octavian Belu, pe lângă „Cărășana“, S. A., Lugoj.

A. Negrea, pe lângă „Industria Română de Subrauri“, S. A., București.

Bucur Lupescu, pe lângă „Osmetal“, Timișoara.

Iuliu Coroianu, pe lângă „Ordelt Ladislau“, Arad (Voitec & Weisz).

Florian Teudan, pe lângă „Industria Oxigenului“, Arad.

Petre Păteanu, pe lângă „Vass Andrei C-tin“, Turda.

V. Cupărescu, pe lângă „Emeric Stöszel“, București.

Ion Ghețu, pe lângă „Schenker & Co.“, București.

Art. II. Salariile fixate inspectorilor de control vor fi plătite de întreprinderile respective pentru tot timpul cât au funcționat în calitate de aceasta.

Art. III. Directorul României este însărcinat cu aducerea la îndeplinire a dispozițiilor prezentei decizii.

Data la 29 Mai 1941.

Subsecretar de Stat, General Adjutant Eugen Zwiedineck

Nr. 6.162.

Noi, Eugen Zwiedineck, ministru subsecretar de Stat al României, Colonizării și Inventarului,

Având în vedere dispozițiunile decretului-lege Nr. 3.280, publicat în Monitorul Oficial Nr. 228 din 30 Septembrie 1940,

Decidem:

Art. I. Se ridică mandatele următorilor inspectori de control:

Traian Grecu, pe lângă „Transilvania“, S. A. de asigurări, Sibiu.

Valeriu Avram, pe lângă „Elima“, S. A., Brașov.

Vasile Bledea, pe lângă „Teba“, S. A., Arad.

Valer Moldovanu, pe lângă „Sidol Company“, București.

Lt.-col. Stelian Luculescu, pe lângă „Argo“, S. A. București.

Borgas Cornel, pe lângă „Ackerman Francaise“, Teiuș.

Aurel Gherman, pe lângă „Ioan Hoiașek Ioan“, Lugoj și la „Carol Kasz“, Lugoj.

Ion T. Borea, pe lângă „Kocsanyai Ioan“, Timișoara.

Ion Ias, pe lângă „Csetei și Szeitz“, Arad.

Paul Sălăgeanu, pe lângă „Kenyeres Carol“, S. A. Brașov.

Boca Romulus, pe lângă „Uzinele Chimice Guban“,

Marin Bonovici, pe lângă S. A. pentru comerțul de lemne“, Arad.

Emil Barbu, pe lângă „Schlinger“, Chișineu-Criș“, Arad.

Cornel Moldovan, pe lângă „Zehe Ștefan“, Arad.

Ion Oiegaș, pe lângă „Czink“, S. A. R. Brașov.

Art. II. Susnumitele firme vor achita inspectorilor de control pe tot timpul cât au funcționat salariul fixat.

Art. III. Directorul României este însărcinat cu aducerea la îndeplinire a dispozițiilor prezentei decizii.

Data la 28 Mai 1941.

Subsecretar de Stat, General Adjutant Eugen Zwiedineck

Nr. 6.163.

MINISTERUL LUCRĂRILOR PUBLICE ȘI AL COMUNICAȚIILOR

Noi, ministru secretar de Stat la Departamentul Lucrărilor Publice și al Comunicațiilor,

Având în vedere dispozițiunile art. 48 din legea pentru purtarea titlului, exercitarea profesiei de inginer și înființarea Colegiului inginerilor din 30 Decembrie 1938;

Având în vedere că potrivit acestui text, s'a fixat un termen de 6 luni, dela constituirea Colegiului, înăuntrul căruia cei interesați puteau introduce cereri și depune actele necesare pentru acordarea autorizațiilor;

Având în vedere că acel termen a expirat și că din cauza împrejurărilor excepționale actuale mulți dintre cei îndreptățiți nu și-au putut valorifica dreptul acordat de art. 48, mai sus-citat;

Având în vedere și raportul favorabil al Colegiului inginerilor Nr. 1.123 din 7 Mai 1941, înregistrat la acest departament sub Nr. 39.047 din 9 Mai 1941.

Decidem:

Se acordă un nou termen de trei luni, cu începere dela data publicării în Monitorul Oficial a prezentei decizii, termen în care cei ce intră în prevederile art. 48 din legea pentru purtarea titlului, exercitarea profesiei de inginer și înființarea Colegiului inginerilor, pot să introducă cererile pentru a li se acorda autorizația de antreprenori.

Se consideră înaintate în termen toate cererile introduse după expirarea termenului prevăzut de art. 48, al. 3 și până la publicarea în Monitorul Oficial a prezentei decizii.

Data la 30 Mai 1941.

Ministru, General de Divizie Gr. Georgescu
Nr. 34.133.

Noi, General Grigore Georgescu, ministru secretar de Stat la Departamentul Lucrărilor Publice și al Comunicațiilor,

Având în vedere dispozițiunile art. I din jurnalul Consiliului de Miniștri Nr. 311 din 26 Martie 1941, cu privire la majorarea tarifelor telefonice urbane după categorii de tarife și rețele;

Având în vedere propunerile de majorare ale Societății An-

nime Române de Telefoane, înaintate cu adresa Nr. 13.111 din 8 Mai 1941;

Având în vedere referatul Direcțiunii tehnice de lucrări publice și comunicații, înregistrat sub Nr. 45.263 din 28 Mai 1941, Decidem:

Art. I. Textul Tarifului general al Serviciului telefonic urban și interurban, — cu excepția articolelor: 52, 53 și 54, — se modifică după cum urmează:

Tariful general al Serviciului telefonic urban

Ad. art. 30. — Pentru serviciile prevăzute la art. 30 al regulamentului și ținând seama de categoriile rețelelor prevăzute la art. 21, tariful lunar, va fi următorul:

	CATEGORIA REȚELEI					
	I	II	III	IV	V	VI
Serviciul comercial						
Linie individuală	1.300	1.200	1.100	845	650	500
„ comună la 2 abonați	1.100	1.000	900	650	500	375
Autorități publice — linie individuală	1.150	1.100	1.000	745	575	450
Liberi profesioniști — linie individuală	750	725	660	525	425	350
Liberi profesioniști — linie comună la 2 abonați ..	585	550	520	420	350	290
Serviciul la domiciliu						
Linie individuală	650	625	600	525	425	375
„ comună la 2 abonați	520	485	455	390	325	260

Ad. art. 31. — Tariful lunar pentru posturile dela art. 31, alin. b, al regulamentului, va fi următorul:

	CATEGORIA REȚELEI					
	I	II	III	IV	V	VI
Serv. comercial — linie colectivă rurală	780	700	650	550	450	375
„ de domiciliu — linie colectivă rurală	550	520	485	390	325	260

Tariful lunar pentru serviciul prevăzut la art. 31, alin. c al regulamentului, va fi de lei 130 de fiecare post, fixându-se însă un minimum colectiv de lei 780 de fiecare linie.

Ad. art. 36. — Pentru posturile suplimentare prevăzute la art. 36 al regulamentului, ținându-se seama de categoriile rețelelor enumerate în art. 21 al regulamentului, taxa lunară va fi:

	CATEGORIA REȚELEI					
	I	II	III	IV	V	VI
Serviciul comercial	290	260	260	225	225	225
„ domiciliu	225	195	195	160	160	160

Clasa D.

Tariful lunar pentru asemenea schimbător, inclusiv schimbătorul auxiliar manual, pentru operator va fi:

Cu serviciul de ieșire manual, după capacitatea schimbătorului, socotindu-se de fiecare linie chiar eventual neîntrebuințat, câte lei 225.

Cu serviciul de ieșire automat, după capacitatea schimbătorului, socotindu-se de fiecare linie câte lei 265.

Tarifurile de mai sus se înțeleg atât pentru posturile comerciale cât și pentru posturile de domiciliu.

Ad. art. 40. — Energia necesară centralelor particulare se procură de Societate, fără plată, cu următoarele excepțiuni:

a) Curentul de apel necesar schimbătorului principal al unei centrale particulare, se procură, acolo unde există instalații de ale Societății, pentru suma de lei 455 pe lună, în afară de taxele kilometrice care s'ar aplica liniei de legătură cu centrala, când depășește cercul tarifului ordinar. Când instalația cuprinde cel puțin două linii principale de legătură sau cel puțin 20 de posturi suplimentare, curentul

Tipul centralei particulare

Clasa A.

Taxa lunară pentru o asemenea centrală particulară este de lei 1.300.

Clasa B.

Tariful lunar pentru o asemenea centrală particulară este următorul:

De fiecare schimbător cu o capacitate de 13—50 linii suplimentare, lei 2.600.

De fiecare 50 linii capacitate adițională sau fracțiuni pentru același post operator, lei 390.

Clasa C.

Tariful lunar pentru asemenea schimbător, va fi de fiecare schimbător cu o capacitate până la 10 linii suplimentare, lei 900.

De fiecare 5 linii adiționale, lei 250.

de apel va fi gratuit în afară de taxa kilometrică, acolo unde se aplică;

b) Nu se va percepe nicio taxă pentru curentul de apel al unui schimbător secundar, situat în aceeași clădire cu un schimbător principal, dacă acesta este prevăzut cu curent de apel.

Curentul de apel pentru un schimbător secundar, situat în altă clădire decât schimbătorul principal, se procură, fie percepându-se taxa aplicabilă unui schimbător principal, în aceleași condițiuni, fie percepându-se taxa, conform tarifului liniilor de intercomunicație dintre două schimbătoare, atâta timp cât schimbătorul principal este prevăzut cu curent de apel.

Curentul de apel va fi gratuit, fie când schimbătorul secundar are cel puțin 200 posturi, fie când complexul de schimbătoare are instalate în medie mai mult de 20 posturi de fiecare schimbător. Se aplică însă taxa kilometrică oricând ea există;

c) Energia necesară pentru funcționarea sistemelor de centrale particulare automate, arătate în clasa D, de mai sus, sau de centralele particulare, cu baterie centrală de o capacitate de mai mult de 100 linii, arătată în clasa B, necesită instalații speciale, a căror tarif lunar este următorul:

Pentru schimbătoare cu o capacitate până la 70 linii, lei 1.950.

Pentru schimbătoare cu o capacitate până la 100 linii, lei 2.600.

Pentru fiecare capacitate adițională de câte 100 linii sau fracțiune, lei 1.300.

Niciun fel de curent de baterie sau de apel nu este necesar pentru schimbătoarele arătate în clasa C, de mai sus,

Ad. art. 42. — Tariful lunar al liniilor principale de legătură dintre centralele particulare și centralele Societății, va fi următorul:

Pentru serviciul urban, în sens unic, numai pentru ieșire sau intrare, de fiecare linie: la fel cu tariful pentru posturile comerciale individuale.

Pentru serviciul urban, în ambele direcțiuni, de fiecare linie 15% din tariful pentru posturile comerciale individuale.

Ad. art. 43. — Tariful lunar pentru fiecare post telefonic legat la o centrală particulară va fi același ca pentru un post suplimentar obișnuit de serviciul comercial, ținându-se seamă de categoria rețelei respective, cu următoarele excepțiuni:

a) La centralele particulare manuale conexe cu rețele telefonice automate, Societatea va furniza discuri în mod gratuit pentru atâtea posturi suplimentare, câte linii de legătură există cu centrala Societății. Dacă abonatul cere discuri pentru mai multe posturi suplimentare, decât are linii de legătură cu centrala Societății, se va percepe o taxă lunară adițională, de lei 30;

b) La centralele particulare automate, taxa lunară de fiecare post suplimentar este de lei 325, indiferent de categoria rețelei respective.

Ad. art. 44. — De orice cap de linie de intercomunicație dintre două centrale particulare, tariful lunar este de lei 325.

Ad. art. 45. — Convorbirile locale la telefoanele publice, sunt taxate cu 9 lei de fiecare 5 minute sau fracțiune, iar convorbirile interurbane sunt supuse tarifelor interurbane ale Societății.

Ad. art. 47. — Convorbirile locale la telefoanele semipublice, sunt taxate cu 9 lei de fiecare 5 minute sau fracțiune, iar convorbirile interurbane sunt supuse tarifelor interurbane ale Societății.

Rentabilitatea zilnică, care trebuie să fie garantată de către persoana care obține instalarea unui post semipublic, se va stabili cum urmează:

Posturi instalate în rețele de categoria	I	II	III	IV	V	VI	Garanția zilnică
	lei 39
"	"	"	"	"	"	"	" 39
"	"	"	"	"	"	"	" 30
"	"	"	"	"	"	"	" 25
"	"	"	"	"	"	"	" 25
"	"	"	"	"	"	"	" 25

Ad. art. 48. — 1. Microfoane de piept cu cască și receptor, se procură de Societate:

a) În mod gratuit, pentru fiecare post de operator la schimbătoare, cu 3 sau mai multe posturi de operator;

b) La cerere, gratuit, în locul aparatajului normal, pentru fiecare post de operator la schimbător, cu două sau mai multe posturi de operator;

c) La cerere, și în locul aparatajului normal pentru un schimbător cu un singur post de operator, contra unei taxe lunare de lei 35;

d) La cerere, se vor procura în toate 3 cazurile a, b și c, microfoane de piept cu cască, adiționale, contra unei taxe lunare de lei 65.

2. Cordoane de legătură pentru aparate de masă, se procură de Societate:

a) În mod normal, gratuit, un cordon de 2 metri, de fiecare telefon de masă;

b) La cerere, cordoane de 2½ și 3½ metri, în schimbul unei taxe lunare de lei 19.

În afară de această taxă lunară, abonatul va plăti o taxă de instalație de 195 lei pentru fiecare schimbare de cordon, când se cere o lungime diferită.

3. Tariful lunar al unui telefon portativ, va fi acel al unui post suplimentar normal din aceeași categorie.

De fiecare priză se va plăti o taxă de instalație de 195 lei și o taxă lunară de 32 lei. Acest preț include și firul dela priză până la postul principal sau centrala particulară respectivă.

4. Tariful lunar al unei cutii apărătoare e de lei 195.

5. Tariful lunar pentru căști receptoare, este:

Pentru o cască receptoare simplă, lei 25

Pentru o cască receptoare dublă, „ 45

6. Tariful lunar pentru sonerii adiționale, este:

Pentru o sonerie adițională de tip normal, lei 19

Pentru o sonerie adițională de tip mare, „ 50

Ad. art. 49. — De fiecare post principal sau linie de legătură de centrală particulară, aflate în afară de cercul tarifului ordinar, se va plăti o taxă lunară pentru fiecare 250 m sau fracțiune, socotită dela post sau centrală și până la limita cercului respectiv, lei 95.

Ad. art. 50. — Tariful pentru linia de legătură dintre un post suplimentar și un post principal, sau dintre două centrale particulare, etc., este următorul:

a) Când capetele de linii se află în clădiri diferite, însă, în limitele aceleiași proprietăți neîntrerupte sau în același corp de casă și atâta timp cât nu este necesar a se întrebuița rețeaua Societății, se percepe o taxă lunară pentru fiecare 100 metri sau fracțiune de linie, măsurată de-a-lungul circuitului, lei 70;

d) Când capetele de linii nu se află în limitele aceleiași proprietăți neîntrerupte sau în același corp de casă, sau când este necesar a se întrebuița rețeaua Societății:

1. Pentru primii 100 metri sau fracțiune de linie, măsurată de-a-lungul circuitului, lunar 250 lei.

2. Pentru fiecare 100 metri de linie sau fracțiune în plus, măsurată de-a-lungul circuitului, lunar lei 65.

Ad. art. 51.

A. Înființări și reînființări

1. Următoarele taxe se aplică pentru orice instalațiuni și servicii noi sau adiționale:

a) Posturi principale pe linii individuale sau colective, precum și circuite de legătură, dintre centrala Societății și centrala particulară, de fiecare post sau circuit de legătură:

In sectoare automate lei 1.100.

In sectoare manuale lei 780;

b) Orice posturi ce nu sunt principale, de fiecare post lei 650;

c) Schimbătoarele centralelor particulare și aparatul pentru furnizarea curentului gratuit;

d) Diverse echipamente auxiliare ca: sonerii suplimentare,

etc., de fiecare piesă lei 195.

2. Pentru înființarea unui serviciu telefonic deja existent, întrerupt însă nu demontat, și când această reînființare nu comportă modificări de tip sau de poziție a aparatului sau instalațiunii noi, se va plăti:

De fiecare post principal sau linie de legătură a unei centrale particulare, 650 lei.

Instalațiunile anexe postului principal, se repun în funcțiune în mod gratuit.

B. Schimbări de amplasamente, de tip sau model al instalațiunilor și aparatului

1. Mutarea instalațiunilor și aparatelor aflate la abonați:

a) Mutarea instalațiunilor și aparatelor în cuprinsul aceluiași stabiliment (în ce privește serviciul telefonic comercial) sau în cuprinsul locuinței abonatului (în ce privește serviciul telefonic de domiciliu), de fiecare post telefonic:

In aceeași cameră lei 500.

In altă cameră lei 650.

De fiecare schimbător de centrală particulară cu aparatul aferent de energie, după capacitatea schimbătorului, socotindu-se de fiecare linie, chiar cele eventual neîntrebuințate,

In aceeași cameră lei 100.

In altă cameră lei 195.

Prin decizia ministerială Nr. 33.901 din 28 Mai 1941, d-l Matei D. Nicolae, contabil ajutor, grupa II, categoria XI, clasa 4-a, Regia Autonomă a Căilor Ferate Române, este considerat demisionat din serviciu, pe data de 7 Iulie 1940, fiind trecut în cadrele active ale armatei.

Idem Nr. 33.882 din 28 Mai 1941, se aprobă următoarea mișcare în cadrele corpului tehnic și al corpului arhitecților din serviciile publice, a inginerilor, subinginerilor și conductorilor L. A., menționați mai jos și anume:

I. Scoateri din cadre

Lam Bela, inginer ordinar clasa I, șef de secție, pe ziua de 1 Septembrie 1940; Cseh Dominic, subinginer conductor principal cl. II, conductor tehnic, pe ziua de 1 Septembrie 1940; Laszlo Ștefan, subinginer conductor principal cl. II, conductor tehnic, pe ziua de 1 Septembrie 1940; Molnar Bela, subinginer conductor ordinar cl. I, conductor tehnic, pe ziua de 4 Septembrie 1940 și Schmiedigen Ferdinand, subinginer conductor principal cl. II, conductor tehnic, pe ziua de 1 Septembrie 1940, sunt seși din cadrele corpului tehnic, fiind licențiați din serviciul Regiei Autonome a Căilor Ferate Române, întru cât au rămas sau au plecat în teritoriile ocupate de U. R. S. S. și Ungaria; Zettel Victor, conduc-

tor ordinar cl. II L. A., încetează de a mai face parte din cadrele corpului arhitecților din serviciile publice, pe data de 29 Iunie 1940, de când teritoriul Bucovinei de Nord a fost cedat U. R. S. S., n'a mai prestat serviciu la Statul Român.

II. Treceri din cadrul de neactivitate și rechemări în cadre

Dragomir Ioan, inginer ordinar cl. I, aflat în cadrul de activitate detașat al corpului tehnic, se trece în cadrul de neactivitate al suszisului corp, pe data de 24 Martie 1941, de când nu mai îndeplinește funcțiunea de director al liceului industrial de băieți din Brașov, iar Hornoiu Dumitru, conductor ordinar cl. III L. A., aflat în afară de cadre dela 29 Iunie 1940, se recheamă pe aceeași dată, în cadrul de activitate al corpului arhitecților din serviciile publice, în gradul de conductor ordinar cl. III L. A., aflându-se în serviciul tehnic al Prefecturii județului Dorohoi, dela 1 Octombrie 1940, unde funcționează și în prezent.

III. Treceri din cadrul ordinar în cadrul detașat

Caloenescu Petre, subinginer conductor ordinar cl. I, aflat în cadrul de activitate ordinar al corpului tehnic, se trece în cadrul de activitate detașat al suszisului corp, dela data de 15 August 1939, când a fost transferat la serviciul tehnic al județului Vlașca, unde funcționează în prezent.

Orice altă instalație și aparat conform unui deviz special:

b) Mutarea instalațiunilor și aparatului într'o altă locuință din același imobil sau într'o altă clădire:

Pentru schimbător de centrală particulară sau aparatul aferent de energie, după deviz special, (în tot cazul nu peste prețul de cost al materialului, plus manoperă).

Pentru orice altă instalație și aparat, același tarif ca pentru înființare.

2. Modificarea tipului sau modelul de aparat telefonic, la cererea abonatului, lei 325.

Ad. art. 56. — Pentru serviciul temporar se va percepe o taxă de instalație de lei 1.950 (în loc de taxa normală de 1.100 lei resp. 780 lei). În plus beneficiarul postului va suporta orice cheltuieli pentru construcții speciale, necesitate de împrejurări.

Tariful de convorbire la asemenea posturi va fi același ea pentru posturile publice.

Ad. art. 58

Linii particulare

Pentru autorizația dată proprietarului, de a-și construi linia, nu se va plăti nicio taxă. În caz însă, când circuitele rețelei particulare, în urma unei convențiuni cu Societatea, s'ar întinde pe stâlpii Societății, proprietarul lor va plăti Societății o taxă anuală de locație de lei 650 de fiecare fir și km sau fracțiune

Art. II. Direcțiunea tehnică de lucrări publice și comunicații este însărcinată cu aducerea la îndeplinire a prezentei deciziuni.

Ministrul lucrărilor publice și al comunicațiilor, General Gr. Gărgănescu

Dată la 31 Mai 1941.

Nr. 34.508.

MINISTERUL

AGRICULTURII ȘI DOMENIILOR

Prin decizia ministerială Nr. 36.634 din 27 Mai 1941, d-l ing. inspector silvic Ernest Buzetzi din centrala Direcției reg. silvice Pitești, se consideră demisionat, pe data de 1 Mai 1941, din Serviciul Casei Pădurilor Statului.

Idem Nr. 17.544 din 30 Mai 1941, se aprobă convocarea adunării generale a d-lor ingineri agronomi consilieri și ingineri agronomi inspectori generali, pentru alegerea a 3 membri titulari și 3 membri supleanți, în Consiliul superior agronomic, pe o perioadă de 3 ani. Adunarea este convocată pentru ziua de 4 Iunie, ora 17.

Alegerea membrilor Consiliului superior agronomic se face potrivit instrucțiunilor fixate prin decizia ministerială Nr. 52.069 din 1932.

MINISTERUL JUSTIȚIEI

Noi, ministru secretar de Stat la Departamentul Justiției,

Având în vedere dispozițiunile art. 5 și 14, alin. g, din caietul de sarcini al Direcțiunii Cărților Funciare și a Cadastrului Funciar, publicat în Monitorul Oficial Nr. 93 din 1941,

Având în vedere avizul Colegiului Inginerilor, comunicat cu adresa Nr. 1.126 din 1941;

Având în vedere avizul Oficiului Central de Licitații, comunicat cu a-

dresele Nr. 73.912 din 1941 și Nr. 461 din 1941,

Având în vedere referatele Direcțiunii Cărilor Funciare și Cadastrului Funciar, înregistrat sub Nr. 75.074/6.612 din 1941 și Nr. 83.409/7.403 din 1941,

Decidem:

Art. I. Se aprobă completarea art. 5 din caietul de sarcini al Direcțiunii Cărilor Funciare și Cadastrului Funciar, pe anul 1941/1942, cu următoarele alineate:

Antreprenorii cadastrali autorizați, prevăzuți la acest articol, vor putea încheia contracte pentru executarea lucrărilor cadastrale, cu Direcția Cărilor Funciare și Cadastrului Funciar, numai până la data de 1 Septembrie 1941.

După data de 1 Septembrie 1941 nu se va mai putea face niciun angajament de lucrări, de cât cu acei care vor poseda cartea de liberă practică pentru lucrări cadastrale, eliberată de Colegiul Inginerilor.

Lucrările începute în baza angajamentelor încheiate, conform dispozițiilor de mai sus, se vor continua până la completa lor executare, care va fi data prevăzută în contractele delegații ce se vor emite.

Art. II. Se aprobă modificarea art. 14, alin. g, din caietul de sarcini al Direcțiunii Cărilor Funciare și Cadastrului Funciar, pe anul 1941/1942, dându-se următoarea redactare:

Procentul oferit în raport cu prețurile indicate în tarifele prezentului caiet de sarcini.

Art. III. D-l director al Direcțiunii Cărilor Funciare și Cadastrului Funciar este însărcinat cu executarea prezentei decizii.

Dată la 3 Iunie 1941.

p. Ministru, P. Porumbeanu
Nr. 60.183.

MINISTERUL MUNCII, SĂNĂTĂȚII ȘI OCROTIRILOR SOCIALE

Prin decizia ministerială Nr. 28.452 din 27 Mai 1941, următorii salariați evrei dela S. A. R. Saturn, pentru industria textilă, București, vor fi concediați, fără înlocuire, pe data apariției deciziei ministeriale în Monitorul Oficial:

1. Bercovici Avram.
2. Coferin Pincu.
3. Hoffman Eva.
4. Lupu Ety.
5. Mischel Simon.
6. Segal Haim.
7. Toffler Iosif.
8. Tauferg Leiba.
9. Rosenberg Marcel.

Idem Nr. 28.454 din 27 Mai 1941, următorii salariați evrei, din întreprinderile arătate în dreptul fiecăruia, vor fi concediați pe data prezentării înlocuitorilor:

1. O. Zimmermann, dela „Franco-Română“, București.
 2. A. Filester, dela „Franco-Română“, București.
 3. A. I. Dulberg, dela „Franco-Română“, București.
 4. M. Haimovici, dela „Franco-Română“, București.
 5. A. Rosenek, dela „Franco-Română“, București.
 6. C. Sang, dela „Franco-Română“, București.
 7. A. Rabinovici, dela „Franco-Română“, București.
 8. Eug. Boscovici, dela „Franco-Română“, București.
 9. Vilma Wolf, dela „Franco-Română“, București.
 10. D. Chișinevski, dela „Franco-Română“, București.
 11. Teodora Teodorescu, dela „Franco-Română“, București.
 12. Jean Grumberg, dela „Adam“, București.
 13. Leon Goldenberg, dela „Adam“, București.
 14. Moscu Sulițeanu, dela „Adam“, București.
 15. Zigu Bercovici, dela „Adam“, București.
 16. Jetty Hartmann, dela „Adam“, București.
 17. Veta Sulițeanu, dela „Adam“, București.
 18. Herman Bercovici, dela „Adam“, București.
 19. Estera Glingold, dela „Adam“, București.
 20. Heni Marcus, dela „Bazarul Mircan“, București.
 21. Britmann Herman, dela „Bazarul Mircan“, București.
 22. Iosif Davidovici, dela „Bazarul Mircan“, București.
 23. Paula Katz, dela „Iris“, fabrică de parfumerie, București.
 24. Fleischer Matilda, dela „Primus“, București.
 25. Leon Cohn, dela „Carmen-Silva“, S. A. R., București.
 26. Maria Herșcovici, dela „Carmen-Silva“, S. A. R., București.
 27. Rebeca Popescu, dela „Carmen-Silva“, S. A. R., București.
 28. Zissu Zissman, dela „Carmen-Silva“, S. A. R., București.
 29. Arnold Kleinberg, dela „Columb“, București.
 30. Segal Ernestina, dela „Silco“, Max M. Grumberg, București.
- Următorii salariați evrei dela întreprinderile arătate în dreptul fiecăruia,

vor fi dublați pē data prezentării persoanelor dublante:

1. Ionel Grumberg, dela „Adam“, București.
2. Bainglas Moise, dela „Adam“, București.
3. Isac Grumberg, dela „Adam“, București.
4. Luza Drucker, dela „Adam“, București.
5. Zafira Farcky, dela „Fabrica de parfumerie Iris“, București.
6. Solomon Solomon, dela „Carmen-Silva“, S. A. R., București.
7. David Segall, dela „Carmen-Silva“, S. A. R., București.
8. Calman Carniol, dela „Carmen-Silva“, S. A. R., București.
9. Henry Goldenberg, dela „Carmen-Silva“, S. A. R., București.
10. Bertina Lautermann, dela „Carmen-Silva“, S. A. R., București.
11. Cerha Ilescu, dela „Columb“, București.
12. Segall Moscu, dela „Silco“, Max M. Grumberg, București.
13. Iosif Adela, dela „Silco“, Max M. Grumberg, București.

Locurile devenite vacante prin concedierile și dublările de mai sus se vor completa în conformitate cu dispozițiunile decretului-lege Nr. 3.825 din 1940.

Idem Nr. 28.456 din 27 Mai 1941, următorii salariați evrei dela societatea „Moldova“ din București, vor fi dublați pe data prezentării persoanelor dublante:

1. Diver I.
2. Bucșescu N.
3. Beer Poplingher I.

Idem Nr. 28.458 din 27 Mai 1941, se revine asupra deciziei ministeriale Nr. 11.352 din 25 Aprilie 1941, publicată în Monitorul Oficial Nr. 104 din 5 Mai 1941, în sensul că următorii salariați evrei dela „Fabrica de Conserve Flora“ vor fi dublați în funcțiunile ce ocupă:

1. Vișan Henric.
2. Satinover Nicu.
3. Byck Fany.

Idem Nr. 28.460 din 27 Mai 1941, următorii salariați evrei dela „Fabrica de Conserve Flora“ din București, vor fi concediați, pe data apariției deciziei ministeriale în Monitorul Oficial:

1. Vișan Alexandru.
2. Lupovici Lilly.

Locurile devenite vacante prin concedierile de mai sus se vor completa în conformitate cu dispozițiunile decretului-lege Nr. 3.825 din 1940.

Idem Nr. 28.462 din 27. Mai 1941, următorii salariați evrei dela societatea confecțiuni „Scherg“, S. A., din București, vor fi concediați pe data prezentării înlocuitorilor:

1. Braun Solomon.
2. Freier Iacob.
3. Grossmann Daniel.
4. Naftuli Segall.
5. Tichinowski Avram.
6. Ionaș Nathan.
7. Haller Margareta.
8. Gal Iuliu.
9. Saia Iosub.
10. Aron Sloim.
11. Harabagiu Matei.
12. Goldstein Nuham.
13. Aron Avram.
14. Priefer Iosif.
15. Dore Bernard.
16. Herșeu Avram.

Următorii salariați evrei dela aceeași întreprindere vor fi dublați pe data prezentării persoanelor dublante:

1. Negru Iacob.
2. Lupovici Frederic.
3. Pecenic Avram.
4. Valeanu Martin.
5. Goldenberg Jos.

Locurile devenite vacante prin concedierile și dublările de mai sus se vor completa în conformitate cu dispozițiunile decretului-lege Nr. 3.825 din 1940.

Idem Nr. 29.360 din 28 Mai 1941, următorii salariați evrei dela întreprinderea „Niculae Valyi“ din București vor fi concediați pe data publicării prezentei decizii în Monitorul Oficial:

1. Marcel Weinberg.
2. Saly Lipschitz.
3. Melanie Ascher.
4. Mendel Spiegler.
5. Solomon Liniver.
6. Isac Krams.

Locurile devenite vacante se vor completa în conformitate cu dispozițiunile decretului-lege Nr. 3.825 din 1940.

Idem Nr. 29.362 din 28 Mai 1941, se revine asupra deciziei ministeriale Nr. 28.462 din 27 Mai 1941, în sensul că următorii salariați evrei dela „Magazinel de Confecțiuni Scherg“ vor fi dublați:

1. Freier Iacob.
2. Grossman Jean.
3. Tikinowski Avram.

Idem Nr. 29.364 din 28 Mai 1941, următorii salariați evrei dela întreprinderile arătate în dreptul fiecăruia vor fi concediați pe data prezentării înlocuitorilor:

1. Gross Emil, dela „Terasa Cercului Militar“, București.
2. Schwartz Ludovic, dela „Terasa Cercului Militar“, București.

3. Iancu Grunberg, dela „Curcubeu“, S. A., București.

4. Herman Edelstein, dela „Curcubeu“, S. A., București.

5. Eremia Ioil, dela „Curcubeu“, S. A., București.

6. Sandu Zalesk, dela „Curcubeu“, S. A., București.

7. Kohn Avram, dela „Curcubeu“, S. A., București.

8. Mendel Leibovici, dela „Curcubeu“, S. A., București.

Următorii salariați evrei dela întreprinderea „Transportul Românesc“, S. A. R., din București vor fi dublați pe data prezentării persoanelor dublante:

1. M. Weiss Albu.
2. M. Aberman.
3. D. Ekstein.
4. J. Smilovici Stinea.
5. M. Bines.

Locurile devenite vacante se vor completa în conformitate cu dispozițiunile decretului-lege Nr. 3.825 din 1940.

COMUNICATE ȘI CIRCULĂRI MINISTERIALE

MINISTERUL AGRICULTURII ȘI DOMENIILOR

Direcțiunea regimului silvic

Ministerul Agriculturii și Domeniilor, având în vedere dispozițiunile art. 56 din codul silvic, publică spre cunoștința generală că supravegherea și paza pădurii com. Dumesti, județul Vaslui, supusă regimului silvic, în baza art. I, este încredințată agentului silvic Dumitru Rotaru, recunoscut ca pădurar provizoriu de acest minister.

— Ministerul Agriculturii și Domeniilor, având în vedere dispozițiunile art. 56 din codul silvic, publică spre cunoștința generală că supravegherea și paza pădurii Funduri, proprietatea Cooperativei Homești, jud. R.-Sărat, supusă regimului silvic, în baza art. I, este încredințată agentului silvic Drăgan B. Vasile, recunoscut ca pădurar provizoriu de acest minister.

— Ministerul Agriculturii și Domeniilor, având în vedere dispozițiunile art. 56 din codul silvic, publică spre cunoștința generală că supravegherea și paza pădurii Măgura Făget, proprietatea d-lui dr. Aurel Vlad din comuna Bobâlna, jud. Hunedoara, supusă regimului silvic, în baza art. I, este încredințată agentului silvic Miclea Ivantie, recunoscut ca pădurar provizoriu de acest minister.

— Ministerul Agriculturii și Domeniilor, având în vedere dispozițiunile art. 56 din codul silvic, publică spre cunoștința generală că supravegherea și paza pădurii Lacul Cerbului-Fata Vasilatului, proprietatea Obștei Moștenilor Proieni din comuna Călinești,

jud. Vâlcea, supusă regimului silvic, în baza art. I, este încredințată agentului silvic Nicolae N. Stanciu, recunoscut ca pădurar provizoriu de acest minister.

MINISTERUL JUSTIȚIEI

Prin decretul regal Nr. 4.242 din 1938, publicat în Monitorul Oficial Nr. 294 din 17 Decembrie 1939, s'a recunoscut calitatea de cetățean român d-lui Pericle D. Șadima, român de origine, domiciliat în Focșani, Piața Independenței, care a și depus la 18 Ianuarie 1939 legiuitul jurământ.

MINISTERUL FINANTELOR

Ministerul de Finanțe aduce la cunoștința celor interesați că, la data de 20 Iunie 1941, se va ține la acest departament concurs pentru ocuparea unui post vacant de medic consultant, retribuit cu un salariu lunar bruto bugetar de lei 10.000.

La concurs sunt admiși toți cei ce îndeplinesc condițiunile de admisibilitate în funcțiunile publice și posedă diploma de doctor în medicină dela o universitate din țară sau străinătate (echivalată).

Cereri de înscriere se primesc la minister, Direcțiunea Personalului, până la data de 15 Iunie 1941.

Odată cu petiția de înscriere se vor depune actele personale necesare, precum și un memoriu de lucrările candidatului.

Programa analitică se va publica la timp în Monitorul Oficial.

PROGRAMA ANALITICĂ pentru

examenul de medic consultant la Ministerul Finanțelor

I.

A. Igiena instituțiilor publice și a funcționarilor

1. Igiena instituțiilor publice.
2. Igiena locuințelor micilor funcționari.
3. Igiena alimentației.
4. Organizarea căminelor de funcționari.
5. Organizarea de cantine în instituțiile publice.

B. Boli sociale și boli contagioase

1. Depistarea și profilaxia bolilor sociale.
2. Depistarea și profilaxia bolilor contagioase.

C. Protecția mamei și a noului născut

1. Asistența medicală prenatală.
2. Protecția mamei și a noului născut.

II.

Legislația

1. Legea sanitară.
2. Codul funcționarilor publici (noțiuni generale).
3. Legea de organizare a Ministerului de Finanțe (noțiuni generale).

A N U N Ţ U R I J U D I C I A R E
MINISTERUL JUSTIŢIEI

GENERAL ION ANTONESCU,
Conducătorul Statului Român

și
Președintele Consiliului de Miniștri,

Asupra raportului d-lui ministru secretar de Stat la Departamentul Justiției Nr. 5.313 din 27 Mai 1941,

În baza dispozițiilor decretelor-legi Nr. 3.052 din 5 Septembrie 1940 și Nr. 3.072 din 7 Septembrie 1940,

Am decretat și decretăm:

Art. I. Incuviințăm ca d-l sublocotenent Paul S. Putere, născut în București la 8 Iunie 1915, să schimbe numele său patronimic de Putere în acela de Teiseanu, spre a se numi Paul S. Teiseanu.

Art. II. Ministru nostru secretar de Stat la Departamentul Justiției este însărcinat cu executarea acestui decret.

Dat în București la 28 Mai 1941.

Conducătorul Statului Român

și

Președintele Consiliului de Miniștri,

General Ion Antonescu

Ministru Justiției,

Const. C. Stoicescu

Nr. 1.579.

Parchetul Tribunalului Ilfov

D-na Elisabeta D. Popescu, refugiată din Chișinău, Basarabia, cu petiția Nr. 12.129 din 1941, înreg. la Grefa Tribunalului Ilfov, cere reconstituirea actului său de naștere. Numita este născută în orașul Bolgrad, jud. Ismail, Basarabia, în anul 1908, luna Ianuarie, ziua 13, din părinții Ștefan și Maria Copacci.

Noi, primul procuror al Parchetului Tribunalului Ilfov,

În conformitate cu dispozițiunile art. 3 din decretul-lege Nr. 4.062 din 1940, referitor la reconstituirea actelor de stare civilă ale refugiaților, din 14 Decembrie 1940, invităm autoritățile și persoanele care dețin extractul sau alte înscrisuri referitoare la actul a cărui reconstituire se cere prin petițiunea de mai sus, să le depună de urgență la parchetul acestui tribunal.

Prim-procuror, (*Indescifrabil*)

Prim-secretar, (*Indescifrabil*)

— D-l Năstase V. Ilarion, judecător, dela fostul Tribunal Cernăuți, actualmente cu domiciliul în București, bulevardul Regina Maria Nr. 60, cu cererea înregistrată la acest parchet sub Nr. 10.121 din 1941, cere reconstituirea actului de naștere al soției sale Ema Justina Teodora, născută în anul 1906, luna Iunie, ziua 3, în orașul Cernăuți, din părinții: Frantz și Rozalia Krammer.

Noi, primul-procuror al Tribunalului Ilfov, în conformitate cu dispozițiunile art. 3 din decretul-lege Nr. 4.062 din 1940, referitor la reconstituirea actelor de stare civilă ale refugiaților, din 14 Decembrie 1940, invităm autoritățile și persoanele care dețin extractul sau alte

înscrisuri referitoare la actul a cărui reconstituire se cere prin petițiunea de mai sus, să le depună de urgență la parchetul acestui tribunal.

Prim-procuror, (*Indescifrabil*)

Prim-secretar, (*Indescifrabil*)

ORDONAŢE DE CONTUMACIE

Tribunalul Militar al C. M. C.

Noi, locot.-colonel magistrat dr. Al. Petrescu, președintele Tribunalului Militar al C. M. C., secția V,

Având în vedere deciziunea Camerei de acuzare Nr. 23.313 din 17 Mai 1941, prin care acuzata Saghin Victoria a fost trimisă în judecata Tribunalului Militar al C. M. C., secția V, pentru crima de tănuire de lucruri furate, prevăzută și pedepsită de art. 283 din codul penal;

Având în vedere că numita nu s'a înfățișat la Tribunalul Militar C. M. C., secția V, în ziua de 2 Iunie 1941, pentru a se îndeplini proc., art. 254 din codul penal,

Ordonăm ca acuzata Saghin Victoria, cu ultimul domiciliu cunoscut în București, alea Sihleanu Nr. 6, să se prezinte, cel mai târziu în termen de 5 zile dela publicarea în Monitorul Oficial a prezentei ordonanțe, la Tribunalul Militar al C. M. C., secția V, în ziua de 7 Iunie 1941, ora 7, spre a fi judecată pentru crima de tănuire pentru lucruri furate, prevăzută și pedepsită de art. 283 din codul penal, în caz contrariu va fi judecată în contumacie, conform art. 364, 365 și 366 din codul justiției militare.

Prezenta ordonanță va fi afișată la ultimul domiciliu al susnumitei și la ușa tribunalului, de asemenea va fi trecută în ordinul de zi al Comandamentului de care depinde acest tribunal militar și va fi publicată în Monitorul Oficial.

Dată la 2 Iunie 1941.

Președinte, Lt.-col. mag. dr. Al. Petrescu.

Grefier, M. Mihălcescu

Dos Nr. 5.550/941.

Noi, lt.-colonel magistrat Petraș C-tin, președintele Tribunalului Militar al Comandamentului Militar al Capitalei, secția I.

Având în vedere deciziunea Camerei de acuzare cu Nr. 17.551 din 19 Februarie 1941, prin care acuzatul Nicolae Predescu din București, str. Franklin Nr. 7, a fost trimis în judecata Tribunalului Militar al Comandamentului Militar al Capitalei, secția I, pentru crimă de păstrare ilegală de arme, prevăzută și penată de art. 1 și 3 din D. L. Nr. 142 din 1941,

Având în vedere că numitul nu s'a înfățișat în termenul de 15 Mai 1941, deși a fost chemat cu mandat de aducere;

Ordonăm:

Ca acuzatul Predescu Nicoale, cu ultimul domiciliu cunoscut în București, str. Franklin Nr. 7, să se prezinte, cel mai târziu, în 5 zile dela publicarea în Monitorul Oficial a prezentei ordonanțe, la Tribunalul Militar al Comandamentului Militar al Capitalei, secția I, spre a fi judecat pentru crimă de posedare de arme, prevăzută și pedepsită de art. 1 și 3 din D. L. Nr. 142 din 1941, în caz contrar va fi judecat în contumacie, conform art. 364, 365 și 366 din c. j. m.

Prezenta ordonanță va fi afișată la ultimul domiciliu al susnumitului și la ușa tribunalului, de asemenea va fi trecută în ordinul de zi al Comandamentului de care depinde acest tribunal militar și va fi publicat în Monitorul Oficial.

Dat la 31 Mai 1941.

Nr. 33.775. — Dos. Nr. 877/941.

Noi, lt.-colonel magistrat Petraș C-tin, președintele Tribunalului Militar al Comandamentului Militar al Capitalei, secția I.

Având în vedere deciziunea Camerei de acuzare Nr. 17.137 din 13 Februarie 1941, prin care acuzatul Constantinescu Ioan din com. Pantelimon, jud. Ilfov, a fost trimis în judecata Tribunalului Militar al Comandamentului Militar al Capitalei, secția I, pentru crima de tâlhărie și port ilegal de armă, prevăzut și penat de art. 529, 531, punctul 1 și 3 din codul penal, combinat cu art. 1 și 2 din I. D. Nr. 3.936 din 1941;

Având în vedere că numitul nu s'a înfățișat în fața instanței deși a fost citat cu mandat de aducere,

Ordonăm:

Ca acuzatul Constantinescu Ioan, cu ultimul domiciliu cunoscut în com. Pantelimon, jud. Ilfov, să se prezinte, cel mai târziu în 5 zile dela publicarea în Monitorul Oficial a prezentei ordonanțe, la Tribunalul Militar al Comandamentului Militar al Capitalei, secția I, spre a fi judecat pentru crima de tâlhărie și port ilegal de armă, prevăzută și pedepsită de art. 529, 531, punctul 1 și 3, din codul penal, etc., în caz contrar va fi judecat în contumacie, conform art. 364, 365 și 366 din c. j. m.

Prezenta ordonanță va fi afișată la ultimul domiciliu al susnumitului și la ușa tribunalului, de asemenea va fi trecută în ordinul de zi al Comandamentului de care depinde acest tribunal militar și va fi publicat în Monitorul Oficial.

Dat la 31 Mai 1941.

Nr. 33.776. — Dos. Nr. 558/941.

— Noi, locot.-colonel magistrat Petraș C-tin, președintele Tribunalului Militar al C. M. C., secția I,

Având în vedere deciziunea Camerei

de acuzare cu Nr. 17.137 din 13 Februarie 1941, prin care acuzatul Băseanu Ioan din comuna Pantelimon, județul Ilfov, a fost trimis în judecata Tribunalului Militar al C. M. C., secția I, pentru crima de tâlhărie și port ilegal de armă, prevăzut și penat de art. 529, 531, punctele 1 și 3, din codul penal, combinat cu art. 315 din codul penal și art. 1 și 2 din I. D. Nr. 3.936 din 1941;

Având în vedere că numitul nu s'a înfățișat în fața instanței, deși a fost citat cu mandat de aducere,

Ordonăm ca acuzatul Băseanu Ioan, cu ultimul domiciliu cunoscut în com. Pantelimon, județul Ilfov, să se prezinte, cel mai târziu în 5 zile dela publicarea în Monitorul Oficial a prezentei ordonanțe, la Tribunalul Militar al C. M. C., secția I, spre a fi judecat pentru crima de tâlhărie și port ilegal de armă, prevăzută și pedepsită de art. 529, 531, punctele 1 și 3 din codul penal, etc., în caz contrar va fi judecat în contumacie, conform art. 364, 365 și 366 din codul justiției militare Mihai I.

Prezenta ordonanță va fi afișată la ultimul domiciliu al susnumitului și la ușa tribunalului, de asemenea va fi trecută în ordinul de zi al Comandamentului de care depinde acest tribunal militar și va fi publicată în Monitorul Oficial.

Data la 31 Mai 1941.

Președinte, Lt.-col. mag. Petraș C.

Nr. 33.777. Dos. Nr. 558/941.

— Noi, locot.-colonel magistrat Petraș C-tin, președintele Tribunalului Militar al C. M. C., secția I,

Având în vedere deciziunea Camerei de acuzare cu Nr. 17.528 din 19 Februarie 1491, prin care acuzatul Marin Bercu din București, strada Tudor Ștefan Nr. 40, a fost trimis în judecata Tribunalului Militar al C. M. C., secția I, pentru crima de uzurparea proprietății și răsvrătire, prevăzută și penată de art. 2 din decretul-lege cu Nr. 3.936 din 1940, combinat cu art. 32 din decretul-lege Nr. 236 din 1941 și art. 210 din codul penal;

Având în vedere că numitul nu s'a înfățișat la termenul de 26 Mai 1941, deși a fost chemat cu mandat de aducere,

Ordonăm ca acuzatul Bercu Marin, cu ultimul domiciliu cunoscut în București, strada Tudor Ștefan Nr. 40, să se prezinte, cel mai târziu în 5 zile dela publicarea în Monitorul Oficial a prezentei ordonanțe, la Tribunalul Militar al C. M. C., secția I, spre a fi judecat pentru crima de uzurparea proprietății și răsvrătire, prevăzută și pedepsită de art. 2 din decretul-lege Nr. 3.936 din 1940 și art. 32 din decretul-lege Nr. 236 din 1941 și art. 210 din codul penal, în caz contrar va fi judecat în contu-

macie, conform art. 364, 365 și 366 din codul justiției militare Mihai I.

Prezenta ordonanță va fi afișată la ultimul domiciliu al susnumitului și la ușa tribunalului, de asemenea va fi trecută în ordinul de zi al Comandamentului de care depinde acest tribunal militar și va fi publicată în Monitorul Oficial.

Data la 31 Mai 1941.

Președinte, Lt.-col. mag. Petraș C.

Nr. 33.774. Dos. Nr. 886/941.

— Noi, locot.-colonel magistrat Petraș C-tin, președintele Tribunalului Militar al C. M. C., secția I,

Având în vedere deciziunea Camerei de acuzare cu Nr. 62 din 24 Aprilie 1941, prin care acuzatul Tunsu Nicolae din București, strada Baba Novac Nr. 2, a fost trimis în judecata Tribunalului Militar al C. M. C., secția I, pentru crima de uzurparea proprietății și crima de atingerea libertății individuale, prevăzute și penate de art. 1 din decretul-lege Nr. 3.936 din 1940 și decretul-lege Nr. 3.801 din 1940, etc.;

Având în vedere că numitul nu s'a înfățișat la termenul de 16 Mai 1941, deși a fost chemat cu mandat de aducere,

Ordonăm ca acuzatul Tunsu Nicolae, cu ultimul domiciliu cunoscut în București, strada Baba Novac Nr. 2, să se prezinte, cel mai târziu în 5 zile dela publicarea în Monitorul Oficial a prezentei ordonanțe, la Tribunalul Militar al C. M. C., secția I, spre a fi judecat pentru crima de uzurparea proprietății și atingerea libertății individuale, prevăzută și pedepsită de textele arătate mai sus, în caz contrar va fi judecat în contumacie, conform art. 364, 365 și 366 din codul justiției militare Mihai I.

Prezenta ordonanță va fi afișată la ultimul domiciliu al susnumitului și la ușa tribunalului, de asemenea va fi trecută în ordinul de zi al Comandamentului de care depinde acest tribunal militar și va fi publicată în Monitorul Oficial.

Data la 31 Mai 1941.

Președinte, Lt.-col. mag. Petraș C.

Nr. 33.773. Dos. Nr. 3.956/941.

— Noi, locot.-colonel magistrat Petraș C-tin, președintele Tribunalului Militar al C. M. C., secția I,

Având în vedere deciziunea Camerei de acuzare cu Nr. 17.634 din 22 Februarie 1491, prin care acuzatul Matei Ion din București, strada Baba Novac Nr. 2, a fost trimis în judecata Tribunalului Militar al C. M. C., secția I, pentru crima de rebeliune și port ilegal de armă, prevăzută și penată de art. 259 din codul penal, și art. 2 și 23 din ordonanța Nr. 7 din 1940 a Comandamentului Militar al Capitalei;

Având în vedere că numitul nu s'a

înfățișat la 20 Martie 1941, deși a fost chemat cu mandat de aducere,

Ordonăm ca acuzatul Matei Ion, cu ultimul domiciliu cunoscut în București, strada Baba Novac Nr. 2, să se prezinte, cel mai târziu în 5 zile dela publicarea în Monitorul Oficial a prezentei ordonanțe, la Tribunalul Militar al C. M. C., secția I, spre a fi judecat pentru crima de rebeliune și port ilegal de armă, prev. și pedep. de art. 259 din codul penal și art. 2 și 23 din ordonanța Nr. 7 din 1940, în caz contrar va fi judecat în contumacie, conform art. 364, 365 și 366 din codul justiției militare Mihai I.

Prezenta ordonanță va fi afișată la ultimul domiciliu al susnumitului și la ușa tribunalului, de asemenea va fi trecută în ordinul de zi al Comandamentului de care depinde acest tribunal militar și va fi publicată în Monitorul Oficial.

Data la 31 Mai 1941.

Președinte, Lt.-col. mag. Petraș C.

Nr. 33.772. Dos. Nr. 948/941.

— Noi locot.-colonel magistrat Petraș Constantin, președintele Tribunalului Militar al C. M. C., secția I-a,

Având în vedere deciziunea Camerei de acuzare cu Nr. 17.357 din 15 Februarie 1941, prin care acuzatul Jondrea Ion, cu domiciliul necunoscut, a fost trimis în judecata Tribunalului Militar al C. M. C., secția I-a, pentru crima de furt, prev. și pen. de art. 525 din codul penal, combinat cu art. 315 din codul penal și I. D. Nr. 3.936 din 1940;

Având în vedere că numitul nu s'a înfățișat la 17 Martie 1941, deși a fost chemat cu mandat de aducere,

Ordonăm:

Ca acuzatul Jondrea Ion, cu domiciliul necunoscut, să se prezinte cel mai târziu, în 5 zile dela publicarea în Monitorul Oficial a prezentei ordonanțe, la Tribunalul Militar al C. M. C., secția I-a, spre a fi judecat pentru crima de furt, prev. și pen. de art. 525 cod. pen., comb. cu art. 315 cod. pen., și I. D. Nr. 3.936 din 1940; în caz contrariu va fi judecat în contumacie, conform art. 364, 365 și 366 C. J. M., Mihai I.

Prezenta ordonanță va fi afișată la ultimul domiciliu al susnumitului și la ușa tribunalului; de asemenea va fi trecută în ordinul de zi al Comandamentului de care depinde acest tribunal militar și va fi publicată în Monitorul Oficial.

Data la 31 Mai 1941.

Nr. 33.771. — Dos. Nr. 734/941.

— Noi locot.-colonel magistrat Petraș Constantin, președintele Tribunalului Militar al C. M. C., secția I-a,

Având în vedere deciziunea Camerei de acuzare cu Nr. 17.357 din 15 Februarie 1941, prin care acuzatul Biega Eugen, cu domiciliul necunoscut, a fost

trimis în judecata Tribunalului Militar al C. M. C., secția I-a, pentru crima de furt, prev. și pen. de art. 525 cod. pen., combinat cu art. 315 cod. pen., și art. II din I. D. Nr. 3.936 din 1940;

Având în vedere că susnumitul nu s'a înfățișat la termenul de 17 Martie 1941, deși a fost chemat cu mandat de aducere,

Ordonăm:

Ca acuzatul Biega Eugen, cu domiciliul necunoscut, să se prezinte, cel mai târziu, în 5 zile dela publicarea în Monitorul Oficial a prezentei ordonanțe, la Tribunalul Militar al C. M. C., secția I-a, spre a fi judecat pentru crima de furt, prev. și pen. de art. 525 cod. pen., combinat cu art. 315 cod. pen., și art. II din decretul-lege Nr. 3.936 din 1940; în caz contrariu va fi judecat în contumacie, conform art. 364, 365 și 366 C. J. M., Mihai I.

Prezenta ordonanță va fi afișată la ultimul domiciliu al susnumitului și la ușa tribunalului, de asemenea va fi trecută în ordinul de zi al Comandamentului de care depinde acest tribunal militar și va fi publicată în Monitorul Oficial.

Data la 31 Mai 1941.

Nr. 33.770. — Dos. Nr. 734/941.

— Noi, locot.-colonel magistrat Petraș Constantin, președintele Tribunalului Militar al C. M. C., secția I-a,

Având în vedere deciziunea Camerei de acuzare Nr. 21.149 din 16 Aprilie 1941, prin care acuzatul Halmaghi Ion, cu ultimul domiciliu cunoscut în București, strada G. Cantacuzino Nr. 21, a fost trimis în judecata Tribunalului Militar al C. M. C., secția I-a, pentru crima de port ilegal de armă, prev. și ped. de art. 2, 23 din ord. Nr. 9 din 1940, al C. M. C.;

Având în vedere că susnumitul nu s'a înfățișat la termenul de 24 Mai 1941, deși a fost chemat cu mandat de aducere,

Ordonăm:

Ca acuzatul Halmaghi Ion, cu ultimul domiciliu cunoscut în București, strada G. Cantacuzino Nr. 21, să se prezinte, cel mai târziu, în 5 zile dela publicarea în Monitorul Oficial a prezentei ordonanțe, la Tribunalul Militar al C. M. C., secția I-a, spre a fi judecat pentru crima de port ilegal de armă, prev. și ped. de art. 2, 23 din ord. Nr. 7 din 1940, în caz contrariu va fi judecat în contumacie, conform art. 364, 365 și 366 C. J. M. Mihai I.

Prezenta ordonanță va fi afișată la ultimul domiciliu al susnumitului și la ușa tribunalului, de asemenea va fi trecută în ordinul de zi al Comandamentului de care depinde acest tribunal

militar și va fi publicată în Monitorul Oficial.

Data la 31 Mai 1941.

Nr. 33.769. — Dos. Nr. 3.800/941

— Noi, lt.col. magistrat Petraș Constantin, președintele Tribunalului Militar al C. M. C., secția I,

Având în vedere deciziunea Camerei de acuzare Nr. 21.553 din 25 Aprilie 1941, prin care acuzatul Secu B. Șerban, din București, șoseaua Kiseleff Nr. 13—15, a fost trimis în judecata Tribunalului Militar al C. M. C., secția I, pentru crimă de instigare la împărțire de manifeste interzise, prevăzută și penată de art. 17, combinat cu art. 1, al. h din decretul-lege Nr. 236 din 1941;

Având în vedere că nunitul nu s'a înfățișat la termenul de 19 Mai 1941, deși a fost chemat cu mandat de aducere,

Ordonăm ca acuzatul Secu B. Șerban, cu ultimul domiciliu cunoscut în București, șoseaua Kiseleff Nr. 13—15, să se prezinte, cel mai târziu în 5 zile dela publicarea în Monitorul Oficial a prezentei ordonanțe, la Tribunalul Militar, al C. M. C., secția I, spre a fi judecat pentru crima de instigare la împărțire de manifeste interzise, prevăzută și penată de art. 17 și 1, al. h, din decretul-lege Nr. 236 din 1940, în caz contrar va fi judecat în contumacie, conform art. 364, 365 și 366 din codul justiției militare „Regele Mihai I”.

Prezenta ordonanță va fi afișată la ultimul domiciliu al susnumitului și la ușa tribunalului, de asemenea va fi trecută în ordinul de zi al Comandamentului de care depinde acest tribunal militar și va fi publicată în Monitorul Oficial.

Data la 31 Mai 1941.

Președinte, lt.-col. magistrat, C. Petraș
Grefier, (Indescifrabil)

Nr. 33.768. — Dos. Nr. 3.954/941.

— Noi, lt.col. magistrat Petraș Constantin, președintele Tribunalului Militar al C. M. C., secția I,

Având în vedere deciziunea Camerei de acuzare Nr. 18.706 din 11 Martie 1941, prin care acuzatul Dumitru Lăzărici din București, strada Spiru Gheorghiu Nr. 18, a fost trimis în judecata Tribunalului Militar al C. M. C., secția I, pentru crimă de insurecție armată, prevăzută și pedepsită de art. 211 din codul penal,

Având în vedere că nunitul nu s'a înfățișat la termenul de 8 Aprilie 1941, deși a fost chemat cu mandat de aducere,

Ordonăm ca acuzatul Lăzărici D-tru, cu ultimul domiciliu cunoscut în București, str. Spiru Gheorghiu Nr. 18, să se prezinte, cel mai târziu în 5 zile dela publicarea în Monitorul Oficial a pre-

zentei ordonanțe, la Tribunalul Militar, al C. M. C., secția I, spre a fi judecat pentru crimă de insurecție armată, prevăzută și penată de art. 211 din codul penal; în caz contrar va fi judecat în contumacie, conform art. 364, 365 și 366 din codul justiției militare „Regele Mihai I”.

Prezenta ordonanță va fi afișată la ultimul domiciliu al susnumitului și la ușa tribunalului, de asemenea va fi trecută în ordinul de zi al Comandamentului de care depinde acest tribunal militar și va fi publicată în Monitorul Oficial.

Data la 31 Mai 1941.

Președinte, lt.-col. magistrat, C. Petraș
Grefier, (Indescifrabil)

Nr. 33.767. — Dos. Nr. 1.351 și 1.809 din 1941.

— Noi, lt.-col. magistrat Petraș C-tin, președintele Tribunalului Militar al C. M. C., secția I-a.

Având în vedere deciziunea Camerei de acuzare Nr. 18.193 din 1 Martie 1941, prin care acuzatul Constantinescu Ion, din București, str. Prunari Nr. 4, a fost trimis în judecata Tribunalului Militar al C. M. C., secția I-a, pentru crima de uzurpare de proprietate și insurecție armată, prev. și pen. de art. 2 decretul-lege Nr. 3.936 din 1940 și art. 211 C. P., comb. cu art. 101 C. P. și 32 D. L. Nr. 236 din 1941.

Având în vedere că nu s'a înfățișat la termenul de 8 Aprilie 1941, deși a fost citat cu mandat de aducere,

Ordonăm:

Ca acuzatul Constantinescu Ion, din București, str. Prunari Nr. 4, cu ultimul domiciliu cunoscut în aceeași stradă, să se prezinte, cel mai târziu, în 5 zile dela publicarea în Monitorul Oficial a prezentei ordonanțe, la Tribunalul Militar al C. M. C., secția I-a, spre a fi judecat pentru crima de uzurpare de proprietate și insurecție armată, prevăzută și pedepsită de textele enumerate mai sus, în caz contrar va fi judecat în contumacie, conform art. 364, 365 și 366 C. J. M. „Carol II-lea”.

Prezenta ordonanță va fi afișată la ultimul domiciliu al susnumitului și la ușa tribunalului, de asemenea, va fi trecută în ordinul de zi al Comandamentului de care depinde acest tribunal militar și va fi publicată în Monitorul Oficial.

Nr. 33.766. 1941, Mai 31.

Dos. Nr. 1.351, 1.809/941.

— Noi, lt.-col. magistrat Petraș C-tin, președintele Tribunalului Militar al C. M. C., secția I-a.

Având în vedere deciziunea Camerei de acuzare Nr. 18.796 din 11 Martie 1941, prin care acuzatul Surten Iacob, din București, str. Raion Nr. 16, a fost trimis în judecata Tribunalului Militar al C. M. C., secția I-a, pentru crima de uzurpare de proprietate și insurecție ar-

mată, prev. și pen. de art. 2 D. L., Nr. 3.936 din 1940 și art. 211 C. P., comb. cu art. 101 C. P.

Având în vedere că nu s'a înfățișat la termenul de 8 Aprilie 1941, deși a fost citat cu mandat de aducere,

Ordonăm:

Ca acuzatul Suten Iacob, din București, strada Raion Nr. 16, cu ultimul domiciliu cunoscut în aceeași stradă, să se prezinte, cel mai târziu, în 5 zile dela publicarea în Monitorul Oficial a prezentei ordonanțe, la Tribunalul Militar al C. M. C., secția I-a, spre a fi judecat pentru crima de uzurpare de proprietate și insurecție armată, prevăzută și pedepsită de textele enumerate mai sus, în caz contrar va fi judecat în contumacie, conform art. 364, 365 și 366 C. J. M. „Carol II-lea“.

Prezenta ordonanță va fi afișată la ultimul domiciliu al susnumitului și la ușa tribunalului, de asemenea, va fi trecută în ordinul de zi al Comandamentului de care depinde acest tribunal militar și va fi publicată în Monitorul Oficial.

Nr. 33.765. 1941, Mai 31.

Dos. Nr. 1.351, 1.809/941.

Tribunalul Militar al Corpului II Armată

Noi, locot.-colonel magistrat Ștefan D. Ioan, președintele Tribunalului Militar al C. II A., secția II,

Având în vedere deciziunea Camerei de acuzare Nr. 214 din 28 Iunie 1940, prin care acuzatul sergent Lupu Moise, etg. 1931, a fost trimis în judecata Tribunalului Militar al Corpului II Armată, secția II, pentru crimă de părăsire de post, prev. și ped. de art. 522, punctul 2 din C. J. M.;

Având în vedere că numitul nu s'a înfățișat la îndeplinirea formalităților prevăzute de art. 254 C. J. M.,

Ordonăm:

Ca acuzatul sergent Lupu Moise, etg. 1931, fost în Reg. 1 Infanterie Fortificații, cu ultimul domiciliu cunoscut în teritoriul cedat Ungariei, să se prezinte, cel mai târziu în 5 zile dela publicarea în Monitorul Oficial a prezentei ordonanțe, la Tribunalul Militar al Corpului II Armată, secția II, spre a fi judecat pentru crimă de părăsire de post, prev. și ped. de art. 522, punctul 2, din C. J. M.; în caz contrar va fi judecat în contumacie, conform art. 364, 365 și 366 din C. J. M. „Mihai I“.

Prezenta ordonanță va fi afișată la ultimul domiciliu al susnumitului și la ușa tribunalului; de asemenea, va fi trecută în ordinul de zi al comandamentului de care depinde acest tribunal militar și va fi publicată în Monitorul Oficial.

Data la 28 Mai 1941.

Președinte, lt.-colonel magistrat Ștefan D. Ion

Grefier, (Indescifrabil)

Dos. Nr. 349/941.

— Noi, locot.-colonel magistrat Ștefan D. Ion, președintele Tribunalului Militar al Corpului II Armată, sect. II,

Având în vedere deciziunea Camerei de acuzare Nr. 213 din 28 Iunie 1940, prin care acuzatul sergent Lupu Moise, etg. 1931, a fost trimis în judecata Tribunalului Militar al Corpului II Armată, secția II, pentru crimă de părăsire de post, prev. și ped. de art. 522, pt. 2, din codul justiției militare;

Având în vedere că numitul nu s'a înfățișat la îndeplinirea formalităților, prev. de art. 254 din codul justiției militare.

Ordonăm:

Ca acuzatul sergent Lupu Moise, etg. 1931, fost în Reg. 1 Infanterie Fortificații, cu ultimul domiciliu cunoscut în teritoriul cedat Ungariei, să se prezinte, cel mai târziu în 5 zile dela publicarea în Monitorul Oficial a prezentei ordonanțe, la Tribunalul Militar al Corpului II Armată, secția II, spre a fi judecat pentru crimă de părăsire de post, prev. și ped. de art. 522, pt. 2 din codul justiției militare; în caz contrar va fi judecat în contumacie, conform art. 364, 365 și 366 din codul justiției militare „Mihai I“.

Prezenta ordonanță va fi afișată la ultimul domiciliu al susnumitului și la ușa tribunalului; de asemenea va fi trecută în ordinul de zi al comandamentului de care depinde acest tribunal militar și va fi publicată în Monitorul Oficial.

Data la 28 Mai 1941.

Președinte, lt.-colonel magistrat, Ștefan D. Ion

Grefier, (Indescifrabil)

Dos. Nr. 349/941.

Tribunalul Militar al Garnizoanei Ploiești

Noi, locot.-colonel magistrat Cristea Manea, președintele Tribunalului Militar al Garnizoanei Ploiești,

Având în vedere ordinul de trimitere direct în judecată, Nr. 838 din 3 Aprilie 1941, prin care acuzații: Moiceanu Gh., Diaconu V. Ioan, Ungureanu Gh., Boghici Ioan, Sincă V. Constantin, Bratu Gheorghe, Buzoiu C. Gheorghe, Oprea Ioan, Vlădoiu C. Constantin și Vlad Oprea, primul din comuna Aluniș, jud. Prahova; al doilea din Sfetesti, jud. Prahova; al treilea din Aluniș, jud. Prahova, iar ceilalți toți din com. Berteaua, jud. Prahova, au fost trimiși în judecată pentru crimă de rebeliune contra autorității, p. p. de art. 259, 260 c. p., combinat cu decretul-lege Nr. 856 din 1938, iar Ene Enescu, din comuna Aluniș, jud. Prahova, a fost trimis în judecată pentru complicitate la rebeliune, p. p. de art. 121, 123, 258, 259 c. p., combinat cu decretul-lege Nr. 856 din 1938;

Având în vedere că numiții nu s'au înfățișat la îndeplinirea formalităților prevăzute de art. 254 din codul justiției militare,

Ordonăm:

Ca acuzații: Moiceanu Gheorghe, Ungureanu Gh., Ene Enescu, cu ultimul domiciliu cunoscut în comuna Aluniș, județul Prahova; Diaconu Ioan, cu ultimul domiciliu cunoscut în comuna Sfetesti, județul Prahova; Boghici Gheorghe, Sincă B. Constantin, Bratu Gheorghe, Buzoiu Gheorghe, Oprea Ioan, Vlădoiu Constantin și Vlad Oprea, toți cu ultimul domiciliu cunoscut în comuna Berteaua, județul Prahova, toți acuzații fiind de profesiune plugari, să se prezinte cel mai târziu în cinci zile dela publicarea în Monitorul Oficial a prezentei ordonanțe, la Tribunalul Militar al Garnizoanei Ploiești și în ziua de 20 Iunie 1941 la judecată, spre a fi judecați pentru crimă de rebeliune și complicitate la rebeliune, p. p. de art. 259, 260 c. p. și 121, 123, 258 și 259 c. p., toate combinate cu decretul-lege Nr. 856 din 1938; în caz contrariu vor fi judecați în contumacie, conform art. 364, 365 și 366 din codul justiției militare.

Prezenta ordonanță va fi afișată la ultimul domiciliu al susnumitului și la ușa tribunalului; de asemenea va fi trecută în ordinul de zi al comandamentului de care depinde acest tribunal militar și va fi publicată în Monitorul Oficial.

Data la 27 Mai 1941.

Președinte, lt.-colonel magistrat Cristea Manea

Grefier, Ianoș Eugeniu

Dos. Nr. 967/941.

MANDAT DE INFĂȚIȘARE

Judele de instrucție de pe lângă Tribunalul Militar al Comandamentului Militar al Capitalei

În numele legii și al M. S. Regelui Mihai I,

Noi, maior magistrat Iacob Iosif, judecător de instrucție pe lângă Tribunalul Militar al Comandamentului Militar al Capitalei, cabinetul 3 instrucție,

În virtutea dispozițiilor art. 228 din codul justiției militare,

Ordonăm ca ind. Manuet Constantin, fost cu serviciul la Pirotehnia Armatei, cu ultimul domiciliu cunoscut în București, str. Drumul Serei Nr. 60, să se prezinte înaintea noastră, în ziua de 13 Iunie 1941, ora 9, ca inculpat pentru faptul de furt de obiecte aparținând Statului, prev. și penat de art. 518 din cod. just. militare; prevenindu-l că în caz de neînfațisare va fi constrâns prin forța publică.

Data la 31 Mai 1941.

SUMARUL PARTII A II-a

A N-RULUI 130 DIN 4 Iunie 1941

Anunțuri Ministeriale

MINISTERUL FINANTELOR. Datoria Publică. Comisiunea pentru judecarea opozițiilor și autorizarea emiterii de duplicate: Eleonora R. Boneciu, Radu N. Boneciu, N. I. Niculescu, M. R. Iersohn, Pascal Friedman, Virginia I. Petrescu, Ilie Petrescu, C. Bontas, Tăbăranu C. Vasile, Ion Dalea, Gh. Ghițescu, Elena G. Popescu, Maria P. Popescu, Isidor Goldhamer, Vasile Hodoroabă.

Anunțuri Judiciare

CITAȚIUNI. Tribunalul Constanța: Hedvig Schwab. **Tribunalul Deva:** Dr. Emil Török, Victor Maderspach, Ion Maderspach, Emil Török.

VANZĂRI IMOBILIARE. Călărași: Constantin Petrescu Nisip, strada Plevnei f. n.; Asan Sali, strada I. Gh. Duca Nr. 307; D. Maican, strada Știrbey Vodă f. n. **Comuna Cocora:** Vasile Marinescu. **Comuna Hagieni:** Constantin C. Comănescu. **Comuna Principesa Maria:** Pr. Gh. Vasilescu. **Roman:** Berl Zilberman, strada Eminescu Nr. 18; Ion Lungu, strada Bucovinei Nr. 26; Ilie Ianculovici, strada Sucedava Nr. 53. **Comuna Urziceni:** Casa de Credit a Agricultorilor.

CONSOLIDĂRI ȘI VALIDĂRI PETROLIFERE ȘI MINIERE: **Tribunalul Bacău:** Astra Română. **Tribunalul Prahova:** Societatea Concordia; Ioana L. Neagu și Maria Jilescu; Ioan Lambro Neagu.

PUNERI IN POSEȘIE. Tribunalul Dâmbovița: Colombia.

EXTRACTE DE PE ACȚIUNILE DE DIVORȚ. Tribunalul Ilfov: Ion Constantin Zamfir; Haralambie Pantelimon-Popescu, Ana Fogel. **Tribunalul Ialomița:** Constantin Torgu C. Tudor.

Licitațiuni Publice

MINISTERUL APĂRĂRII NAȚIONALE: *Subsecretariatul de Stat al Inzestrării și Administrației Armatei; Fabrica de Pulberi Dudești; Garnizoana Târgoviște; Subsecretariatul de Stat al Aerului; Divizia de Duna; Depozitul Central de Muniții; Batalionul Depozit M. St. M.*

MINISTERUL CULTURII NAȚIONALE ȘI AL CULTELOR: *Casa Școlilor Parohia Bisericii Sf. Vineri-Nouă.*

MINISTERUL MUNCII, SĂNĂTĂȚII ȘI OCROTIRILOR SOCIALE: *Casa de Asigurări Sociale București; Spitalul de ortopedie și chirurgie infantilă „Regina Maria” din București.*

MINISTERUL AGRICULTURII ȘI DOMENIILOR: *Direcția III regională silvică Bacău; Regia Autonomă C. F. R.; Direcțiunea Intreprinderi.*

PREFECTURI: Ialomița, Prahova.

PRIMĂRII: Bălești, Drăgășani, Lugoj, Tâlmăcel, Vaslui.

Anunțuri Comerciale

RADIERI DE FIRME: București: Olex. soc. în nume colectiv.

CONVOCĂRI, PROCESE-VERBALE ȘI BILANȚURI. București: Prodagricol, Soc. Anon., Cimex S. A. R., Dacia Română-Petroleum, Syndicum Syndicate Limited, Consumul „Astra”, S. A., I. N. I. S. A. R., Soc. Anon. Rom. pentru industria inului și cănepei, Vinicola S. A. R., Roco S. A. R., Mătasă-Zwicky Soc. Anon., Cureubeu S. A. R., Revista „Finanțe și Industrie” S. A. R., Oficiul Industrial S. A. R., Banca Comercială Română, S. A., Scarom S. A. R., Asociațiunea Generală a Comercianților și Exploatatorilor de cereale din România, Uniunea Exportatorilor de Cereale din România, Asociația Cercetașilor României din Războiul 1916—1919, Țesătoria Mătasei și a Lânei S. A., Astra, Fabrică Română de Vagoane, motoare, armament și munițiuni S. A. Bacău: S. Singer S. A.; *Bocșa-Montană:* Casa de Păstrare S. A.; Brașov: Fabrica de ciment Portland, Kugler & Cie, S. A.; Craiova: Banca A. Theodorescu, V. Dragomir & Co.; Constanța: Dobrogeana, S. A. R.; Mehădia: Mehădia Cassă de păstrare, S. p. A.; Piatra Neamț: Banca Sindicatului Agricol de Neamț, Soc. Anon.; Timișoara: R. Sartor S. p. A.

Anunțuri Particulare

PROCURI ȘI ANULĂRI DE PROCURI: Doamna, societatea pentru industria morăritului Petru D. Lalu.

REABILITĂRI. Tribunalul Prahova: Ion Ion Moldoveanu, Victor Cives.

INCUNOȘTIINȚARE: Vezuviul S. A. R. pentru industria petrolului Amicele Tinerele Fete.

Pierderi de Acte

Ministeriale

MINISTERUL APĂRĂRII NAȚIONALE: *Pirotehnica Armatei:* Bor. derouri.

MINISTERUL CULTURII NAȚIONALE ȘI AL CULTELOR: Toma I. Ana, Mărfu Nicolae, Vasilescu I. Constantin, Bratu Vasile, v. d. Paraschiva St. Ion, Petrescu T. Pantelimon, Zămbrea G. Iordan, Bulbuceanu Nicolae.

MINISTERUL AFACERILOR INTERNE: *Poliția de reședință Piatra-Neamț:* Foaia de circulație.

MINISTERUL MUNCII, SĂNĂTĂȚII ȘI OCROTIRILOR SOCIALE: *Serviciul sanitar și de ocrotire al județului Hunedoara.*

MINISTERUL FINANTELOR. *Administrația financiară Bihor:* B. nuri de pensie.

Administrative

Primăria comunei Glânboasa, județul Sibiu: Biletul de reformă

Notariatul cercual Curățele-Bihor: Balint Ana, Balint Mihai și Eva David Floare.

Particulare

București: Averbuch Lupu, Avramescu Nicolae, Chermisch Eduard, Constantin Rădulescu Brezeanu, Dobrinescu Ioana, Elena May, Gaida Ana, Gavril Cristescu, Gheorghe Silaghy, Gherner Herman, Gherondache Constantin, Iacob Iordache, Leon Marcus, Leonida Petrescu, Maier Schevach, Mico. Miriam Lewy, Mutafu Claudia, Nicolae Gheorghiu, Poșerea, S. A. R., Petre Florea Constantinescu Puchița C. Victor, Troca Gheorghe Tudor Purice. *Com. Albești:* Ion Bujgoi. *Com. Alexandria:* Lina Horia Radu C-tin; *Bărlad:* Miron C. Ion; *Com. Bălăceanca:* Ștefan N. C-tin; *Com. Bârsa:* Țuera Zaharia; *Com. Bălești:* Bueur Mălușteanu; *Com. Bîlcuiești:* Chiriță Olaru; *Brașov:* Iuliana Solomon; *Brăila:* Ioșif Smil Braunștein; *Constanța:* Soc. Anon. Bașian & Co.; *Comuna Cordești:* Ancuța Gheorghe Bircanu; *Com. Galicea-Mare:* Predescu Petre; *Comuna Gârbovăț:* v. d. Anca Goga. *Com. Groșani:* Gheorghe Petre; *Comuna Hondol:* Hang Todor, Cătană Simon; *Comuna Moinești:* Cătușbeanu Gheorghe; *Com. Murășel:* Acsani Ion; *Comuna Negrești:* Eugeniu Balj; *Comuna Pantelimon:* Filatura Românească de Bumbac, S. A. R. *Pașcani:* Rebeca Herșcovici; *Comuna Regele Ferdinand:* Vasile M. Gheorghe. *Com. Tamasde:* Balj Floare; *Timișoara:* Cornea Mircea Septimiu; *Comuna suburbană Tudor Vladimirescu:* Ene Florea; *Comuna Udrești:* Gheorghe Constantin Capră; *Vaslui:* Sofia Aronovici, Asociația proprietarilor de cazane și mașini, instalațiuni mecanice și electrice din România.

Cota oficială a Bursei din București

Cota oficială a cursurilor.

Banca Națională a României

Cursul devizelor și al monedelor.

Situația sumară.