

Motta solas
 certe e un inventu
 de la Prinsatul conca
 bil si artina caluzea
 din toate locurile. Pe
 spate de Episcopul Pie
 munitas (Abelu Evania)
 J. Calinca. post. 40
 de ani Statutul al de
 munitas ce nika si
 organizational si scolar
 calagareti si otitoral, mi
 nisterul de georgie din
 unka de la Prinsatul
 munitas ce nika din familia
 me, aici se post. Inhoras
 inu si ploten, ajutor
 y actiuni ca pociute si
 mie parte din moaste pe
 un copla me: J. abru
 1818.

ЭКОНОМІА СТѢПНЛОГ

А К Ж М Ъ

АТЖИ ИЗВОДИТЪ ШИ ДАТЪ

А Е

І Ѡ А Н М О Л Н А Г

Дофторѡ де ѡки ѡ мареле
ѡа Арѡаблави.



Кѡ привилегіалѡа дѡрѡтиши ши Нрѡции мѡрии.

ѡ ВІѢННА

де Іѡсиф нѡбжа де Кѡрѡбекѡ дѡрѡрѡ : ши Крѡ :
 де Кѡрте, а неѡницілѡр гѡмжннн, ши а Слѡ-
 вилѡр Тѡпограф, ши вѡизѡторѡ де Крѡцн.

ѡ АНѡА 1785.

БЪЛГОВЪНЦІЙ ОЛЛА

Прѣ админатрлвн дѣлн

САМОИЛ ЛИБЕР БАРОН

А 1

БРЪКВЕНТАЛЪ

А А

ДЪЛЪРЪТЪЩН ВЪРЪЩН
МЪРНО, АЛ СТАТЪЛЪН ДЪН МЪ
ДНТРЪ ОФЪТННЪ, А ДЪМН-
НАТЪЛЪН ЧНН, АЛ СФНТЪЛЪН СТВ-
ФАН ВРАЮА АПОСТОЛНЧСКЪ ВОМОН-
ДАТОР: ПРНЪ МАГЕ ПРНЦНПА-
ТЪА АГДЪЛЪЛЪН, ШН ПЪРЦНОР
ЛЪН ПРЪВНАТЕ ГЪБЕРНАТОР ВЪРЪ-
ВОВ, ШН А ДНЪАЦАТЪЛЪН

А 2

ДЪЛЪРЪН АЛ ДЪВННЪ, ШН ШН ПЪНОЩЕ КЛУ
ДЪЛЪРЪТОРА, ШН ЧЕ АГОМНВАЪ КЪВЪШАСЪ
ФАКЪТОРА ОСТЕНБЕА ДЪРАЦІЙ, ШН ПРЪЩІЙ
АЛ ДЪЛЪРЪ САНЪТАТЕ ЮБИТЪ ФІЙМА АРТЪСЦІЙ,
ШН ПЕНТРЪ АЦЕЛНЧНЪ ЧНСТІНАУ Ш О АУАВАТ
АМЪНТЕ, ПНАДЪСАЛЪН СОЛОМОН КАП. Б. ОТИХ. Н.

ВЪСВОЕ ГЪБЕРНІУМЪ АТЖИ ВЪ АРХ:
 и проч. Дамъ блази Патронтази Па-
 тріи, Апостолмази Биниази де СѢ-
 ци, а ціймца шор Патронъ блази,
 ши ал мѣсѣ фзкатормази
 де Бине.

Handwritten text in Cyrillic script, likely a signature or address, possibly mentioning 'Свѣтлѣ' and 'Мѣсѣ'.

+ Деверитъ архієпископъ алъ Свѣтлѣ
 епископъ Свѣтлѣ, ле аналъ 1850 г.
 алъ мѣсѣ Дубовицкѣ Патронтази
 Свѣтлѣ. То то патронтази алъ
 алъ епископъ алъ Свѣтлѣ алъ
 мѣсѣ Свѣтлѣ (1871. мартъ 18)

**ПРѢ АЛЕКСАНДРЪ ШИ ПРѢ
 АММИНАТО ДМИТ!**

А глѣдъ мѣше Патронъ блази прѣ-
 милостѣвѣ, съ пѣи апаинтѣ
 та интереса штенѣла шор
 мѣле, кѣре лам агонниѣтъ ш-
 аннишарѣ дин прѣ а нѣлта
 мѣлѣ а мѣрнѣи а прѣрѣтѣ-
 ши, кѣре тѣлѣ рѣвѣрѣатѣ спре
 мѣне прин Юбѣрѣ де шамени а
СВѢДѢНЦІИ тѣле, кѣ инѣма

А 3 мѣ

мѣ Амнзиче: съ нѹ оунт смере
нїа **ВѢДЕНЦІН** тале кѣна
аи стѣтѣт а грѣн кѹ мнне дес-
пре Спорюл а вѣцѣтѣрей мѣ-
ле, шн кѹмь маи а вредни-
чїт а добжнн анманул мн-
лей а пѣрѣтещн, ка съ мѣ по-
чї маи де съвжршїт прокоп-
сн а трѣ. щїнца тѣмѣдѣн-
рей ѡкнлѡр. Дарѣ

Дарѣ ажнгу ачастѣ щїнцѣ
присоснн дѣмн а къ чѣсѣрї,
лѣм цннѣт маи кѹмпе, де
кѣт съ нѣле фїѢ петрекѣтѣ
спре фолосѣл бннелѣн де ѡбще,
шн ле сокотїск шн акѹм а-
трѣ чѣле маи Норочнте але
вїецїн мѣле, пентрѣ кѣлѣм
петрекѣт шн спре а вѣцѣ-
тѣра Економїї Стѣпилор.

МѸЦЪМІТЪ ШІ МЪРІРЕ
СЪ ФІЕ МАНЧІЙ НОВАТРЕ ПЪРЪ-
РЪТЪСІЙ МАРІЕНЪ ФЕРЪ-
ЗІЕНЪ, ЧЕН ПЪРЪРЪТЪ ПОМЕНІТЕ,
КЪРІА ОУНІА ІАЪ ДЕКОНЕРІТЪ
ДХЪА ЦІІНЦЪЛОР, КА СЪ КІЕМЕ
ШІ АЧАСТЪ ЦІІНЦЪ ПЪ ЧЕТА-
ТЪ СКАЪНЪЛЪН ПЪРЪЦІЙ СІ-
АЕ, КА СЪ СЕ РЪВЕРСЕ ПРЕТЕТО-

АТЕ

АТЕ ПЪРЪЦІАЕ СЪПЪСЕ СКИПТЪРЪ-
ЛЪН ПЪРЪРЪЦІЕЙ СІАЕ, ДЕ ОУНАЕ
ТОЦЪ ІОБИТОРІЙ ДЕ ЯЛКІНЕ, КА-
РЕ СІАЪ ДЕКФЪТАТЪ КЪ ДЖНЪ-
АЕ ДЪПЪ ТЕМІНЪАЕ АЧЕСТЪН
МЕДЪА КЪ АДЕВЪРАТЪ АЪ
ЛЪАТЪ ПЪ ДОИТЪ ДОБЖНАЪ.

ДЕЧНЪ СОКОТНІА ШІ ІЪ ЛАР-
ГА МІЛОСТІВІРЕ, ШІ ШІЖР-

А 5

ДІА

діа, кѹ каре тѣї страдѹнт
ВЪЗВЛЕНЦІЯ тѣ, ка
оун Пъринте ал Патріей, адѹ-
кжид мѹлате фелюрн де цїин-
це атржиа, вїѹ шї ѣѹ акѹм
атрѹ Симцирѣ Даторїй мѣ-
лекѹ ачѣте фонцѣ, че кѹпрна
ѣїне вкономїа Отѹпилоу,
гѣле ѣкїн Нѹмелѹн тѣѹ,
ирѣ

ирѣ ѣѹ касѣмї арѣт Даторе
ника Мѹмѣлантѣ, пентрѹ
фачерїле де бїне, че ам прїн-
лїтѣ, мѣ вої небїн спремаї
мѹлате фолоситѣаре Патріей.

атрѹ атѣта Граціей, шї Патро-
циїей рїкомендѣндѹмѣ

ВЪЗВЛЕНЦІЙ ТАЛѢ

чїа мїаї мїк атре савжитѣрї,
їѢАН МѢДИАР.

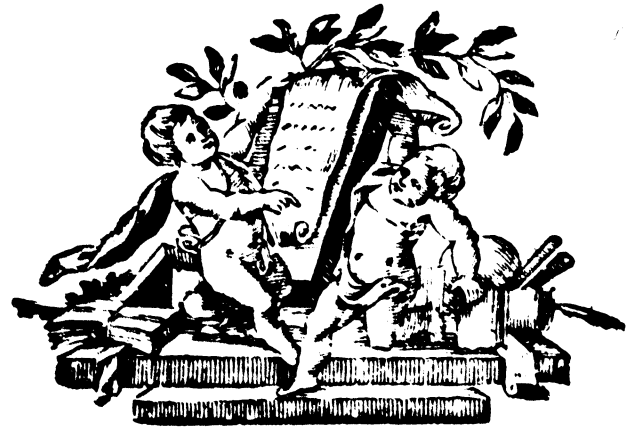

КЪТЪ ЧЕТНОРИ.

ЮБИТЕ ЧЕТНОРИЮ! ОРИ ЧИНЕ ЕЩИ,
ПРИШТ, САЪ ДЕ АЛЪ ВРЕДНИЧЕ, КАСНИКЪ,
ВЕИТОРИ ДЕ АЛБИНЕ, МАЪ: КЪ ВЪЗНА ЕЪ,
ШИ КЪНОКЪНА КЪМ ТРЕК ЦИНОРИИ ДЕ
ОТЪПИ ПРИТЕ БЪНЪТАТЪ АИЩИ ЕКО-

Ші вухші зик! жт'іце ш пин-
тр' Даторіа, че цига квинне а ав'е кз-
тра жй непрокопцин, шй ай фадрига,
касз се дупринзз шй ааци д'па Те-
менрле ч'ле ж к'в'инцаге але ач'ііі
акфатзат'оре Економіе, шй фологит'о-
ре Фііце кзр'а Касникь.

Вз че есте Чтир'е Фзрз де д'ла-
чаца л'в'р'ій аминте? шй че есте Аллр-
гар'е к' шк'ю пре ш Карте Фзрз де а-
л'а фологире? Р'д' адивзрат, н' есте
алт ч'в'а, Фзрз н' маі оун е'нит че
а'в' трек'т р'іпеде прите П'в'териле ж
цзл'в'іріі, Фзрз де ал'са вріш л'в'к'ра-
р де фолос Р'д'ч'ет'в'л'д'и.

Тоате ач'іте ж'в'цзт'зр'і, каре
л'ем ад'нат ав'ж'на к'жте ш'д'атз рз-

г'аз

г'аз де ір'виле Уложым м'в'ле, г'убл-
тор'я м'іе'в; пр'ям'ц'елі шй ле к'ц'итз
к'в'ад'инне'в, шй оунде с'ар ж'т'ж'мпла сз-
н' Фцзл'ці б'іне ж'тр'е'вз те к'в' ааци,
кз пр'к'в'м н' і тот д'т'в'на к'в' П'в'тинца
а'к'в'л'атор'і пр'ет'в'тиндин'е ф'зрз де По-
взц'в'іре, аша шй ж'в'цзт'зр'а ач'ас-
та, н' шам п'в'т'зт скр'і ж' лим-
ба н'оастрз к'жт сз ш Фцзл'т'гз тоці
ж' тоате лат'в'рил.

Вз пре оунде л'ок'в'р'і сз оу'с'в'т'-
це В'ор'ба, п'интр'в' Л'ипса шй Скзат'-
р'е к'в'интелшр ж' Лимба р'в'м'ж'н'т'екз;
шй м'іа'в' к'в'зтат сзмз а'ж'в'тор'іек к'в'
Р'в'винте ж'л'р'д'м'в'т'ате дин т'р'лате
ж'н'м'ш'і.

В

Мрз

Мрз дѣтѣ вѣи фолокѣ чѣва кѣ
 ѡчаста ѡвцѣтѣрз ѡчаста ва фн-
 бѣкѣрѣ мѣ.



ЛВЪ-

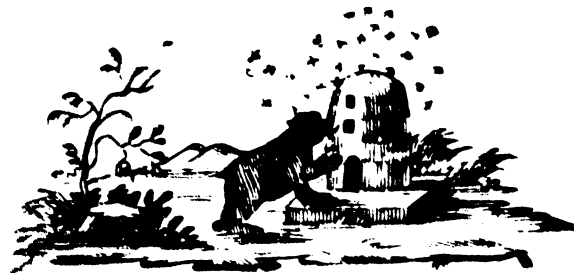

Л В Ъ Ц Ъ Т Ъ Р А
 Ѡ - Ѣ Ѡ Р Ѣ Т Н К Ъ
 П Ѡ р т Ѣ ѡ.

Деспре Ѡварѣа Ѡтѣпнлор, шѣ ѡвцѣтѣ
 тѣрз чѣ ѡсте де лѣпѣа сѣ цѣѣ
 Ѡтѣпѣрѣѡ.

Л В Ъ Ц Ъ Т Ъ Р А ѡ.

Деспре Лѣвнѣаѣ чѣм лѣкрѣтѣѡрѣ.

(А) Ѡѣптѣ ѡвцѣтѣ ѡчаста Лѣвнѣа,
 ѡцѣлѣг тѣѡѣ лѣнѣтѣѡрѣѣ, шѣ Гри-
 жи-

В 2

жи-

(А) Чѣсѣ ѡцѣлѣѣе приѣ ѡвѣанѣѣа ѡчаста
 Лѣвнѣа?

жителии албаниаши ница глчганій
каре адъна дин флоритъриае Бървени-
лоу, шй али Пометъриау Чара, шй
Маре;

Ва (а) фтръ ачеста фвцатъра,
нъ ай деспре трий фэлори де албине
вълнтзъмь. Адика:

1. Деспре албиниае чѣле лѣкрътоаре.
2. Деспре Трѣнторій.
3. Деспре Матчъ

Фвцътъра в.

Деспре Пърциле албиниау члаур
лѣкрътоаре преститотъ.

(к) албиниае чѣле лѣкрътоаре сѣнт
члае май мичи, дин нълмърба члаур май
сѣе

(а) Какъ фэлори де албине сѣ нълмърба
фтръ ачеста фвцътъра.

(в) Каре сѣнт албиниае чѣле лѣкрътоаре, шй

сѣе зиса, шй став сѣпть фирѣ фе-
меаска.

(а) Ачестѣ сѣнгѣре адъна Ма-
териа чѣ де трѣвѣнцъ спре зидирѣ
фагѣриауръ шй а Мѣриѣ.

Ва (в) Трѣнторій нѣ лѣкрѣзъ,
ничи ажуъта ла лѣкрѣа чѣа де шѣце ла
албиниаур.

(г) Нѣра май сѣе нълмѣтеле ал-
бине лѣжандъ фдемнаре дин вѣртѣтѣ
Матчи сѣвѣршзек тоатъ рѣчъвала,
шй Подоба чѣ сѣ кѣвине фѣ вриаур,
шй префачерій Мѣриѣ, спре каре Подо-
абъ оунтѣ дѣга шѣкѣл шѣмѣск, сѣ
минѣнѣзъ де шѣ Тайна ка ачеста а-
мѣцишѣурій ачестѣра.

В 3

(а)

(а) Чѣ адъна ачестѣ?

(в) Чѣ лѣкрѣзъ Трѣнторій?

(г) Дѣоунде нѣ албиниае вѣртѣтѣ де сѣвѣр-
шзек шѣ лѣкрѣре ка ачеста?

(А) Трѣпѣла оуѣнѣ Лабине съ ф-парте ф-трѣи Пѣрци; Лабина:

1. ф-Вал.
2. ф-Трѣнки.
3. ф-Лриѣи шѣи ф-пичоаре.

ЛѢЦЪТЪРА Г.

Дипре Мѣдѣзрѣе Валѣбѣи.

(Б) Валѣбѣи ѣсте шѣрганѣ тѣ-тѣрѣшѣ Синцирѣиашѣрѣ.

Шѣи (Г) ѣсте лѣкѣтѣиѣ дѣи шѣлпте Пѣрци.

1. Дѣи дѣшѣ фѣлѣи.
2. Дѣи дѣи шѣки.
3. Дѣи дѣи дѣици.

4.

(А) ф-кѣте Пѣрци съ ф-парте трѣпѣла оуѣне Лабине?

(Б) Че ѣсте Валѣбѣи?

(Г) Дѣи кѣте Пѣрци ѣсте лѣкѣтѣиѣ?

4. Вѣ шѣ лимѣз.

5. Вѣ оуѣнѣ рѣтѣ.

6. Дѣѣпра Валѣбѣи дѣлѣ Валѣри.

7. Грѣмѣзѣлѣ.

(А) Фѣлѣиѣ сѣнтѣ лѣкѣтѣиѣ ф-Тигѣицѣлѣ шѣсѣлѣ, Валѣбѣи, шѣи мѣс-тѣкѣ кѣ дѣлѣнѣлѣ Лабинеѣ Мѣтерѣиѣ чѣ-рѣи, спре ф-токѣнѣрѣ фѣгѣрѣиашѣрѣ.

(Б) Фѣкиѣ сѣнтѣ сѣлѣнѣрѣиѣ Вѣ-кѣрѣиѣиѣ чѣи нѣпрѣцѣиѣ, шѣи повѣѣѣ, кѣ сѣ сѣфѣрѣѣкѣ дѣ Пѣрѣмѣжѣиѣиѣ кѣнѣ зѣбѣрѣѣ.

(Г) Вѣ Дѣициѣиѣ кѣре сѣнтѣ цѣ-пѣнициѣиѣ фѣлѣиѣиѣ фѣрѣмѣжѣиѣиѣ чѣрѣ, шѣи шѣ-тинѣиѣ фѣпѣтѣрѣиѣиѣ кѣнѣиѣ зѣнѣкѣиѣ фѣгѣрѣиѣиѣ.

В 4

(А)

(А) ф-че сѣнтѣ лѣкѣтѣиѣиѣ фѣлѣиѣиѣиѣ шѣи спре че фѣлѣиѣиѣ сѣнтѣ?

фѣлѣиѣиѣиѣ шѣи че фѣлѣиѣиѣ

(а) ЛѢМБА каре съ ЛѢМБА
рѣтѣ, шѣ съ вѣде ѡуѣ дѣнѣ
ѢШИНДѢ КА ѡ ѢШИНЦѢ, ѢЖУТѢ
МѢНТѢТѢРА ЧАРѢЙ, шѣ сѣце
МѢРѢЙ ДѢИ ФЛОРИ КѢ ДѢНСА.

(б) КѢ КОАРНЕЛЕ ѢШѢ НЕ
ПАРТѢ ВАРѢЛѢЙ, шѣ мѢТѢРА
ЦѢЛЕ ФѢГѢРИЛШРѢ ДЕ ТѢАТѢ НЕКѢ

(г) ГрѢмѢЗѢлѢ пре каре Ѣ
мѢТ ВАРѢлѢ съ вѣде ФѢАРТѢ СКѢРѢ

ЛѢЦѢТѢРА Д.

ДѢпре ПѢрциле ТрѢнкюлѢй.

(а) ТрѢнкюлѢ ѡсте ѡ ПарѢ
ТрѢлѢлѢй каре съ ѢѢпе дѢнѢ
ГрѢ-

(а) Оуѣде съ ѢфѢ лѢмба шѣ де че фѢ
Ѣ?

(б) Че фѢлѢ ѢѢ Коарнеле?

(г) КѢм съ вѣде ГрѢмѢЗѢлѢ?

(а) Че мѢте ТрѢнкюлѢ?

СЪКАТ П-

(а) Платитро ппнтенилди сз пре-
 фаче Міерт, шн дѣпа че ѣ лзмѣрнѣ,
 ѡ тоарнз дин ппнтене прнн гпглелжѡль
 чел рпндѡнт ꙗ гзшцизале фпгѣрнлшр, ф-
 трѡ каре сз мпй пелуптошазз.

(б) Платѣ трѡлѡлн оѣна сз
 елршлск черѣрнле, сз нѣѣце дин
 елрѡл Воден Акѡл, каре ѣ фолрте
 акѡлнѣ.

Шн (г) Озаѡптѣ кѡдѣжѡл ка
 кѡ ѡ лрмѣ ппотрнел врѣжмашнлшр,
 сал кѣнд ѡ птарлѣтѣ шаре чннѡл ꙗ
 ппленѣ, дпрѣ нѡ ѡдмѡнг трѡлѣце,
 кѡ дѡрѣ аѡаста трѡрѣпндѡнса фпртѣ,
 мѡларе фтрѡ дѡрернле змѡлѡрнн акѡлѡн.



- (а) Че сз префаче ппнтенилди ппнтенилди?
- (б) Че сз нѣѣце дин елршлскѣ Воден?
- (г) Опре че трѡлѣ ѣ лѡлѡ?

2

Лрн
 тѡнѣ

скѡрте,
 нѡрѣ кѡ
 цн сз ѡнал
 торннѣчелл

() Лш. лѡлѣ
 ѡ лѡѣ па ѡ пнѡларѣ, дѡлѣ дѡлѡ лѡн-
 цн шн дѡ скѡрте.

платрѡ

алкѡ-

скѡнтѣ

- (а) Кате лѡлѣ?
- (б) Че фолос
- (г) Кате пнѡлѣ

(а) Къ аѹте еѹрте матѹра фѹрина флорилѹр дѹпре пѹлпале пичоарелѹра чѹлѹр ман лѹнѹи, кѹ кѹ чѹле доаш дин нанте сѹ оѹрка пре ѡшницѹ лѹсѹ, шѹ сѹ асаѹа оѹна нѹ алта дѹмѹате шѹи ка оѹн ѡлѹ.

ЛѹЦЪТѹРА Ѣ.

Дѹпре фѹпѹра трѹнторилѹрѹ.

(в) Трѹнторѹи сѹнт ѹ фѹпѹрѹ ман марѹ, шѹ лѹ тоате ѡрганѹле чѹлѹра лѹте лѹбине, фѹрѹ кѹт сѹнтѹ фѹрѹ Бѹрѹѹтѹи сѹпѹшѹ, шѹ нѹ лѹ лѹкѹ.

(г) Дѹпре аѹѹи ѹм зѹсѹ; кѹ нѹ лѹкрѹѹа алтѹ чѹка, фѹрѹ нѹман плѹ.

ДИСК

(а) Оѹре че трѹѹницѹ сѹнтѹ пичоарѹле чѹле ман сѹѹте ?

(в) Кѹм ѡлѹнтѹ Трѹнторѹи ѹ фѹпѹрѹ ?

(г) Че лѹкрѹѹа Трѹнторѹи ?

ДИСК пре Матка, шѹ лѹте лѹбине.

(а) Приѹ мѹрѹнѹтѹ ѡѹлѹдѹи шѹ приѹ грѹсѹмѹтѹ трѹпѹлѹдѹи лѹрѹ, сѹ кѹносѹк лѹзѹнѹ дин лѹбинеѹле чѹле лѹкрѹѹтоарѹ.

Кѹ (в) дѹпѹ ѡширѹтѹ роѹлѹѹи ѹи сѹкот чѹлѹтѹ лѹлѹте лѹбине дин ѡшницѹ, ка пре ниѹе ѡлѹпѹи ѹетрѹтѹ бинѹи, шѹ ѹи лѹѹѹдѹ ѡи лѹкѹлѹ лѹрма лѹпѹрѹрѹиѹ ман ѡѹртѹсѹ Тѹамѹна, ка сѹ нѹ прѹпѹдѹѹкѹ прѹсте ѹѹрѹнѹ Мѹѹртѹ, ѹи ѡмоарѹ лѹбинеѹле.

ЛОѹМНАГѹ.

Пре Трѹнторѹи ѹи ѹѹнѹ оѹнѹи Стѹѹлѹрѹи Кѹрѹторѹи лѹ ѹпѹ пѹнтѹрѹ Кѹлѹѹитѹрѹ Пѹилѹрѹ, лѹрѹ аѹѹте Тѹмѹѹи лѹкѹ нѹ лѹрѹ лѹлѹѹѹратѹ дѹскопѹрѹре.



(а) Приѹ че сѹ кѹносѹк Трѹнторѹи ?

(в) Че ѡфѹрѹшѹт лѹ Трѹнторѹи ?

Лъвцътѹра 3.

Деспре Кипѹл Матчѹи.

(а) Кипѹл Матчѹи сѹ кѹноуце динь Кипѹль ѳѹ, кѹ ѳ маре, шѹ де пе трѹпѹль ѳѹ, кѹ ѳ мам лѹнгѹ.

(б) Кипѹл Аримале ѳѹ сѹнтѹ мам скѹрте, де кѹтѹ ѳле Аленишашр жашр лѹкрѹтоаре. Ва лѹбѹнг нѹ-мам пѹнѹ ла алтрималѹ черк, кѹнѹ ле ѳтинѹ сѹши акотре трѹпѹль.

(г) Лѹнѹимѹ Трѹнкѹлѹи сѹ хотѹрѹтѹ дѹлѹ фѹптѹра шѹ мѹрнамѹ

Плѹ-

(а) Деспре че кѹноуци кипѹл Матчѹи ?

(б) Кѹла сѹнт шѹ пѹнѹ оѹнде амѹнг Аримале Матчѹи ?

(г) Дѹлѹ кѹре нарѹе сѹ хотѹрѹтѹ алѹнѹимѹ Трѹнкѹлѹи Матчѹи ?

Плѹдѹлѹи ѳѹ, ѳтрѹ кѹре кѹте шѹ-мѹе де шѹлѹ, дакѹ шѹ ар шѹмѹрѹчѹнинѹла, ѳр пѹтѹ нѹмѹра.

(а) Пичоареле ѳѹ ѳкѹ сѹнтѹ мам лѹнѹи, шѹ оѹмѹелѹ ѳчетѹ ка шѹ ѳлѹрѹтѹсѹ кѹ Мѹрнѹе пѹтѹрѹникѹ, шѹ шѹбѹлѹдѹнтоаре ачѹлѹра лалѹе Алениѹ.

Прим трѹнѹла сѹ шѹкрѹтѹще тѹлатѹ шѹрѹнѹлѹла ѹтѹ хотѹрѹтѹ; ѳѹлѹши ѳ сѹнѹгѹра кѹ сѹфѹтѹлѹ ѳѹ сѹ сѹлѹтѹлѹще пѹнѹрѹ ѹтѹле де фѹлоѹ ѳ Кошницѹ оѹнде мѹте ѳ.

Димѹтрѹ ѳкѹрѹлѹ Бѹрѹзѹциѹ сѹлѹши ѹтѹле лалѹе пѹтѹрѹтѹ вѹрѹтѹтѹи.

Дѹ

(а) Кѹла сѹнтѹ пичоареле Матчѹи ?

Де оунаде сз кѹноаце, кз оун-
 де липсѣце ѿ, аколо ши уѣлѣ лал-
 те тоате, де тоате фтокарѣ к сз
 кѹеник стѹпѹлѹи, сз липсѣкѹ.

ѿСЪМНАРЪ.

Фѣще каре стѹпѹри, сзши факѹ шѣ-
 те сѣанеле, каре лѣм арѣтѹтѹ, кѹм
 сз кѹноакѣ пре Матка; ка нѹ кѹм-
 ва липсиндѹ ѿ, сзши факѹ лавинеле уѣле
 жѹфѹнтоаре лѣвѹцѹ фтрѹ ѿ Кош-
 ницѹ фѣрѹ де Мѹткѹ, кз вѹрѹ
 врѣла тоате Мѣрѣ динѹ трѹнса.

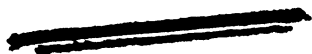

ПЯРТЪ Б.

ЛѢВѹЦѹТѹРА Н.

Дисре зѹмисирѣ ши Прѣсирѣ Лави-
 нилѹр.

(а) Дѹпа че ѿѹ зидѣтъ лави-
 неле факѹрѣи, ши ѿѹ фподобит кѹ
 гѹшницѹле челе кѹ шѹсѹ рѹнѹгѹрѣ
 алкѹтѹите динѹ шѹсѹ пѣрѣци.

(б) Мѣрѣ Мѹтка ши фнтрѹ
 кѹ Валѹл ффѣще каре гѹшницѹ, ши
 апои афлѹндѹш кѹрѹцнтѹ, ѿ сз ф-
 тоар

(а) Че фаче Матка дѹпа че ѿѹ зидѣтъ лави-
 неле гѹшницѹле?

(б) Кѹмѹ гѣсѣще Матка гѹшницѹле кѹрате
 че фаче?

тѣрѣ кѣ партѣ трѣпѣлѣи чѣ динн-
пѣи шѣ слободе ꙗ ꙗ гвѣица ѡ Гв-
мѣица, кѣре ѡсте ꙗ сѣмнѣ оуниѣ лин-
динѣ нѣмѣи ѡ ѡ де Мѣткѣ.

(а) Шѣи аша ѡрѣкѣи гвѣицѣле
прѣѡм ꙗм зѣи: слободе ꙗтро зѣи
мѣи мѣлат де дѣла сѣте де ѡлаз ꙗ-
фѣице кѣре гвѣица кѣратѣ кѣте оу-
нѣи.

(б) Нѣрѣ не гвѣица Мѣтка гвѣ-
ица голае (де арѣи кѣ Мѣере сѣѡ кѣ
Влочѣтѣрѣи) ꙗ ашаза пѣтрѣ ѡрѣи
прѣмѣдѣи, кѣсѣ нѣ плѣнѣсѣкѣ ꙗтрѣ
нѣвѣрнѣиѣи ѡи кѣте пѣтрѣ, ꙗкѣ аѡрѣ
шѣи мѣи мѣлате ѡлаз ꙗтро Гвѣица,
дѣрѣ нѣрѣ

(а)

(а) Кѣте ѡлаз пѣте Мѣтка ꙗтро зѣи ѡа?

(б) Оуниѣ ꙗшаза Мѣтка ѡвѣица, дѣкѣ нѣ
гвѣице гвѣици голае?

(а) Лѣкот алѣниѣе, шѣи лѣсѣ нѣ-
мѣи оуниѣ ѡ ѡ ꙗтрѣ ѡ Гвѣица, дин-
кѣре сѣ ꙗтрѣпѣзѣ пѣи.

(б) Прѣи Влѣдѣра Алѣниѣѡрѣ
чѣѡр лѣкрѣѡѣре, кѣ оуниѣе сѣ сѣр-
гѣкѣ ꙗ лѣѡѣ фѣрнѣ де флѣрѣи, прѣѡм
сѣ вѣде кѣндѣ вѣи ꙗкрѣкѣте, шѣи ѡ
ѡѡтѣрѣ ꙗ Гвѣица прѣ ѡлаз.

Оуниѣ Пѣѡртѣ ꙗпѣ пѣтрѣ до-
пѣтѣра хрѣниѣ Влочѣтѣрѣи, ꙗлѣте фѣрѣ-
мѣнѣтѣ дин фѣрнѣи флѣриѡрѣ Пѣтѣ-
рѣи чѣле ѡѡпѣрѣи.

Шѣи (г) ꙗкѣѡре кѣ дѣнѣсѣе оу-
нѣи Гвѣицѣѡрѣ кѣре сѣнѣт кѣ Пѣзѣмѣ-
нѣтѣ. Нѣрѣшѣи Влочѣтѣрѣи ꙗлѣте зѣк прѣ
С 2 фѣ-

(а) Чѣе фѣѡѣ алѣниѣе кѣ ѡлазѣ чѣле мѣи
мѣлате?

(б) Прѣи чѣе сѣ ꙗтрѣпѣзѣ пѣи Алѣниѣѡрѣ?

(г) Дѣрѣ кѣ Пѣтѣрѣи чѣле ѡѡпѣрѣи чѣ ꙗкѣ-
пѣе!

Фѣцле Фѣгѣрилшор кѣ Арпишлервѣрсите прѣ-
сте Гѣшчицѣле чѣле пѣине кѣ Плесмѣирѣ.

Вѣре (а) ѣ патрѣ зѣле сѣ ѣ пѣлиц-
цазѣ; ѣрѣ дѣлѣ шапте зѣле сѣ ѣвѣск ка-
нище вѣирми ѣ гѣшчицѣ, шѣ дѣиѣчѣ ѣ-
пѣинте лигѣ ѣ вѣрѣтошѣзѣ Мѣдѣлѣрилѣ.

Дѣи (в) дѣлѣ чѣиѣспрѣзѣче зѣ-
ле рѣмѣпѣндѣши ѣкопрѣмѣнтѣл ѣс
дѣи Гѣшчѣ, кѣ фѣре дѣ сѣвѣршѣнт, ка-
шѣ чѣлѣлѣлѣтѣ ѣлѣине.

Лѣвѣцѣтѣра ѣ.

Дѣпрѣ Трѣнтѣрѣи, шѣ дѣпрѣ Мѣтѣчѣ кѣ-
ре сѣпрѣсѣск дѣи шѣлѣ ле ѣлѣинеѣшор.

(г) Трѣнтѣрѣи сѣ прѣсѣск ѣ

Гѣ-

(а) Прѣсте кѣте зѣле сѣ ѣ пѣлицѣзѣ шѣ сѣ
ѣвѣск пѣи ѣ Гѣшчицѣ?

(в) Дѣлѣ кѣте зѣле ѣс Лѣвѣинеѣле чѣле тѣи-
нѣре дѣи Гѣшчицѣ?

(г) ѣ чѣ сѣпрѣсѣск Трѣнтѣрѣи?

Гѣшчицѣле Фѣгѣрилшорѣ чѣлѣшр мѣи мѣрѣ
пѣнтрѣ дѣчѣлѣ шѣ Трѣлѣлѣ шорѣ ѣсте мѣи мѣре.

(а) шѣ сѣ зѣмѣилѣск дѣи шѣлѣ ле
Лѣвѣинеѣшор чѣлѣшр лѣкратѣоѣре.

(в) ѣшижѣдѣрѣ шѣ Мѣтка чѣ
дѣ Трѣнтѣрѣи, кѣре дѣи шѣлѣ дѣ ѣлѣ-
бѣнѣз сѣпрѣсѣще, шѣ нѣмѣи Тѣвѣрѣмѣтѣ кѣндѣ
лѣпѣсѣще Мѣтка чѣ дѣвѣратѣ шѣ кѣлѣчѣск
Лѣвѣинеѣле.

(г) Пѣнтрѣ дѣчѣлѣ фѣиѣндѣ сѣ дѣи шѣлѣ
дѣ лѣвѣинѣз ѣлѣсѣз, нѣчѣи кѣпѣлѣ оуѣнѣи Трѣнтѣ-
торѣ нѣ дѣре, нѣ кѣлѣ сѣ ѣнѣбѣ фѣзпѣтѣрѣѣ

С 3

оу-

(а) Дѣи чѣ фѣлѣю дѣ шѣлѣ сѣ прѣсѣск Трѣнтѣ-
торѣи?

(в) Дѣрѣ ѣчѣ вѣрѣлѣе прѣсѣск прѣ Мѣтка чѣ
дѣ Трѣнтѣрѣи?

(г) Шѣи сѣ дѣслѣвѣнѣз фѣлѣтѣра Мѣтѣчѣи чѣи дѣ
Трѣнтѣрѣи?

оуни Матч, че са асѣмѣна оуни
Бѣмѣрю лѣнг.

Дѣрз (а) възидѣса Абинеле пѣ-
рзѣнте пентрѣ липерѣ Матчѣй чѣй ѡ-
дѣвратѣ, ѡле прѣймск шѣ прѣ ѡчастѣ
вѣкатѣнѣ, кѣ Абинеле фнкѣ юбскѣ ф-
ноирѣ фѣлюришѣр.

Шѣй (в) нѣдѣждѣск кѣмкѣ шѣй
сѣпт Дѣрѣкѣѡ ѡчѣѡ сѣшѣр дѣщѣп-
тѣ спре бѣна рѣндѣлѣ, дѣрѣ фѣзѣ-
дѣрѣ, кѣ флск сѣ се дѣщѣпте спре
фолохѣл чѣл де ѡбѣѣ ѡлѣ лѣр, ѡ ка
ѡ нѣзмѣнтѣ фѣтѣ спре фпѣѣдѣкарѣ Мѣт-
чѣй чѣй ѡдѣвратѣ лѣкрѣри нѣтрѣбнѣчѣ
ф Кошницѣ.

а)

(а) Прѣймск Абинеле пре Матка чѣ де
Трѣнтѣри?

(в) Че сокѣтѣск Абинеле дѣспре ѡчастѣ, шѣ
пентрѣ чѣ ѡ юбскѣ?

(а) Дѣнтрѣ ѡчѣ Кошницѣ дѣрѣ
ѡкоциндѣ Матка чѣ де Трѣнтѣри фѣрѣ
зѣлѣвѣ ѡфѣрѣ, сѣтѣй шѣ оуѣнеле фѣгѣри-
лѣр оуѣнѣ фѣлѣчѣнтѣрѣ чѣ де Трѣнтѣри.

ф ГѣМНѣРѣ.

Матка чѣ фѣкѣтѣ дѣн ѡѣ де Абинѣнѣ,
ѡшѣзѣ ѡлѣле толѣ фѣдѣрѣпт кѣ вѣр-
фѣлѣ фѣжѣс, мѣй пре оуѣрѣмѣ Оѣмѣциѣ
Абинеле ѡчѣстѣ нѣрѣндѣлѣ ѡ оуѣрѣ-
скѣ пре дѣнѣсѣ, шѣ нѣче ѡлѣле ѣй
нѣле клѣчск де сѣвѣрѣшѣтѣ, чѣсѣ ф-
нѣкрѣскѣ ф гѣшѣчѣ, пентрѣ ѡчѣл сѣ
трѣг ѡтѣтѣ Прѣмѣждѣй, шѣ сѣ прѣ-
пѣдѣск Абинеле Кошницѣй ѡчѣл.

ф ВѣЦѣТѣрѣ ѣ.

Дѣспре Вѣѣца Мѣтчѣй чѣй ѡдѣвратѣ.

(в) Вѣѣца Мѣтчѣй ѡзнѣск
Абинеле кам дѣн жѣс ла ѡ Мѣрѣци-
С 4 НЕ

(а) Чѣсѣкѣвѣнѣ сѣй фѣчѣй Мѣтчѣй чѣй вѣкѣлѣ-
нѣ шѣ Трѣнтѣришѣрѣ?

(в) Оуѣнѣлѣ знѣскѣ Вѣѣца Мѣтчѣй чѣй ѡдѣв-
ратѣ?

не а оунои флгѣр дин чѣи мичи, шїи
 флпѣта ратѣнда ка цадкѣшѣль оу-
 нїи цнца; шїа май пре оурма сѣ сфлр-
 шаце лѣнѣрѣца, ратѣнда, шїи тѣт
 май флѣта пѣнѣ флѣрѣ, флрѣка-
 ре сѣ клоуѣца шѣль чѣль рѣндѣнт спре
 пламѣдирѣ Матнїи сѣпт шѣсѣнта
 Олѣрѣнїца шїи Грїжѣ.

(а) Май пре оурма дѣпа чѣ сѣу
 флпѣнцѣть, шї храмїк лѣбнїнїе кѣ Мѣст
 дин Грѣлѣрїе оуноѣ Пѣи дѣ лѣбнїнїе пѣ-
 нѣ кѣнѣ шїа дин Вѣсѣца, сѣ, шїи ача-
 ста мѣте Прїчина Драгостїи ашї дѣ
 шї юекк, шїи шї акѣлѣтѣ кѣ атѣтѣ
 Вѣлавіе дѣпа чѣ шї алѣг лѣрѣш Маткѣ.

флѣвѣ

(а) Дѣпа чѣ сѣу флпѣнцѣть Матка кѣ чѣ
 шї храмїк?

Л Вѣцѣтѣра лї.

Деспре Пладирѣ Матнїи.

(а) Прїн Испитїрѣ чѣлор чѣсѣ
 дѣфлѣтѣзѣ кѣ лѣбнїе, сѣу ашѣзѣт
 ачѣст лѣдѣвр, кѣмкѣ Матка дѣпа чѣ
 мѣ дин Вѣсѣца, і фѣноарѣ, шїи нѣмай
 дѣ кѣт

(в) Дѣпа трїи, сѣу пѣтрѣ зїлѣ,
 флрѣ зї флѣмоасѣ мѣсѣ дин Кошнїца
 шї кѣ пѣцннѣтѣлѣ лѣбнїе, шїи кѣ врѣш-
 кѣцѣа трѣнтѣрїи лѣфѣрѣ флнѣлѣн-
 дѣсѣ спре вѣзѣдѣх, шїи фл фїѣрѣлнѣтѣ
 тѣ фїїндѣ фл рѣвнѣ, сѣ атинѣе оуи
 Трѣнтѣр дѣ Поала еї, шїи рѣмпе фѣ
 чѣрїа.

С 5 . (а)

(а) Чѣ ачѣвѣр дѣ ашѣзѣт Испитнїтѣрїи лѣ-
 бнїнѣлѣр деспре Маткѣ?

(в) Дѣпа кѣте зїлѣ сѣпаодѣце Матка?

(а) Денъ фторкѣндевъ дѣла ѡ-
вѣста кѣ ѡ ѡцишоара рѣпта динапой
че съ вѣде дин вѣрфѣла кѣ адий спан-
зѣрѣна фнтра ф кошницѣ.

(б) Шѣ дѣла че сѣл пѣдѣла ѡ
фѣтѣ ла ѡ ѡзптамѣна ѡ ѡшеза
ѡлаз, апоѣ съ ѡднѣтѣце, шѣ дѣла
кро кѣтѣва зѣме ѡра фѣтѣ ѡ ѡла.

(г) Дѣлѣ пѣзѣтѣце ѡкѣндѣ, шѣ
мѣаре ф дѣрѣмѣе ѡчѣлѣ.

ПАР-

(а) Дѣлѣ съ фторѣ Мѣтра ф Кошницѣ че
фѣче?

(б) Че мѣл ѡчѣтѣ дѣлѣ ѡчѣа?

(г) Че мѣл ѡчѣтѣ дѣлѣ ѡчѣа?

ПАРТЪ Г.

Лѣцѣтѣра бѣ.

Дѣлѣ зѣдѣрѣ фѣгѣрилѣр.

(а) Лѣцѣтѣрѣ ѡчѣтѣ ѡконо-
мѣи ѡша мѣртѣрѣсѣк, кѣм кѣ ѡбѣне-
ле ѡсѣдѣ Чѣра прин Врѣнтѣрилѣ Пѣн-
тѣчѣлѣ, че съ вѣдѣ ка кѣ нице Чѣрѣрѣ
фѣчѣнсѣ.

(б) Шѣ зѣдѣк дѣнтѣрѣна дола
фѣлѣрѣ де фѣгѣрѣ, ѡдѣкѣ.

1. Фѣгѣрѣ мѣрѣ:

2. Фѣгѣрѣ мѣл мѣчѣ.

(а)

(а) Прѣ оѣнде ѡ сѣлѣ ѡчѣнѣле Чѣра?

(б) Че зѣдѣк дѣн трѣнсѣ?

(а) Флагурій чей мари С.тнт токмай пинтрь Влоунтвра Трѣнто-рилор.

(в) Ира флагурій чей кѣ Гау-чица май мичи, сѣнт спре Фолосѣа Флѣцириѣ Албинилор, спре зидирѣ Матчи, ши спре Ашазарѣ Миери Флагурій чей мичи ши чей мари.

(г) Въ дѣпа Офѣршитѣа лѣи Аргѣст сѣ шдихѣце Матка ши Ал-бинеле а ашазѣ шѣа, ши нѣмай Пзр-ци де Миери а дѣнѣ.

(а) Въ Оуриеле Гѣшчицѣаур сѣ вѣа пре Фецеае Флагурѣаур чева кѣм
рѣдѣи

(а) Пинтрь че сѣнт оуиѣи Фѣрѣи аѣ Фѣлтѣрѣ май мари?

(в) Спре че Фолос сѣнт Флагурій чей мичи?

(г) Кѣнд Фѣл Даниеле а оуѣмѣѣ Флагурій кѣ Миѣе?

{ (а) Фѣтрьѣ кѣвѣ Оуриеле Гѣшчицѣаур?

рѣдѣкѣте спре Черѣа Кошницѣи кѣвѣ-тѣнд ѣѣсѣ, касѣ нѣ кѣргѣ Миѣрѣ дин трѣнсѣле.

(а) Фѣндѣа Гѣшчицѣаур сѣ вѣде ѣ Формѣ мичѣ атѣ, кѣре сѣ а-сѣмѣнѣ оуноѣ Дѣамѣнтѣриѣ чоплицѣ Фтрѣи Фѣе.

(в) Прии Табѣае Флагурѣилор сѣ аѣлаѣ ѣкѣ ши аѣте гѣвѣри мѣри, касѣ поѣтѣ трѣе прии трѣнсѣле ѣлбинеле ши Матка, пре чѣлаалѣтѣ Фѣцѣ а Фл-гѣриаур, кѣнд ашѣзѣ шѣле

(г) Дѣпа аѣѣа сѣ сѣргѣск ѣ аѣопѣри кѣ Пѣлицѣ Гѣшчицѣе. Мѣипре

оу-

(а) Че Формѣ сѣ вѣде а Фѣндѣа Гѣшчицѣ-аур?

(в) Че Гѣвѣри сѣ май аѣлаѣ прии Табѣае Фл-гѣриаур?

(г) Че Фѣк Даниеле дѣкѣ аѣ ашѣзѣтѣ Мат-ка шѣаѣе?

оурма зидіск Матчнй Вазѡца пре
вртмѣ Влочитѡрїй.

ЛВЪЦЪТЪРА ГІ.

Деспре Окимбарѣ Фэгѡрилшр.

(а) Фэгѡрѡл ꙗ Анѡл ѡлв анн
тѡнї є Алѡ, фраѡт, аѡпа ѡчѡл ꙗгза-
еннѡце, Іѡрѡ прїстѡ доѡн Анн ꙗкѡ-
прѡнѡце, маѡ пре оурма єл ꙗнїгрѡце
де Кѡладѡра Влочитѡрїй, шн Гѡѡнцѡле
ꙗкѡ єл вѡд ꙗгѡстѡ шн зѡжрїчїтѡ.

ЛВЪЦЪТЪРА ДІ.

Деспре префачѡрѣ Мїѡрїѡ.

(в) Амѡ ѡрѡтѡт, кѡмкѡ Алѡннѡ
ле єѡг анн флѡрї дѡлѡчїнѡле Мїѡрїѡ кѡ
Анн-

(а) Кѡм єлнѡт фэгѡрїѡ ꙗ анѡл ѡѡл аннѡтѡѡѡ

(в) Кѡ ѡѡ єѡг Алѡннѡле Мїѡрїѡ?

Аннѡлѡ, шн прїнн Мншкарѣ ѡѡлѡрѡ-
лѡлѡтѡ ѡргѡнѡ ѡѡ єлнѡт ꙗннѡрїѡнѡтѡ кѡ
рѡтѡл дѡкѡнї пре фѡкѡтѡ ꙗ Лѡлѡрѡ
Мїѡрїѡ ѡ тѡѡрнѡ прїнн Гѡѡлѡжѡл нн
ꙗ Гѡѡнцѡлѡ фэгѡрилшр.

(а) Шн ле ѡѡѡперѡ кѡ ѡпѡлнцѡ
гѡлѡннѡ, кѡсѡ нѡ єл мѡѡстѡѡ ѡѡлнѡкѡрѡт
ꙗ Пѡрѡннѡ Мїѡрїѡ, шн кѡсѡ нѡ кѡрѡ
анн трѡннѡлѡлѡ мнѡрѣ.

ЛВЪЦЪТЪРА ЕІ.

Деспре хрѡнѡ Влочитѡрїѡ ꙗ Алѡннѡлѡр.

(в) Хрѡнѡ. Влочитѡрїѡ єлѡѡтѡ-
ѡѡ ꙗтрѡ ѡчїстѡ. Внпѡ. кѡ ѡдѡѡлнѡдѡ
Алѡннѡлѡ фѡрїннѡлѡ де флѡрїѡ, ѡ дѡскѡрѡѡ
ꙗ гѡ-

(а) Кѡ ѡѡ ѡѡѡперѡ Алѡннѡлѡ Гѡѡнцѡлѡлѡ ѡѡ-
лѡ кѡ Гѡѡрѡ?

(в) Анн ѡѡ єл ѡѡѡѡѡ хрѡнѡ Влочитѡрїѡ?

А ГЪЩИЦЪ, ШИ АМЪСТЫКЪНДЪШ КЪ ПЪ-
 ЦИПТИКЪ МІРЕ ШИ КЪ АЛЪ, ХЪЗНИКЪ
 КЪ АУКЪ ФЪАН ДЕ ЧІР ВЛОУИТЪРЪ, КЪ
 АЛЕВИКЪ ЧЪЛЕ БЪТЪРЪШЕ ШИ ТЪРНТО-
 РІИ АІЗНЪТЪКЪ НЪМАИ МІРЕ АЪМЪРІТЪ

(А) ІНЪ ХЪАНА ПЕНТЪРЪ МЪТЪКЪ,
 ПЪНА ІСТЕ ІА А ОТАРЪ ВЛОУИТЪРІИ
 Ш ГЪТІКЪ ДІИ МЪСТЪА ОУНОР ПЪИ ДЕ
 ТЪРНТОРІИ ІАЪ ШИ ДІИ ВЛОУИТЪРА ОУ-
 НОРЪ АЛЕВИКЪ, ПРЕ КАРЕ Ш АМЪСТЫКЪ КЪ
 ФЪРІТЪ ДІИ ФЛОУИ, ШИ Ш ХЪЗНИКЪ ПРЕ ІА.

АВЪЦЪТЪРА СІ.

Деспре АШЪЗАРЪ МІРІИ.

(В) АЛЕВИКЪ АШЪЗЪ МІЕРЪ МАИ
 МЪАТЪ КЪТЪРЪ ФЪНАВА ВОШНИЦЪИ ФЪСЪ

КЪ

(А) ДИИ ЧЕ ГЪТІКЪ ХЪАНА МАТЪИ?

(В) ОУНАЕ СЪ АФЪ МАИ МЪАТЪ МІРЕ А-
 ФАГЪРІИ?

КЪ АА МИЖЛОКЪА ФАГЪРНАШР ОУНАЕ СЪ-
 ГЪМЪДИКЪ АЛЕВИКЪ МАИМЪАТЕ, АКОШ ІА-
 СТЕ ВЪРА ШИ МАИМЪАТЪ ВЛОУИТЪРЪ.

(А) ІНЪ ДІИ ЖОС КА ШИ ААМИЖ-
 ЛОКЪ СЪ АФЪ ТОАМАНА ФАГЪРІИ ДЕ КЪ
 ФІ ФОСТЪ ВЪРА РОДИТОАРЕ ПАИИИ КЪ
 МІРЕ.

ПЪРТЪ Д.

АВЪЦЪТЪРА ЗІ.

Деспре КОШНИЦЪАЕ АЛЕВИКЪАШР.

(В) КОШНИЦЪАЕ АЛЕВИКЪАШР СЪ ФАКЪ
 ДІИ ТРИ ФЪЛЮРИ ДЕ МАТЪРІИ, АДИКЪ

І. ДІИ ОКЪНДЪРІИ ДЕ БРАДЪ.

(А) КЪА СЪ АФЪ ТОАМАНА ФАГЪРІИ?

(В) ДИИ КАТЕ МАТЪРІИ СЪ ФАКЪ КОШНИЦЪАЕ?

D

(2)

2. Дин вица де Въртин, ши де рл-
китъ.

3. Де Пале.

(а) Чѣле де Скандѹри сѣнт
фѣкѹте фпатрѹ Вѹрнѹри, негезите пре
дин лѹвнтрѹ ши рѹвзршѹтите, ка сѹ
поатъ Алѣинѣе липи фѹгѹри.

(б) Гросѣ Скандѹриѣе сѹ
фѣе де мѣжлок, сѹ нѹ фѣе прѣ сѹ-
цѹри.

Анкъ (г) Скандѹра чѣе деисѹпт
сѹ фѣе фнаинтѣ оурдинишѹлѹи кѹ
дѹлш сѹл трѣи дѣцѣте май лѹнгъ, ка
сѹ сѹ поатъ ѡдиѹнѣ Алѣинѣе бенинѹ дин
Вѣлѣп фкѹркатѣ пре дѣнѣ.

(а)

(а) Кѹл сѣнт Кошницѹе чѣе де скандѹри
фѣкѹте?

(б) Кат сѹфѣе де грѹсѣ Скандѹриѣе?

(г) Де кѹте дѣцѣте сѹ фѣе Скандѹра чѣе де
деисѹпт де лѹнгъ?

(а) Иѹз Акоперѹшѹл фкѹ сѹ
ликѹ дѹлш Гѹлри тѹате кѹл ѣсте
фигѹра лѹаста □ ѡлѣнѹ ши дѹпѹри
фтоклѹ кѹ Гѹлриѣе де Марѹ.

(б) Кѹсѹ поцѹ асѹлѹ Гѹлриѣе,
ши ѣрѹши сѹ се поатѹ дѣтѹлѹ лѹкѣте
гѹлри, кѹнѹ фпрѹнѣи Кошница чѣе
фѹрѹ де Мѹткѹ кѹ алѹа кѹре ѹре
Мѹткѹ.

(г) Фѹндѹриѣе фкѹ сѹ фѣе мѹ-
сѹратѣ дѹпѹ фнѹлцимѣе ши дѹпѹ лѹ-
цимѣе Кошници, ши ѡмѣнѹлш сѹ сѹ
цѹленѣскѹ фтр Скандѹриѣе чѣе де
пре де лѹтѹри.

(а) Иѹз фѹндѹл чѣе динѹинте
ѡтѹтѹ сѹ фѣе дин жѹс тѹат кѹтѹ сѹ

D. 2

поѹ-

(а) Кѹл сѹ фѣе Гѹлриѣе Акоперѹшѹлѹи тѹатѣе?

(б) Пентрѹ че сѹ ликѹ Гѹлриѣе дѹпѹри?

(г) Кѹл сѹ фѣе фѹндѹриѣе лѹсѹратѣе?

(а) Дѹрѹ фѹндѹл чѣе динѹинте кѹт сѹфѣе
тѹат пентрѹ оурдинишѹ?

ПОАТЪ АНТРА ШИ ѠШИ АЛБИНАЕ, АДЕКЪ:
 СЪ ФІЕ ОУРДИНИША КЪ ЛИСТРЕ, КА СЪ
 СЕ ПОАТЪ ШИ ФКИДЕ КЪНА ВА ФИ ДЕ АИЖЪ,

(А) МЪРИМАТЪ ОУНИИ КОШНИЦА КА
 АЧАСТА СЪ ФІЕ ДЪПА МЪЦИМАТЪ АЛБИНАШЪ
 ПРЕ КАРЕ КОЩИ СЪЛЕ БАЩИ АТЪЖИСА.

(Б) АЧЕСТ ФЪАИ ДЕ КОШНИЦЪ,
 КЪЛА ДЕ МЪМАЕК ОУНИИ, СЪКІАМАЪ ЗАКЪТОА-
 РЕ, ПЕНТРЪ КЪ ЗАКЪБАКАТЕ КА ШИ АЪ-
 ЗИАЕ.

АОШМАРЕ.

АЧЕСТ ФЪАИ ДЕ КОШНИЦЪ СЪ ФІЕ КЪ КЪСАЪ
 КЪ ШИРОФЪРИ ФКИТЕ, КА СЪ СЕ ПОАТЪ
 АДЕКЪА КЪНА Ё АИНСЪ, ПРЕКУМ ВОИ АЪ-
 ТА МАИ МАИТЕ.

ФЪЗ-

(А) КАТЪ СЪФІЕ ДЕ МАРЕ КОШНИЦА ЧЪ ДЕ СКАМ-
 АЪРИ ?

(Б) КЪЛА МЪМАЕК ОУНИИ АЧЕСТ ФЪАИ ДЕ КОШ-
 НИЦЪ ?

АВЪЦЪТЪРА КІ.

АЕПРЕ ФОЛОСЪА КОШНИЦАШЪ ЧЕАШЪ ДЕ
 ОКЪНАДЪРИ.

(А) ФОЛОСЪА АЧЕСТЪ КОШНИЦИ
 СЪ КЪНОАЦЕ ДИИ АЧЕСТЪ:

1. КЪНА КАЩИ ВРЕ ШЪ КОШНИЦЪ ДЕ
 ОКЪНАДЪРИ, КА СЪ ЦИИ МАТЕ, АЪ
 МЪ МАТЕ МАТКЪ, АИЗНЕ СЪ ШЪ ПОЦИ
 АЕФАЧЕ.

2. АА РЪТИЗАТЪ СЪ ПОЦИ ФІРИ ФАГЪРИ
 ЧЕИ КЪ ВЛОЧИТЪРЪ.

3. ОЪ ПОЦИ СКАТЕ АЛБИНАЕ МАИ АИЗНЕ,
 КА ДИИ ЧЕАЪЛААТЕ КАРЕ МЪ СЪПОТ
 АЕФАЧЕ, КЪМА СЪНТЪ ЧЕЛЕ РЪ-
 ТЪНАЕ ФЪКЪТЕ.

Д 3

4.

(А) ПРИИ ЧЕ СЪ КЪНОАЦЕ ФОЛОСЪА АЧЕСТЪ КОШ-
 НИЦЪ ?

4. Пощи прѣдна Кошницѣде чѣле Фз-
рѣ де Маткѣ Фсартѣ лезне, кѣ
алта каре азе Маткѣ.

ЛВЪЦЪТЪРА ДІ.

Деспре Кошницѣде чѣле де Вѣрпен, шѣ
де рѣкитѣ.

(А) Кошницѣде чѣле де Вѣрпен
сѣв де рѣкитѣ сѣнт май вѣртое шѣ
Стѣпарилшор шѣте кѣм сѣ се Фсрѣдѣ-
скѣ. Дечѣ пентрѣ Скѣртѣрѣ Вѣвѣн-
тѣвѣи нѣмай ачѣста арѣтѣ, ка сѣ айѣв
Фѣще каре Кошницѣ рѣтѣндѣ, дин жосѣ
де Мѣнѣнкѣ трѣи Гѣвѣрѣи, прин каре сѣ
Лѣбинеде, кѣндѣ вѣощѣи, сѣ де скѣщѣ дин-
тро Вѣощницѣ Фтрѣлта, пѣина чѣ гол-
лѣ пре Кошницѣ чѣ кѣ Лѣбине дѣн-
дѣлѣ Фѣмѣда дѣдѣвѣпт.

(А)

(А) Кѣм сѣ се Фсрѣдѣскѣ Кошницѣде чѣледе
Вѣрпен сѣв де рѣкитѣ?

Шѣ (А) сѣ нѣ сѣ Факѣ Кошницѣ-
цѣде прѣ марѣи, нѣчѣ прѣмѣнѣи, кѣ
вѣи арѣта Пѣчинна кѣндѣ вѣи Фѣвѣца
кѣм сѣ се пѣе Кошницѣ оѣна пре алта

А ОѢМНАРѢ.

Оѣни Ювѣиторѣи де Лѣкѣне каре сѣ дѣсѣ-
тѣзѣ кѣ дѣнедеде А арѣтѣ лѣнгѣ
Сибѣи А Сѣа дѣ Фсрѣдѣит нѣще Кош-
ницѣ Фпѣтрѣ Кошницѣи, кѣ Фѣндѣвѣрѣи
де Скѣндѣвѣрѣи, гѣвѣрѣте ка шѣ Кошницѣ-
де чѣле зѣвѣтѣорѣе.

Шѣи прѣдѣмѣнѣвѣнтѣрѣи сѣ дѣсѣартѣ дѣоѣлѣ Пѣр-
ци прѣте мѣжлѣк, оѣн Пѣрѣте де
Скѣндѣвѣрѣе сѣпѣиѣи, ка сѣ поатѣ
дѣвѣ Мѣерѣ дѣнтѣрѣи сѣ дѣсѣвѣрѣитѣвѣрѣи,
кѣндѣ вѣор Фѣи А мѣндѣоѣлѣ Пѣрѣилѣ
плѣне, шѣи сѣ Пѣрѣте сѣрѣвѣмѣже Лѣбине-
лѣшор прѣте мѣрѣнѣи сѣре хрѣмѣи.

Аѣв май Фсрѣдѣитѣ шѣи нѣще дѣдѣвѣцѣерѣи, оѣ-
неде де сѣ Пѣлѣмѣ, алте май Фсрѣте

D 4

де

(А) Чѣи сѣте дѣмѣпѣтѣи аѣи дѣсѣпре дѣѣте Ко-
шницѣи?

ДЕ ОУМ ААТЬ ДЕ МАЖИЪ, ШИ ФБАЦЪ
 СЪ ДЕ ПЪИ АААУЦЕРЕ СТЪПИАШЪ ЧЕ ИЪ
 РОЕКЪ, СЛЪ СУИТЬ АТКА ЧЕ ИЪ БОИШИ
 СЪ МАИ РСАКЪ.

ПАРТЪ Ё.

АБЪЦЪТЪРА К.

Деспре СТЪПИИИ.

(А) СКОПЪА, АДЕКЪ СФЪРШИТЪА
 ЁКОНОМАДЪИ ДЕ СТЪПИИ ИКТЕ АЧЕСТА;
 КАКЪШ. ФААВАЦАСКЪ АЛБИНАЕ; КЪ АЛБИ-
 НЕ АБАТЕ МАИ МАИМЪ АДЪНЪ, ШЪР АЛБИ-
 НЕ ПЪЦИНТЪАЕ ПЪЦИНЪ МЪЕРЕ СТЪРИНГ.

Даръ (Б) ПРЕ АЧАСТЪ НОРОЧИРЕ ШЪ
 ПЪЕАКЪ ТОЦИ АУИЪ, КАРЕ АШАЗЪ СТЪ-
 ПИ-

(А) ЧЕ СКОП АРЕ ЁКОНОМАДА ДЕСПРЕ ФААВАЦИРЪ
 АЛБИНАШЪ?

(Б) КАРЕ САИТ ЧЕИ ЧЕ Ф ПЪЕАКЪ НОРОЧИРЪ Ф
 АААЦИРЪИ АЛБИНАШЪ?

ПИИНАЕ ФДОСЪРИАЕ КЪИНАШЪ, ШИ А АА-
 ТОР СЪАШИ, ОУИДЕ ДОАРЪ НЪМАИ ДЕ
 КЪ СЪРЪ СТЪЗБАТ РАЗЪАЕ СОАРЕАДИ.

КЪ АЧАСТЪ ПЪТЪРНИКЪ КЪАДЪРЪ,
 ШИ АБАИИЪ, НЪ НЪМАИ ПРЕ ШАМЕНИ АА
 АЪКЪРЪНАЕ САЕ, ЧИ ШИ ПРЕ АЛБИНАЕ
 КЪ РАЗЪАЕ СТЪЗАУИРЕИ САЕ АЕ ФДАИ-
 НА КЪ СЪ ИЪСЪ АА АЪКРАРЕ.

(А) ПЕНТРЪ АУЕА СФАТ ДАЪ ФЪ-
 ЦЕ КЪИ, КА СЪ НЪШИ АШЪЗЕ СТЪПИИА
 КЪ ДОСДА КЪТЪЗ АМЪАЗА ЗИ.

НИЧЕ СЪ ШЪ АШЪЗЕ ОУИДЕ СЪ Ф-
 ТЪАНИСК ВЪИТЪРИАЕ, КЪ АЕ ЛОВИСК КЪЧЪИ
 БИИ ФЪЗЪРКАТЕ ШИ МОР. НИЧИ АА АТЕ
 МАРИ КЪ СЪ ФНЪКЪ, НИЧИ ФАОКЪРЪИ ПЪ-
 ТЪРОАСТА, КЪ СЪ БОАИЗВЕИСК, НИЧИ АПЪРАТЕ

D 5

ОУИДЕ

(А) ПЕНТРЪ ЧЕ СЪ НЪШИ ПЪИ СТЪПАРИА ОУИ-
 ПИИНАЕ Ф ФЪЦЕ ЧЕ АСК?

оунде съ фїре зъхъникле, шї оунде
сѣнт фѣмѣри маї кѣ амцескѣ, нїтї
прѣ аѣнга Бѣи, сѣ Мѣри, кѣ съ сѣл-
бѣтѣиск, шї прѣбѣск.

Чї (а) маї вѣртѣт сѣшї ка-
ѣте лок кѣвїде, ф фѣнацїи ф кѣмѣт
ф лѣвѣзї, сѣ ф гѣдїнїи кѣ помѣтѣ-
рї, кѣ ачѣста лѣ пѣлѣ лѣбїнѣлѣсѣрѣ.

Лѣвѣцѣтѣрѣ ѣл.

Дѣпрѣ стѣпїна чѣ дѣ скѣмѣвѣри.

(в) Чїа чѣ вѣоѣце шї дѣрѣ пѣ-
тївїцѣ, ашї рѣдїка стѣпїнѣ дѣ скѣмѣ-
дѣрї, сѣ кадѣ ачѣстѣ сѣ ѣ лѣмїнѣте.

Сѣ

(а) Чѣ лѣк сѣшї каѣте отѣларїод пѣнтрѣ а-
шѣзѣрт отѣпїнїи?

(в) Чѣ трѣбѣащѣ а лѣдѣ лѣмїнѣте чѣл чѣ вѣоѣ-
щѣ арѣдїка отѣпїнѣ дѣ скѣмѣвѣрї?

Сѣ сокѣтѣскѣ лѣтѣї кѣцї стѣ-
пї вѣоѣце ѣ сѣлѣшлѣдїи лѣтрѣлїса, ка сѣ
нѣ ѣшѣзѣ темїлїа прѣ мїкѣ, оунде лѣої
нѣ вѣшї лѣкѣпѣ вѣошїнїцѣлѣ.

Чї (а) кѣ мѣсѣрѣ сѣ шї ѣшѣзї
маї лѣнга, дѣ кѣт маї лѣтѣ фїнн-
дѣї темїлїа дїн пѣтрѣ тѣлїи.

(в) Дѣ шї пѣлѣмѣ дѣ лѣтѣ, ка сѣ
нѣ сѣ оѣрчї бѣоѣщїлѣ прѣ скѣмѣвѣри оѣ-
ндѣ стѣлѣ вѣошїнїцѣлѣ.

(г) Дѣсѣл стѣпїнїи сѣ фїѣ кѣтрѣ
лѣмїаза нѣолѣтѣ, шї фѣацѣ ф прѣѣжлѣ
солѣрѣлѣдїи кѣтрѣ лѣмїаза зїи.

(а)

(а) Кѣмѣ сѣ шї лѣшѣзї?

(в) Дѣлѣте пѣлѣмѣ сѣ фїѣ тѣлѣпѣлѣ дѣ
лѣтѣ?

(г) Лѣкѣтрѣ сѣ фїѣ дѣсѣлѣ отѣпїнїи?

(а) ШИ АТЖТА ДЕ Ф МАЛТЪ Ф
СТЪЛЛІИ СЪ ФІЕ, КА СЪ ПОАТЪ СТА ДОАШ
КОШНИЦЪ ОУНА ДИВЪРА ЧІА ААТЕ ПРЕ
ПОЛИЦЪ.

(в) СТЪЛЛІИ СЪ ФІЕ Ф КІЕАЦІ
Ф ТЪЛЛІАЕ СТЪЛІИИ, ШИ ПРЕ ДІЛАТЪРИ
ФКІШИ КЪ СКЪНДЪРИ, АНПІТЕ БІМЕ
ФІИНА ДЪИЦІАЕ АШЪ ОУНА ДЕ ААТЪ.

(г) КА СЪ НЪ РЪЗЪТЪКА ВЪНТЪРИ-
АЕ ПРИНТЪ АЛЕ, ШИ ДЕ Ш ААТЪРЕ А СТЪ-
ЛИИИ СЪ ФІЕ ОУША, КА СЪ ПОАТЪ ЧЕ-
ЖТА СТЪПАРОА КОШНИЦЪАЕ ФТЪЛІА Ф-
ТЪЛІСА

(а)

(а) КЪА СЪ ФІЕ АСЪААТЪ СТЪЛИИА Ф СТАЛ-
ПИ ?

(в) ДАРЪ СТЪЛЛІИ ФЧЕ СЪ ФІЕ ФКІАЦИ ?

(г) ПЕНТЪРЪ ЧЕ СЪ ФІЕ ДЪИЦІАЕ СКЪНДЪРИАШЪ АН-
ПІТЕ ОУНА ДЕ ААТЪ ?

(а) ИРЪ АКОПИРИШЪ СЪ ФІЕ КА Ш
СТРАШИИЪ, КЪ ШИСЪ, САЪ КЪ СКЪН-
ДЪРИ АКОПИРИТЪ, ШИ АША ДЕ АДИГ, КА СЪ
НЪ ЛОЗЪТЪКА ПАОІАЕ КОШНИЦЪАЕ. ДАРЪ
НИЧЕ ПРЕ ЖОС КА СЪ НЪ Ш ПЪРЪЖЪТЪКА РЪЗЪ-
АЕ СОАРИЛЪИ.

(в) ФЛЪВНТЪРЪ СТЪЛИИИ СЪ ФІЕ
ПАРДОСИТЪ КЪ НЪСИП, КЪ БЪРЪИИЛЕ, ШИ
ИРЕА ФМАЛТЪ Ф СТЪЛИИЪ ФПЕДЕКА, ШИ
СЪ ФКЪРЪКЪ АЛЕИИАЕ ФТЪЛІА.

(г) ФМИЖЛОКЪА СТЪЛИИИ СЪ
ФІЕ Ш ТРОКЪЦЪ КЪ АПЪ, ШИ КЪ ПЪ-
ЦИИТЪАЕ ПАЕ ФТЪЛІА КА СЪ НЪ СЪ КЪ-
ФЪНАЕ АЛЕИИАЕ КЪНА СЪНТЪ ФСЪТОША
ТЕ, ШИ БІНА, СЪ НЪ СЪ ФНЪЧЕ

ФКЪ-

(а) КЪ ЧЕ СЪ ФІЕ КОПИРИТЪ СТЪЛИИА ?

(в) КЪ ЧЕ СЪ ФІЕ ПАРДОСИТЪ СТЪЛИИА ФЛЪВНТЪРЪ ?

(г) ПЕНТЪРЪ ЧЕ ПЪИ Ф СТЪЛИИИ ТРОКЪЦЪ КЪ
АПЪ ШИ ФТЪЛІА ПАЕ ?

АВЪЦЪТЪРА КЪ.

Депре Стѹпина чѣ де гарадь.

(а) Локѡа оунае вѣѣ чинсеа съ ашѣзе стѹпина де гарадь, съфѣе оускат ши гарадьа дѣѡе аргзайт, кѡ стрѣшинъа ларгъ,

(б) Алаѡнтрѡ Стѹпиниѣ съ кѡвине нице Трѡнѣи адѣкѡ: Валѡтѣе пре-каре ашѡзи скѡнаѡрѡе пѣнтрѡ ѡанѡх-нирѣ Вошниѡцѡлар

(г) Прединаинтѣ Кошниѡцѡлар дѣѡпра спре Полицѡ ашѡзѡте съ се пѡе ѡ скѡнаѡрѡе преѡте анжлок оуѡберѣре ши

(а) Кѡса съ фѣе локѡа оунае ѣ стѹпина чѣ-де гара ?

(б) Пре че съ се пѡе скѡнаѡрѡе пре-каре съ ашѡзи Кошниѡцѡе ?

(г) Пѣнтрѡ че съ пѡе скѡнаѡрѡе пре-динантѣ Кошниѡцѡлар ?

ши аша нѡ съ вѡр топи фѡгѡрѣи, кѡнаѡ ѣ тѡре кѡлаѡ, кѡ чѣле че съ кѡвинѡу-ниѣ стѹпиниѣ фѣице каре Мѣщѣр дѡпѡ причѣпѣрѣ аѡи тѡате ле кѡ Фѡрипѡѡ.

АѡЪМНАРѡ.

Стѹларѣи каре воѣск аши цинѣ Стѹпѣи А-Стѹпиниле чѣле де Гѡра преѡте ѡрнѡ, съ ѡ липѣскѡ кѡ Пѡмѡнт кѡлакѡт, кѡ съ нѡ рѡзѡѣскѡ вѡнтѡрилѣ чѣле де ѡрнѡ АКошниѡцѡе каре ѡнтѡ ашѡзѡ-те атрѡнѡе.

АВЪЦЪТЪРА КЪ.

Вѡм съ кѡвине ка съ се ашѣзе Кошниѡцѡле.

(а) Ашѡзарѣ Кошниѡцѡлар съ фѣе пре ѡ скѡнаѡрѡе лѡтѡ, грѡлѡѡ, ка

(а) Кѡм съ фѣе скѡнаѡрѡе де грѡлѡѡ ?

ка съ нѣ съ ꙗковѣжъ сѣвѣтѣ покаяра Кошницѣларѣ,

Иѣръ (а) оꝟрѣдѣнишѣриѣ кѣтѣ ꙗкѣ пѣтѣриѣ кѣтѣиѣ спре Амѣаза зѣ.

(в) Досѣа Кошницѣларѣ съ фѣе кѣмъ рѣзѣмѣте спре Пѣрѣиѣ Отѣпѣниѣ, кѣсѣ нѣ сѣрѣстоарѣне ꙗнарѣте.

(г) Оꝟнде сѣѣ ꙗшѣзѣт Кошницѣларѣ примажѣара (ꙗфарѣ де ꙗсар ꙗтѣмаплаꝟ вѣриѣ примажѣае,) кѣ ꙗлѣинѣларѣ ꙗш ꙗсѣманѣзѣ аскѣла ꙗла дѣнтѣиѣ, ши съ ꙗтѣѣжъ кѣрѣ ꙗколѣ де оꝟнде аѣ ешѣнт.

Иѣръ (а) Кошницѣларѣ съ се ꙗшѣзѣ де ѡ Пѣмазѣ дѣпѣртѣте оꝟна де ꙗлта

кѣ-

- (а) ꙗкѣтѣрѣѣ съ кѣѣте оꝟрѣдѣнишѣриѣе ?
 (в) Пре че съ фѣе рѣзѣмѣте Кошницѣларѣ ?
 (г) Пѣтѣрѣ че съ етѣ Кошницѣларѣ, тот ѣколѣ оꝟна сѣѣ ꙗшѣзѣт ꙗтѣиѣ ?
 (а) Кѣт ѣдепѣрте сѣсѣашизѣ Кошницѣларѣ оꝟна де ꙗлта ?

кѣ прии ꙗчѣиѣтѣ ꙗшѣзѣре нѣ съ вѣрѣ ꙗмѣстикѣ ꙗлѣинѣларѣ нѣ ꙗла дѣнтѣрѣлѣтѣ Кошницѣ, ꙗнѣиѣ вѣрѣтѣѣ съ вѣрѣ ꙗтѣрѣ де ꙗла жѣфѣнтѣсарѣ, ꙗ пѣмаккѣ Мѣирѣ.

Ши (а) нѣтѣрѣиѣтѣ тѣѣте Кошницѣларѣ ꙗла кѣ ꙗлѣинѣ пѣрѣиѣнтѣларѣ съ се ꙗшѣзѣ ꙗ рѣнаѣла дѣдѣсѣпт.

(в) Въ ꙗлѣинѣларѣ дѣи тѣрѣлѣте Кошницѣриѣ, ши ꙗшѣрѣ ꙗсѣрѣиѣнѣтиѣ, ши съ ꙗдѣпѣстѣкѣ пре сѣрѣнаѣѣра ꙗтѣ дѣдѣсѣпт, ши де сѣарѣкѣ фѣрѣина флорѣѣтѣрѣ ꙗ Кошницѣ ꙗтѣ кѣ ꙗлѣинѣ пѣрѣиѣнтѣларѣ.

(а)

- (а) ꙗкѣ рѣнаѣла съ се ꙗшѣзѣ Кошницѣларѣ кѣре аѣ ꙗлѣинѣ пѣрѣиѣнтѣларѣ ?
 (в) Пѣтѣрѣ че съ се ꙗшѣзѣ Кошницѣларѣ ꙗчѣе тѣ пѣдѣдѣсѣпт ?



(А) ОУСНАС ВОШНИЦАШОР МАИ
 ВЪРТОС ПРИМАЗКАДА ТКА СЪ ФІЕ ПРЕ ПО-
 АИЦА АИПТЕ, КЪ АША АЕ ВЕ ФЕРИ ДЕ
 ФЪРБИИ ШИ ДЕ ААТЕ ЖИГАНИИ САЪ ДЕ АЛ-
 БИНАС УКАС ПРІАВТОАР, КА СЪ НЪЗ
 ВЪРАКЪ ПРЕДЕКОЛТ, ШИ ОУДАНИШО-
 РНАС ТКА СЪ ФІЕ ШИИ АИПТЕ

ПАРТЪ 5.

ЛВЪЦЪТЪРА КЪ.

ДІПРЕ ШАЗАЕ УКАС ДЕ МАТКА, ШИ ААЕ
 АЛЕИНАШОР.

(В) ВЪНАДЪ СЪ АПРОПІЕ ТИМЛЪА ВРЕ-
 МАИ ШИ ДЕ ПРИМАЗКАРЪ, АТЪНУКЪ АЛ-
 БИ-

-
- (А) ПЕНТРАЪ ЧЕ СЪ ФІЕ ОУСНАС ВОШНИЦАШОР
 ПРЕДИНАФАРЪ АИПТЕ?
 - (А) КЪНАДЪ АЧЕП АЛЕИНАС А СЪ АИПТЕА?

ВИНАС ТКА КАШИ ААТЕ ЖИЕНИИ ЧЕ АЪ
 ФОИТ ПРІЕТЕ ШРНЪ КА ИИЦЕ АМОРИТИ
 ФЪЛ ШИ ШІМ АСЪ АИПТЕА.

(А) ИЪРЪ МАТКА ШИ АЛЕИНАС АЧЕП
 КЪТРЕ СФЪРШИТЪА АЪНИИ АЪИ ФЕВЪА-
 РЕ А ША ФІЦЕ КАРЕ АЪТЕ РЪНАВЛАА
 ФИРИИ СААЕ. АДИКЪ:

(В) МАТКА ШАЗЪ ШАЗАЕ ФІИ,
 ТГЪШНИЦАЕ ФАГЪРИАШОР ЧЕШОР МАИИ.

(Г) ИЪРЪ АЛЕИНАС ШАЗ ПЕНТРАЪ
 ПРЪСИРЕ ТРЪИТОРИАШОР ТГЪШНАЕ ЧЕ-
 АЕ МАИ МАРИ.

(А) МАТКА ПОАТЕ АТРО СЪПТА-
 МАЖЪ ШИ ТРИИ МАИ ДЕ ШАЗ А АШЪА,

Е 2

ОУН-

-
- (А) АКАРЕ АЪНА АЧЕП МАТКА ШИ АЛЕИНАС
 А ША?
 - (В) АЧЕ ГЪШНИ АШАЪ МАТКА ШАЗАЕ?
 - (Г) ДАРЪ АЛЕИНАС АЧЕ ГЪШНИ ШАЗ?
 - (А) КАТЕ ШАЗ ПОАТЕ МАТКА СЪ АШЪА АТРО
 СЪПТАМАЖЪ?

ΟΥΝΔΕ Ω ΛΑΒΙΝΣ ΑΤΡΟ ΣΕΠΤΕΜΑΧΗΣ ΝΩ
 ΜΑΙ ΔΟΛΩ ΖΕΥΗ ΨΗ ΟΥΝΩ ΔΕ ΨΑΤ ΑΤ-
 ΕΙΑ ΑΣΑΖΣ, ΚΕΛΑΤΜΗΝΤΕΡΕ ΣΑΡ ΠΡΕ
 ΦΑΒΑΙΡ ΤΡΑΥΤΟΡΙΗ ΔΕ ΑΡΩΑ ΨΗ ΕΛΕ
 ΑΤΑΤΕ.

(Α) ΗΡΕ ΜΑΤΚΑ ΑΥΤΑΝΑ ΚΑ-
 ΤΕ ΨΕΠΤΕΜΑΧΗΣ ΔΕ ΑΛΙΧΖΑ ΨΑΖ, ΑΥΠΕ
 ΔΩΠΕ ΑΥΕΑ ΜΕΓΜΗ, ΨΗ ΠΡΕΤΕ ΠΩЦИН-
 ΤΙΚΣ ΕΡΕΜΕ ΚΛΟΥΝΔΑΕ ΨΗ ΣΕΚΡ-
 ΨΗΝΑ ΚΛΟΥΤΩΡΑ, ΨΕ ΠΡΕΒΑ ΑΜ ΖΗ:
 ΑΦΟΡΜΑ ΛΑΒΙΝΚΑΟΥ ΔΗΝ ΓΕΩΤΗΖΑΕ ΑΟΥ-

ΔΙΗ, (Б) ΑΜΒΑЦИΝΔΩΣ ΛΑΒΙΝ-
 ΛΕ ΨΗ ΒΕΖΙΝΔΩΣ ΣΤΡΑΜΤΟΡΙΤΕ, ΣΕΠΟ-
 ΝΙΚ ΠΗΝ ΑΔΙΜΑΡΕ ΜΑΤΧΗ ΔΗΝ ΠΡΕΩΣ
 ΚΩ ΔΑΚΑ ΠΡΕΤΕ ΠΩЦИНΕ ΖΗΛΕ Α ΣΕ ΣΤΡ-
 ΜΩΤΑ ΑΗΡΕ.

(Α)

(Α) ΔΑΚΣ ΣΕ ΨΑΛΧΗΨΕ ΜΑΤΚΑ ΔΕ ΨΑ, ΨΕ ΦΑΧΕ?

(Б) ΨΕ ΦΑΚ ΛΑΒΙΝΙΛΕ ΔΑΚΣ ΣΑΥ ΑΜΒΑЦИТ ΑΚΩ-
 ΝΗЦΣ?

ΔΑΚΣ (Α) ΜΑΙ ΑΝΑΝΤΙ ΔΕ ΨΗ-
 ΡΕ ΚΩΝΟΚΑΝΑ ΛΑΒΙΝΙΛΕ ΡΑΒΕΝΑ ΜΑΤΧΗ,
 ΚΩΜΚΣ Η ΦΑΧΕ ΤΟΑΤΣ ΓΕΤΗΡΕ ΚΩ
 ΑΛΤΕ ΛΑΒΙΝΕ ΚΑΡΕ ΣΑΥ ΑΛΕ ΔΗΝ ΠΡΕΩΣ ΚΩ
 ΔΑΚΑ ΑΣΣ ΣΤΡΑΜΩΤΑ, ΨΛΕ ΚΩ ΟΥΝ ΚΩ-
 ΨΕΤ ΑΨΗ Α ΖΗΔΗ ΚΩΨΑ ΠΗΤΡΩ
 ΜΑΤΚΣ, ΨΗ Ω ΠΡΕΣΨΕΚ ΚΩΜ ΣΣ ΚΩΒΗΝΕ,
 ΚΑ ΣΣ ΡΕΜΑΧΕ ΟΥΝΑ Α ΚΩΩΝΗЦΣ ΚΑΝΑ Ε-
 ΣΕ ΡΟΝΑ.

ΗΡΕ (Б) ΜΑΙ ΑΝΑΝΤΕ ΔΕ ΨΗ-
 ΡΣ ΨΗ ΤΗΜΕΡΕ, ΚΩ Ω ΚΩΜΩΤΑΤΕ ΔΕ ΖΗ
 ΔΗΝ ΚΩΨΑ ΨΗ, ΕΑΤΣ ΔΕ Ω ΔΑΤΣ ΦΙ-
 ΗΝΑ ΖΗ ΦΡΩΜΟΑΣΣ ΣΣ ΔΕΚΚΙΛΗΝΕΨΕ Δ'
 ΨΑΨΑΛΑΤΕ Ω ΨΑΤΣ ΔΕ ΛΑΒΙΝΕ, ΨΗ ΨΕ

Ε 3

ΚΩ

(Α) ΨΕ ΦΑΚ ΛΑΒΙΝΙΛΕ ΔΑΚΣ ΣΑΛΑΝΤ ΚΩ ΣΣ ΓΕ-
 ΤΕΨΕ ΜΑΤΚΑ ΣΣ ΡΟΑΣΚΣ?

(Б) ΔΑΚΣ ΑΥ ΑΛΕΚΤΩΥΓ ΛΑΒΙΝΙΛΕ ΚΩΨΑ ΠΗ-
 ΤΡΩ ΜΑΤΚΣ, ΨΕ ΦΑΚ ΛΑΒΙΝΙΛΕ ΚΑΡΕ ΣΑΥ ΔΕΣ-
 ΚΑΜΗΝΤ ΚΩ ΜΑΤΚΑ ΨΕ ΒΕΤΡΑΝΣ?

кѸ Матка уѸ БѸТРАНА СѸПТ НѸМАЕ А-
ЖСТА: РОУ КѸ Матка БѸТРАНА, САѸ
ДѸПА ВОРА ЦАРІИ РѸМАНИЦІИ ПЕРЕН.

(А) ИѸЗ УѸАЕ ТИРЕ НЕ ФІИД
ФКА ДЕ СКАДИТ АѸВѸСТА ПѸТРИИ,
КАСѸ ПОАТѸ ЗЕѸРА, ИАЕ РѸМАНИ АѸШ-
НИЦА УѸ БѸТРАНА.

ДАРѸ (Б) СѸ АТѸМАЛѸ АѸРѸ
КРЕМИ АѸКА, КЛѸНѸРИ, САѸ ПАѸИ, ШИ
АТѸИ НѸ ИАЕ РОУА, ЧИ МАИ ВѸРТОИ СѸ
ФѸВѸРѸТѸ МАТКАЕ, СѸТѸРѸРѸ, ШИ РѸ-
НА МЗНИИ ОѸНИА ТИРЕ ѸМАѸРѸ МАИ
КѸ СКАЗ ПРѸ УѸ БѸТРАНА.

(А)

(А) ДарѸ Лавинае каре аѸ ешит маи пре
оѸрааѸ?

(Б) УѸ причини сѸ атѸмалаѸ аѸ нѸ роиѸ?

(А) АѸРѸ ЗИДЕК ЛАВИНАЕ МАИ
МАТАЕ КѸСѸЦѸ, ШИ АИѸМАКА АѸ ФИ
МАИ МАТАЕ МАТЧѸ ФѸКОШНИЦѸ, САѸ ДѸ
АѸ РѸ МАТКА УѸ БѸТРАНА КѸ АРИПИАЕ
ТОИТЕ, ИАЕ РѸКА КѸ МАТКѸ ФИѸАРАѸ,
ШИ СѸ НѸМАѸЦЕ ПЕРЕН КѸ МАТКѸ ФѸ-
ѸАРАѸ.

(Б) ИѸЗ ДЕ АѸ ПИШКА ѸАРЕ КѸМА-
КА МАТКА УѸ БѸТРАНА ВѸРѸФѸА КѸСѸ-
ЦИИ МАТЧИ ЧИ ТИМРЕ МАИ МАИИТЕ ДЕ ВѸРѸМА,
ОУИ СѸПѸ КА ИЖТА НѸ РОАЦИ АѸРѸ А-
МА АИ.

АѸСѸМНАЕѸ.

Диспре роиѸ кѸ Матче плодѸте, ШИ диспре
роиѸ карѸи аѸ ешитѸ кѸ Матче не пло-
дите вои грѸи атѸрааѸ аѸвѸцѸтѸраѸ.

Е 4

АѸВѸ-

(А) ДакѸ скот Лавинае маи мадате, Мат-
че кѸ каре МаткѸ иѸсѸ роуаѸ?

(Б) ДарѸ де арпишка вѸрѸа вѸсѸциИ Матчи
чѸсѸ атѸмалаѸ аѸмаѸи стѸпѸ?

ЛЪЦЪТЪРА КЪ.

Депре Матчале че есь кЪ рожа.

(а) Де ешр фи фверш Кошницъ,
(динтръ каре ешр съ рѡакъ Лабинеале)
май мѡате Матче прѡсите, съ лѡде
оуна динь трѡкъале клнтѡна сѣра сѡз
дминѣца кЪ оун Гаас мажнѣшкъ.

Едѣ (в) фсѡминѣзъ Латѣртѣ еъ
шн пре кѡм кЪ Лабинеале сар фи фѡз-
тѡит дин прѡнъ кЪ Матка каре клнт
тѡ, ка съ шмѡарѣ пре уѣаѣлаате че
прѡкосек.

(г) Алте шрн съ адѡмерик Мат-
чал фтрѡ синеши, шн еъ дѡпъ рожа
ча

(а) Чегале съ лѡде фтро Кошницъ кЪ Мат-
че май мѡате?

(в) Че фсѡминѣзъ лѡча Гаас мажнѣшкъ?

(г) Че фак Матчале дакъ съ фпакъ фтран-
сѡале?

ча дин тѡи ла оункпрѡзѣе, лѡциъ
ла патрѡ прѡзѣче зиле.

Ашрт ес дои оунѡа дѡпъ лѡтѡа
прин каре сѡзѣци стѡѡла шн фѡндаъ
лѡциъ рѡи кам мин, сѡпрѡзѡак де
мѡате шрн.

(а) Олѡ де кѡмѡа лѡсар пѣрде
Матчале, прѡбѣсѡкъ майѡѣѡмъ л
мажнѡой, кЪ латминѣртѣ.

(в) Рожа кЪ Матка Пладитѡа
ла фчупѡт съ сѡрѡѡѡѡе арѡнѡѡи чѣле
де трѡѡинцъ ф Кошницъ.

Ирѡ (г) рожа кЪ Маткѡ не-
пладитѡа лѡсте май не статѡрник, шн
сѡ фтоарче бѡкѡрос лѡрѡ фѡзрѡпт, сѡѡ

Е 5

фн-

(а) Ларѡ деисар пѣрде Матчале?

(в) Ларѡ рожа кЪ Маткѡ Пладитѡа че рѡнѡ
лѡѡѡе?

(г) Че фаче лѡрѡ рѡжа чеѡ кЪ Маткѡ не-
пладитѡа?

Фитра фитралта Бошниця, сав прие-
цѣце пентрѣ липсирѣ Матчи.

Дарз тот сз афлз роюл кѣ Мат-
кз нплоднтз, каре дѣлз тнмпѣлвзр-
мѣй, шѣ дѣлз бзрѣзѣа Матчи, ро-
це ашрѣ фитро вара де кѣте дош
шрѣ.

(а) Дарз касз кѣноци мѣй фна-
инте роюл кѣ че фѣлю де Маткз вѣ
ѣши, сз асѣлци дин дѣрѣптѣл Бош-
шницѣй сѣра, шѣ диминѣца, фѣлѣ-
тѣрѣндѣрѣ. шѣ де вшр кѣчѣта мѣй
мѣлатѣ Матчи, атѣнѣтѣ мѣе матка чѣ-
неплоднтз кѣ дѣмѣл.

ПАС-

(а) Прим че диминѣрѣ поци кѣноаще кѣ че
фѣлю де Маткз вѣ ѣши роюл?

ПЯТЪ 3.

Фѣцѣтѣра кѣ.

Дѣтре сѣмнеле роюлшр.

(а) Ачѣста фѣцѣтѣрѣ не пѣне
фндинте трѣй фѣлюри де сѣмне, прим
каре не фѣлѣцз сѣкѣноащем вѣрѣмѣ рою-
лѣи.

1. Вѣ (в) оѣнеле сѣнт, сѣмнеле
гѣтѣрѣй.

2. Аѣтеле аратз кѣм кѣ ф сѣрѣтз
вѣрѣме вшр рою.

3. Ирѣши аѣтеле фсѣмнѣзз
зѣша, шѣ чѣсѣл фитрѣ каре ва ѣши роюл.

3.

(а) Прим кѣте кипѣрѣ пѣтеле шѣ вѣрѣлѣ рою-
тѣлѣй?

(в) Какѣ сѣмне сѣнт ачѣлѣ?

Шн (а) аҕесте сѣмне сѣ апар
тѣ аҕрей калте, акпе кѣре маи, жос
зичемь.

А ВЪЦЪТЪРА КЪ.

Акпе сѣмане Гѣтирей роиасор.

(б) Вѣна аҕип Ласиале аҕа гѣти
сѣрѣаскѣ сѣ вѣдѣ преднижос фагѣрий
пайнѣ де Влоунтѣрѣ.

(г) Шн аҕип аҕѣрта аҕопе-
ришеле Влоунтѣрий аҕарѣ.

(а) Пентрѣ кѣ нѣ гѣсѣск аск
оҕнде сѣ маи факѣ фагѣрий, нѣвѣа сѣ
маи

(а) аҕесте аҕѣцѣтѣри сѣ апар аҕесте?

(б) Үе сѣ вѣас преа ларѣинѣ оҕнѣи фагѣр
маи аҕаинте дече роише стѣпѣа?

(г) Үе скот Ласиале аҕип Кошиницѣ?

(а) Пентрѣ Үе скот Ласиале аҕоперишѣриале Вло-
унтѣрий аҕарѣ аҕип Кошиницѣ?

маи аҕѣне фѣинѣ де флѣри кѣ аҕѣта
сѣрданѣ ка маи аҕаинте.

Ирѣ (а) Оимѣа Гѣтирей Үе
аҕѣврат нѣсте зидирѣ Вѣсѣций матчи
ла Марѣина оҕнѣи фагѣр, кѣ ларгарѣ
Ласиниасор предниантѣ оҕрданишѣлѣи
Кошиницѣи фѣрѣ трѣнтѣри, сѣнт сѣм-
не прѣ аҕкѣа спре Гѣтирѣ ширѣи роу-
аѣи.

А ВЪЦЪТЪРА КИ.

Акпе сѣмане Үѣле аҕѣвратѣ аҕе зѣ
касѣ нѣсѣ роуа.

(б) Оаѣ зѣс кѣм кѣ аҕѣтѣрѣ
Вѣсѣций Матчи мѣртѣришѣе Гѣтирѣ
роитѣлѣи.

Ирѣ

(а) Карѣ нѣсте сѣманѣа Үѣа аҕѣврат кѣм кѣ-
а сѣ роаскѣ?

(б) Үе фак Ласинеле аҕѣша Үе вѣр сѣрѣаскѣ?

сѣ ѿсѣ динъ рошницѣ, ка ѿтрѣ ама
 Фжртарѣ де час дѣла фи време фрѣ-
 моасѣ, ѿсе рожа, ши сѣ аналцѣ де ф-
 проуна кѣ Матка, збоарѣ крѣиш,
 ши кѣрмизѣш ѿпрежѣрѣ стѣпниш, ши
 сѣ словоа тсате ка шѣ вѣоарѣ аконо
 оунде сѣдѣ ашизат Матка.

ПАРТЪ К.

АВЪЦЪТЪРА Л.

Депре аварѣ аминте авпа че ав ѣшиѣ
 рожа.

(А) Патрѣ авкрѣрѣ ав стѣпарѣ
 авла сѣма, ши авѣзи, авпа че ав ѣ-
 шит рожа.

(Б)

(А) Кате авкрѣрѣ ав стѣпарѣ авла сѣма?

1. (А) Васѣ нѣ сѣ ѿтоарѣ рожа
 фдѣрѣтѣ.
2. Васѣ нѣ приѣцѣкѣ.
3. Васѣ нѣ сѣ амѣстѣ кѣ алѣи
4. Васѣ нѣ сѣ ашѣзе пре Пѣмай а-
 налѣи.

(Б) Дѣви авла сѣма авпа ѣши-
 рѣ рожаѣ, ши дѣви вѣдѣ кѣ збоарѣ
 кама дѣвѣ ѿтро чѣтѣ, ши дѣви авѣзи
 Глаѣ аин, вѣи цѣи, кѣ рожа де авпрѣвѣ
 кѣ Матка нѣ сѣ ва ѿтоарѣ, де кѣм-
 ва нѣ авѣр спѣрѣи чинѣа кѣ влопоцѣла
 сѣдѣ кѣ алѣи сѣниѣ.

(А)

(А) Кате сѣнт авѣтѣ?

(Б) Депре че кѣноциѣ кѣм кѣ рожа нѣ сѣ
 ва ѿтоарѣ?

Г

(а) ВЪ ПРИН ГЛАЖЕИИ ПОАТЕШИИ
МАТКА ЧѢ БАЛНАЗ ПРИБЕЦИИ САВ А СЪ А-
ТОАРЧЕ АМАЛОИ ДЛОУНДЕ АВ ЕШИТ.

(в) ИРЪ ЗЕВРАРѢ ЧѢ РЕФИРАТЪ,
ФЛЪЩЕВЪНА АКАУЧЕ ШИ АКОЛО ЗЪМЪ-
ИНА, АСАМНЪЗЪ АТОАРЧЕ САВ ПРИБЕ-
ЦИРѢ АВЪ МАКЪРТОС СЪПТ СТАПЪНИРѢ
ОУНИИ МАТЧЕ ВИКАТЕНЕ.

АВЪЦЪТЪРА ЛА.

ДИТРЪ ПРИЧИНАЕ ПРИБЕЦИРЕИ ШИ А А-
ТОАРЧЕИИ РОМАШР ИРЪШ АДАРЪПТ.

(г) АТЪМАПЪРИАЕ ПРИБЕЦИРЕИ,
КЪРГ ДИТРЪ АЧЕСТЕ ПРИЧИНИИ, АДЕКА:
1.

(а) ПРИН, КАРЕ МАЖЛОЧИИ ПОАТЕПРИБЕЦИИ МАТ-
КА ?

(в) ЧЕ АСАМНЪЗЪ ЗЕВРАРѢ ЧѢ РЕФИРАТЪ А
ОУНИИ РОИ ЧЕ ИСЕ

(г) КАРЕ СЪМЕ ПРИЧИНАЕ ПРИБЕЦИРЕИ ?

1. ДИНЪ ВАФИ ЕШИТ МАТКА КЪ РОМА.

2. САВ ДЕ ВА ФИ КЪЗЪТ ОУНАЕ ВА,
БЪТЪНАЗ ФИИНА,

3. САВ ДЕ ВЪР ФИ АРИПИА МАТ-
ЧИИ ДЕ МАДАТЪ АШЪЗАРЕ А ШЪВ-
АШР ТОЧИТЕ КЪНА АНТЪРЪ ШИ
ИСЕ ДИН ГЪШУНИЦЪ.

4. САВ ТИЪВЪРЪ ФИИНА, АВ КЪЗЪТ,
ШИ САВ АКАРКАТ А ИРЪВЪ, ДЕ НЪ
Ш ПОАТЕ ГЪСИ РОМА.

5. САВ ДЕ Ш ВАФИ АПЪКАТ ВРЕ Ш
РЪНАВЪНѢ ЗЕВЪРЪНА.

6. САВ ДЕ САР ФИ АТЪРЪКАТ АЛ-
БИНАЕ АТЪРЪ СИНЕ.

(а) ДИЗВА АТЪПАА ШАРЕ КЪМВА Ш-
ПРИЧИНИИ ДИТРЪ АЧЕСТѢ, СЪ ПОРНЕК АЛ-

F 2

БИ-

(а) ЧЕ ФАК АБИНАЕ ДЕ САВ АТЪМАПАА ВРЕ ОУИ
САМН ДИТРЪ АЧЕСТѢ ?

БИННАЕ АЗЪВРА ДИИТРЪН ЛОК АТРААТЪА,
ПЪНЪ СЪ АНТАРТЕЪЗЪ КЪ ТОТЪА ДЕ
СТЪЛИИЪ

(А) ИЪЪ ѿ МАТКЪ ХЪРНИКЪ ШИ КЪ
НЪРАЕ СТАТОРИИК ДИШТЕПЪЪ, ШИ А-
ДИПТЕЪЗЪ АЛЕИИЕАЕ КАСЪ СЕ АШЪЪЕ АЖИГЪ
СТЪЛИИЪ ОУИДЕ КУЕЗЪЪЦЕ Ъ ЛОК БЪН А
ФЪ.

ФОЪМНАЕ

БЪМА СЪ ПЪЪЪЪК МАЙ МЪАТЕ МАТЪ СЪ
АСОЦЪЕК АЛЕИИЕАЕ РОУАЪИ КЪ ѿ
МАТКЪ. ИЪЪ ААТЕ АЛЕИИЕ СЪ АПРЕ-
УИЪ КЪ ААТА, ШИ БЪЪИИИЪЪ МЪАКЪ
ПЪЦИИТЕАЕ АЛЕИИЕ АПРЕЪЪАТЕ, СЪ А-
ТОЕК ОУИЕАЕ ИЪЪШИ АЪЪЪПЪ, ААТЕ
АЛЕИИЕ ИЪЪИИИА ДЪПЪ КАСЕ МАТ-
КЪ СЪ ОУЪМЪЪЕ МАЙ ПЪЕ ОУЪМЪ СЪ ПЪ-
ЪЪДЕК.

ПАГ-

(А) ААЪЪ ѿ МАТКЪ ХЪРНИКЪ ОУИДЕ АДИП-
ТЕЪЗЪ АЛЕИИЕАЕ СЪ СЕ АШЪЪЕ?

ПАГЪ А.

АБЪЦЪТЪРА АБ.

АДПРЕ КЪНОЦЪИИЦА МАТЪИИ УИИ ПЛОДИТЕ.

(А) АФЪАА ДЕ УЪАЪАААТЕ АБЪ-
ЦЪТЪРИ, ПЪНЪ АКАМ ПЪЪЪ, НЕ ДИКОПИРЕ
МЪЦИИШЪЦИРЕ, ШИ НЕ АВАЦА КЪМ СЪ ПЪ-
ТЕМ КЪНОАЦЕ ПЛОДИРЕ МАТЪИИ, ПИИТРЪ
КЪ ДИИТРЪ АЧАСТА КЪРЪЕ АМЪАЦИРЕ АЛ-
БИИЕАУР ШИ А БЪНЪТЪЦИАУР АУР, ШИ
СЪ КЪНОАЦЕА ДИИТРЪ АУЪЕТЕ СЪМНЕ.

I. ДЕКЪ РЪДИКА КОШИИЦА БИИ КЕ-
АЪ ШАЖАЕ АШЪЪАТЕ КАИИЦЕ АИИДИИ А-
ГЪШУИЦЪАЕ ФАГЪРИАУР ЧЕАУР МЪИИ АА
ТРИИ ЗИАЕ ДЪПЪЧЕШАЪ СТРИКАТЬ МАТКА
ФЪГОРИА

Г 3

2.

(А) ЧЕНЕ АВАЦЪ МЪЦИИШЪЦЪАЕ АДПРЕ ПЛОДИРЕ
МАТЪИИ?

2. Вий сѣмци Изгонирѣ Трѣнтори-
лшр.
3. Вий кѣнолицѣ дин Нѣпразника
Мѣнїе оуменѣндѣ ла Лѣбине пре
врѣмѣ кѣндѣ клонѣк, Лѣрижин-
дѣсѣ пентрѣ Маткѣ касѣ нѣ оу
рѣптѣскѣ чинѣла.
4. Дин Влочитѣра уѣ адѣвѣратѣ ка-
ре сѣ вѣде акѣпиритѣ Л оуменѣ
Гѣшницѣлшр кѣ ш Пѣлицѣ сѣп-
цире галѣинѣ.
5. Дин Вѣрѣтѣра Флѣрилоз прѣсѣ-
ма Влочитѣрїи, шї а хранїи
пѣншр сѣкѣнолицѣ кѣ адѣвѣ-
рат кѣм кѣ Маткѣ ѣ плодитѣ.

ПАР

ПАРТЪ І.

ЛѢЦЪТѢРА ЛГ.

Дѣспре Болѣле Матчѣлшр.

Болѣ уѣ адѣнѣзѣмѣкѣ адѣ Фтинѣ Лѣцѣ-
риѣ Морции шї прѣсте Матчѣ, кашї
прѣсте лѣте живїири кѣм сѣ лѣратѣ :

Вѣ (а) оуменѣ мѣр де сѣлѣнѣуѣ-
нѣ бѣтрѣнѣцѣлшр; лѣте мѣр де лѣте
шѣлѣбїте болѣ.

Иѣрѣ оуменѣ мѣр скрїмѣндѣ пѣ-
нѣ шѣлѣ, шї рѣлѣпѣндѣсѣ баїриѣ Пѣн-
тѣлѣдї пѣнѣскѣ. Лѣтѣлѣ дѣтѣрѣ прѣ
сте Иѣрѣ.

ПАР-

(а) Лѣте фѣаю де вѣлѣле мѣрѣ Матчѣлшр?

ΠΑΡΤΗ Α.

ΛΕΥΤΕΡΑ ΑΔ.

Διπρε ΟΓΑΝΝΑΙ ΒΟΩΝΙΥΖΑΩΡ, ΚΑΡΕ ΝΩ
ΑΒ ΠΡΑΜΖΒΑΡΑ ΜΑΤΚΑ.

(Α) ΟΥ ΑΙΥΕ ΠΔΟ ΦΝΑΝΙΤΕ ΚΕΝ-
ΤΟΡΙΑΩΡ ΔΕ ΛΑΒΕΙΝ ΣΕΜΝΑΙ ΥΕΛΕ ΔΕ ΑΥ-
ΡΑ ΑΚΩΝΟΑΠΕ ΒΟΩΝΙΥΖΑΙ ΥΕΛΕ ΦΩΡΑ ΔΕ
ΜΑΤΚΑ, ΣΗ ΣΑΝΤΕ ΑΥΕΣΤΕ:

1. ΟΥΜΕΛΑ ΛΑΒΙΝΑΙ ΠΡΕ ΑΥΝΓΑ
ΟΥΡΑΜΠΙΩΔΑ ΒΟΩΝΙΥΖΑΩΡ ΑΜΑΥΡΤΙ.
2. ΝΩ ΑΔΥΝΕ ΦΑΝΑ ΔΕ ΦΛΩΡΗ ΣΗ
ΝΙΥΕ ΣΑ ΓΡΗΚΙΚ ΔΕ ΥΕΛΕ ΔΕ ΤΡΕ-
ΒΩΝΙΥΖ Α ΒΟΩΝΙΥΖ Α ΑΨΤΖΑ.
3. ΒΑΝΤΑ ΚΩ ΓΑΑ ΤΡΗΚΤ ΚΑΒΤΑΝ-
ΑΒΩ.

4

(Α) ΔΗΝ ΚΑΡΕ ΣΕΛΑΝΕ ΣΑΥΔΝΟΑΠΕ ΠΡΗΜΖΒΑΡΑ
ΒΟΩΝΙΥΖΑΙ ΚΑΡΕ ΝΩ ΑΒ ΜΑΤΚΑ.

4. ΔΕ ΝΩ ΕΨ ΓΑΩ ΒΛΟΠΤΩΡΑ, ΑΒΤΑ
ΒΗΝΙΟΥΖΕΤΕ ΖΗΛ, ΝΩΜΑΡΑΝΑ
ΔΗΝ ΖΙΩΑ ΑΚΑΡΕ ΛΕΨ ΟΚΟ, ΣΑ
ΨΗ, ΚΑ ΑΥΕ ΒΟΩΝΙΥΖΑ ΝΩ ΑΡΕ
ΜΑΤΚΑ.

5. ΒΛΑΝ ΕΣ ΔΗΝ ΒΟΩΝΙΥΖ ΛΑ-
ΒΙΝΑΙ, ΖΕΟΑΡΑ ΤΡΑΜΩΡΑΝΑ, ΣΗ
ΝΩ ΜΑΗ ΚΑΤ ΣΑ ΦΝΑΛΑ, ΔΑΡΑ
ΝΩ ΣΑ ΔΗΠΡΤΕΖΑ ΚΑΩ ΑΔΩΚΑ
ΡΟΔΑ, ΑΔΑΤΑ ΣΑΗΗ ΑΥΟΡΚ.

ΛΕΥΤΕΡΑ Β.

Διπρε ΟΓΑΝΝΑΙ ΥΕΛΕ ΔΕ ΚΑΡΑ ΑΛΕ ΒΟΩ-
ΝΙΥΖΑΩΡ ΚΑΡΕ ΝΩ ΑΒ ΜΑΤΚΑ.

(Α) ΔΕΚΑ ΑΠΚΗ ΒΡΕ ΟΥΝΗ ΒΟΩ-
ΝΙΥΖ ΑΒΡΕΜΕ ΒΕΡΗ ΜΑΤΚΑ, ΣΑ ΚΑΩΥΗ
ΒΟΩΝΙΥΖΑ ΚΑ ΒΗ ΓΑΩ ΑΥΕΣΤΕ ΣΕΜΝΕ.

F 5

I.

(Α) ΔΕΚΑ ΑΠΚΗ ΒΑΡΑ ΜΑΤΚΑ ΒΟΩΝΙΥΖΗ, ΠΡΗΝ
ΥΕ ΣΕΛΑΝΕ ΣΑΥΔΝΟΑΠΗ?

1. Вѣй гѣи ВЛОЧИТЪРА ВЕЩЕЖИТЪ,
ШИ АКОПРИШЪАЕ ЗЪЖРИТИ.

2. Вѣй ВЕДЪ ТРАХТОРИ ФОАРТЕ МЪА-
ЦИ.

3. АОРЪТЪ Ш ПШ ФАК КЪВЪЦЪ ШИ КЛО-
УСК ФЪТРАЖМА АОРЪШ МАТКА ДЪ
ТРАХТОРИ.

4. ШАТЪ ДЪ АЪКРА.

5. ОУМЕЛЪ ФЪТЪ, ШИ КАМ ПАВКАТЕ
КЪ ВЪЛЪА, ШИ НЪ СЪ СЪІСЪК ДЪ
НИШІКЪ.

6. АБИННАЕ АШАЗЪ ПАТРЪ ШИ ШИ-
ШІ ШЪА ФЪРО ГЪОУИЦЪ.

АБЪ-

АБЪЦЪТЪРА ЛЪ.

АКПРЕ СЪАММАЕ УЪЛЕ ДЪ ТОАММА АЪ
ВЪШНИЦЪАОР КАРЕ НЪ АЪ МАТКА.

(А) ДЪ ФЪПЪТЪА ТОАММА МАЙ
ІАСТИ ФОАРТЕ ПЪЦИНЪ КЛОЧИТЪРЪ ВЪРЪ
АНКИМА МАТКА.

1. ОЪ ФЪАЦЪК ТРАХТОРИИ, ШИ
НЪШІ СКОТ АБИННАЕ ДИМ ВЪШНИЦЪ,
НИШІ ШІ ШЪАОРЪ.

2. НЕ ФІИНА ШЪЖИТЪ ФЛОРИ КА
СЪ МАЙ АДЪЖЕ МЪСТ ДЪ МІІРЕ,
РЪЗЪЕК АБИННАЕ УЪЛЕ ЖЪФЪИТОА-
РЕ ШИ ПРАДЪ ФЪХЪШІ МІІРЪ КЪТЪ
МАЙ АЪ ШЪ ВЪШНИЦЪ.

3. ФЪГ АБИННАЕ ЗЪМЪВИНА КЪТЪРЪ
ФЪНАДА ВЪШНИЦЪИ, ШИ НЪ СЪ
АПЪ-

(А) ДЪВА АИПЪИ ТОАММА МАТКА ВРЕ ОУМЕИ
ВЪШНИЦЪ ДИМ ЧЕ СЪАММАЕ КЪМОШІ ?

Алгарь княд ешр сѣ Атре чѣла
жѣ Фѣиторѣ ла дѣнгалѣ.

ПАРТѢ БІ.

ЛѢЦЪТЪРА ЛЗ.

Деспре сѣманелѣ роинашр чѣшр чѣ нѣ
Маткѣ.

(А) Лпартѣ чѣ ам трекѣт ѣмѣ
арѣтат сѣманелѣ Кошницѣшр чѣшр фѣ-
рѣ де Маткѣ.

Нѣрѣ ѣчѣста не Фѣѣцѣ сѣманелѣ
роинашр чѣшр чѣ нѣ лѣ Маткѣ прекѣм
сѣ арѣтѣ.

1. Алѣргѣ Лѣбинѣлѣ: Аѣнѣнтѣ лѣтѣ
пре лѣнгѣ оѣрдѣнѣшѣла Кошницѣшр
шѣй прединѣфарѣ де ѣ каѣтѣ

2.

(А) Деспре чѣ лѣѣцѣ Партѣ ѣчѣста ?

2. Фѣп ѣ зѣдѣй Фѣргѣшр марѣ пре
сѣмѣ Трѣнтѣорѣлѣшр.

3. Дѣ вѣй сѣфла ѣ сѣпра лѣшр зѣм-
зѣск, шѣй ѣлѣргѣ кѣтрѣ Фѣндѣ-
риѣлѣ Кошницѣшр Фѣсѣ.

4. Де кѣмѣла нѣ ѣр лѣкѣра дѣпѣ па-
трѣспрѣзѣчѣ зѣлѣ Аѣнѣнтѣ, дѣпѣ
нѣ ѣрѣнтѣ.

5. Де нѣ ѣр ѣвѣ ла доѣшрзѣчѣ дѣ
зѣлѣ Кѣлѣнтѣрѣ дѣпѣ чѣ дѣрѣнтѣ.

6. Дѣвѣй гѣшр Аѣгѣшрчѣлѣ Фѣргѣ-
риѣшр чѣшр мѣчѣй мѣй мѣлѣтѣ ѣ-
лѣ, сѣ шѣй кѣ лѣсѣ ѣлѣтѣ Лѣ-
бинѣлѣ пѣнтѣрѣ Трѣнтѣорѣй, шѣй
нѣлѣ сѣкѣтѣ аѣфарѣ кѣпре шѣшр
чѣла де Маткѣ дѣнѣ Гѣшрчѣлѣ.

7. Дѣла Фѣй Фѣкѣтѣ Лѣбинѣлѣ Кѣ-
сѣцѣ стрѣмѣлѣ.

8.

8. Илѣ два вѣи скоате дин вош-
ница лѣи, ѣ сѣма кѣнд Фнтра
рожа фѣ гѣлаз. (кѣ вѣи фѣ-
ца Фтраат лок кѣмъ гѣа скоци)
ши де нѣ вѣи вѣдѣ Матка ѣшина
сѣ цѣи кѣ нѣ аѣ Маткѣ.

ПЯТЪ ГІ.

ЛѢЦЪТЪРА ЛІ.

Дипре ЛѢЦЪТЪРА кѣмъ сѣнѣе а алѣце
Примавара стѣпѣи чѣи бѣни

(А) Вѣртѣтѣ сѣнѣи стѣпѣ
бѣи кѣпринде фѣне шѣ чатѣ де Алѣине
лѣкратѣаре.

(А)

(А) фѣ сѣ вѣртѣтѣ сѣнѣи стѣпѣ?

Вѣ (А) Фтраѣ ѣчѣстѣ рѣзѣма
бѣнѣтатѣ лѣи, лѣкѣ:

1. Лѣ Алѣине бѣрѣате.
2. Лѣ клочитѣрѣ де шѣш де Мат-
кѣ.
3. Лѣ Фѣгѣрѣ фѣрѣмоши кѣ Гѣш-
чицѣле нѣсѣрѣчѣте.
4. Лѣ Маткѣ сѣнѣтѣмаз

ЛѢЦЪТЪРА Л.Д.

Дипре ЛѢЦЪТЪРА кѣмъ сѣ кѣноциѣ ва-
ра стѣпѣи чѣи бѣни.

(В) Лѣрѣкѣтѣ вѣрѣи динтрѣ ѣчѣ-
стѣ сѣмне сѣ кѣноскѣ карѣ стѣпѣи сѣнт
май бѣни.

1.

(А) Ларѣ бѣнѣтатѣ лѣи пре че рѣзѣма?

(В) Карѣ сѣнтѣ сѣлѣнѣе стѣпѣнаѣѣрѣ чѣлѣѣѣрѣ вѣ-
ни пре вѣрѣкѣтѣ вѣрѣи?

1. Дин оумеларт Албинелар, чѣ кѣ
бзрѣциѣ.
2. Вэрѣтѣра чѣ не фхтатѣ пре-
сѣла Влочитѣриѣ.
3. Збѣрарт лѣр чѣ ѡбелз шн рѣ-
пиде, шри фкѣтрзѡ оумелз,
4. Ёширт лѣр, шн фтрарт чѣ
кѣ граба фкѣшницѣ, фкѣркати
кѣ фзинз де флѣриѣ.

Лѣвѣцѣтѣра мѣ.

Дестре сѣманеле дин каре сѣкѣноциѣ Тоам-
на стѣпнѣ чѣ бѣниѣ.

(а) Прекѣла Вакникѣла лѣбнѣ ро-
дѣриле сѣле фжигницѣ. касѣ лѣбѣ прес-
те ѡрнѣ Мѣре ффагѣриѣ, касѣ лѣбѣ хранѣ
прес

(а) Дин каре сѣмане сѣ кѣноциѣ Тоамна стѣ-
пнѣ чѣ бѣниѣ?

престе ѡрнѣ, ѡрѣ ка сѣкѣноциѣ Тоамна каре
стѣпнѣ сѣнт бѣниѣ, шн дѣциндѣ престе
ѡрнѣ, сѣ шн лѣинте лѣ лѣѣсте сѣманѣ.

1. де сѣнт лѣбине мѣлатѣ шн бзр-
батѣ.

2. де сѣнт фагѣриѣ фрѣмошиѣ.

3. де лѣ фост Вѣра лѣбине лѣ
бзрбатѣ шн юциѣ, мѣкарѣ дѣнѣ
ар фи престе тот лѣла мѣлатѣ.
Отѣпѣл каре лѣ лѣѣсте сѣм-
не, мѣнѣмѣлѣ пѣнтрѣ Мѣре фл поциѣ
кѣмпага, чѣ шн пѣнтрѣ прѣснт
фл поциѣ цинѣ. Шн фѣйна фагѣриѣ
пѣинѣ лѣкѣ пот лѣла Мѣртѣ, л-
шѣ кѣт лѣбине лѣ сѣ нѣ сѣ ш
моаре, прекѣла мѣлѣ фнаинте
кѣоу лѣвѣца.

А СЪМНАГЕ.

1. Дитѣ даѣ сфат КЪМ ПЕРЪТОРИИТЕРЪ, КАКЪ
сфатѣтъ А КЪМ ПЕРЪТОРИИ ДИИ ВЕ-
ЧИНАТАЕ, ПЕНТЪ КЪ НАЕ ПЪ СЪНТ КА
НИЩЕ ДОБИТОАЕ КА СЪ ДЕ ПОЦИ МЪ-
НА ДАЪРЪПТ АКАСЪ, ЧИ ОУНДЕ А ГЪА
САЪ АБЪЦАТ А ОУМБЛА, АКОЛО МАИ
КЪ СЪМЪ ТРАГ ДЕ МЪТЕ АПРОМЕ ДОКУА
АЧЕЛА ДЕ ОУНДЕ АТИ КЪМ ПЕРЪТ. ВЪ
ДЕЛА ДОКУ МАИ АПАРТЕ МЛЕ ПЕРЪТЕ
АЪ АТОАЧЕ АДАЪРЪПТ.
2. НИЧИ ОУН СОУ СЪ НЪ КЪМ ПЕРЪ ЧИНЕА
ПРИМЕ ДИИ ЗКОА АУКА АТЪРЪ КАРЕ АЪ
РОИТ, ДЕНЪВАЩИ АРЕ МАТКЪ АЪ БА, ПЪ-
НЪ НВА БЕИ ВЕАЪ АУКЪМА.
3. ОУН СЪП ДИИТЪРЪ ЧЕИ ВЪТРАНИ КАРЕ
АЪ РОИТ НЪМАИ СЪДАТЪ, МЪКАРЪ ДЕ
АУФИ ШИ МАИ СКУМ СЪА КЪМ ПЕРИ КЪ
АУЩА СЪНТ ВИЦА ЧЪ РОДИТОАРЕ А
ДИИИ ВЪИТОРИ ДЕ ВОР АЪ МАТКЪ ШИ
ФАГЪРИ АЛБИ ГАБНИИ.

СФЪРШИТЪЛ АБЪЦЪТЪРИИ
ОШРИЧИИ.



А Б Ъ Ц Ъ ТЪ Р Я

ПРАКТИЧЕСВЪ

ПАРТЪ А.

АБЪЦЪТЪРА МА.

Диспе Абъцътѣра Практическѣ, шй
към тръбаще стѣпарюлѣи аѣпа
Темюриле Ошрии а пѣрта грижѣ де
АБНИИ.

ПЪНА АУЧЪ АЪ ПОСТ КЪВЪЖИТАРЪ ДИСПЕ
ОШРИА СЪДЪПИЛШР. ААКЪ:

Детале че кѹ минтѣ требѹще
 ащѣ дѣлѣ стѹпнѣ, бѣрѣ (а) де анѹи
 фнѣинте фдѣрѣтѣзе Партѣ ачѣста
 Пракѣтика пре стѹпарѹа, скѹа чѣде че
 кѹ минтѣ лѣѹ сокотит акѹа кѹ фал-
 та сѣде пѣинтѣскѹа. Вѣ пре дѣкѣте дѣсѹа
 Темѣрѣй разнѣаѹ шѣ Економѣа стѹпи-
 лѹа, шѣ Нодѣчѣрѣ лѹа.

Окѹрѣмѣиторѣа фирѣи фпѣтѣрѣ
 брѣмѣй лѣ фпѣрѣцит вѣрѣдѣ анѣлѣдѣи,
 дѣнтѣрѣѹ кѣре оѹна ѣсте Примѣвѣара,
 кѣндѣ тоѣте вѣрѣбрѣде чѣде че пѣнтѣрѣѹ
 фрѣнгѣлѣ ѣра вѣщѣжитѣ, акѹа де вѣл-
 дѣрѣа соѣрѣлѣдѣи фчѣп ѣ фвѣа шѣ ѣ фвѣрѣзѣи.

(а)

(а) Оѹре че сфлѣрѣшит ѣсте фвѣцѣтѣвѣра де
 ѣмѣѣ фнѣинте?

Ашѣ (а) флѣбѣнѣде кѣре пѣнтѣрѣѹ
 вѣрѣмѣѣ вѣрнѣи ѣра аморѣцитѣ фѹнѣп ѣ
 сѣ дѣщѣтта кѣ дѣнтѣрѣѹнѣ ѣомнѣ, приѣ
 пѣтѣрѣѣ вѣладѣрѣиѣ ѣоѣрѣлѣдѣи, шѣ дѣорѣк
 кѣ сѣ се скѣлѣцѣѹ флѣшѣвѣзмѣнтѣлѣѹ ѣа
 де Примѣвѣара.

фвѣцѣтѣвѣра лѣбѣ.

Дѣтѣре флѣшѣвѣзарѣѣ Кошнѣцѣлѣлѹа Примѣвѣара
 кѣндѣ сѣ скотѣ.

(в) Окѣлѣтѣрѣѣ Кошнѣцѣлѣлѹа при
 мѣвѣара дѣнѣ лѣкѣашѣлѣѹ вѣрнѣи сѣфѣѣ кѣ-
 тѣрѣѹ чѣнѣчѣспрѣѣзѣѣче зѣмѣѣ ѣлѣ лѣднѣи лѣѣи
 Мѣртѣѣѣ, фѣтѣро зѣи фрѣѹмѣоѣсѣа дѣмѣинтѣѣѣа,

(а)

(а) Чѣе фѣакѣ флѣбѣнѣде кѣмѣѣ сѣлѣат вѣладѣрѣа
 соѣрѣлѣдѣи?

(в) фѣ кѣре лѣѹнѣѣ требѣѹще сѣвѣкоѣѣи стѹпнѣи?

(а) ШИ ПЕНТРЪ КА СЪ НЪ СЪ ШПЪУЧКА
 АЛБИМЕ АКАРА АФАРА ПРЕ ЧЪЛЕ МОЛФ-
 ТЕ, СЪМЕ ЦЕРИИ ДИРЕТЪДИНДИНЪ ДАДЕ-
 СЪПЪЛА КОШНИЦАШОР КЪ ШЪ АРИПА ДЕ
 ГЪНКА МАИ ФНАИНТЕ ДЕ ЧЕ ЛЕ АШЪЗЪ.

АВЪЦЪТЪРА МГ.

Дире рѣтезарѣ фагѣриашор примъзара.

(в) ДЪТА ЧЕ АЪ ЕШИТ АЛБИМЕЛ
 ДИИ, КОШНИЦЪ, КА СЪ СЕ ДЕШАРТЕ ДЕ Ф-
 ТИНИЗЪНЪТЕ ДИРЕТЕ ИЪНЪ, АЪ АЪАТ ШЪ
 БИЧЪ ТОЦИ. ФЪЦАТОРИИ ДЕ АЛБИМЕ ЛА
 ПАТРЪ ЗИМЕ ДЪЛА АШЪЗАРѣ АШОР ФЪ СЪДЪ-
 НИЪ, КА СЪРАТЪЗЕ ФАГѣРИИ ЧЕИ МЪЦЕ-
 ЗИ, ШИ ПРИ ЧЕИ ЧЕ СЪНТ ФЪУСНЕЛЕ КОШ-
 НИЦАШОР КЪ МЪРЕ.

(а)

(а) Пентрѣ че сѣмѣтѣри Кошницѣле?

(в) Чесъ кѣвѣме афаче дѣпъ че сѣмѣ ашъзат
 Кошницѣле фѣстѣпимъ?

(а) ВЪ ПРИИ РЪТЕЗАТЪЛА АЧЕТА,
 СЪ ДИШТЪПЪ ДЕ ИЗТЪВ АЛБИМЕЛ А ЗИ-
 ДИ АЦИ ФАГѣРИИ НОИ ФЪ ЛОКЪЛА ЧЕАШОР ПЕ-
 КИ МЪЦЕЗИ.

(в) ШИ ДИИЪ МЪРЕФЪ ФАГѣРИАШОР
 ЧЕАШОР РЪТЕЗАЦИ, СЪ СЕ ХЪРИНЪСЪ АЛБИМЕ-
 ЛЕ ЧЪЛЕ СЪАБЕ, ПЕНТРЪКА

(г) АЧЕТА ХЪРАМЪ ФЪТЪРЪЩЕ КЛО-
 ЧИТЪЗА ШИ ШЪ КРЪЩЕ, ШИ ФАЧЕ КАКЪ
 РОАКЪ МАИ ДЕ МЪЛАТЕШОР; РОИ БЪНИ,
 ШИ ДЕ ВРЪМЕ. ФИСЪ : СЪ КАДЕ АЦИ, КЪМКА.

(д) АЛБИМЕЛ КЪАТЪСЕК МАИМЪЛАТЪ
 МЪРЕ ПРИМЪЗАРА ДЕ КЪТЪ ИЪНА, ПЪНА

G 4

ГЪ

(а) ЧЕ ФОЛОС АРЕ. РЪТЕЗАРѣ ФАГѣРИАШОР?

(в) ДАРЪ КЪ ФАГѣРИИ ЧЕИ КЪ МЪРЕ ЧЕ СЪ ФАЧИ?

(г) ЧЕ ФОЛОС АДЪЧЕ ХЪРАМА КЛОЧИТЪРИИ?

(д) КЪНА КЪАТЪСЕК АЛБИМЕЛ МЪРЕ МАИ
 МЪЛАТЪ?

ГЪТЪК АА ШЪМЪЦИМЕ АША ДЕ МАРЕ ХРАНА
ВЛОЧИТЪРІЙ; КЪ ДИН ФЛОРИМЕ ВЪМЪПЪ-
ЛЪИ АА АЖПЪТЪЛ ПРИМЪВІРІЙ ПЪЦИНТИКЪ
ХРАНА АДЪНЪ.

(А) ШИ ФІИНА КЪ СВЪДЖИКЪ АА
АЧАСТЪ ВРЕМЕ ДЕ МЪЛТЕ ШЪИ ВЪНТЪРІЙ
РЪЧИ, СЪ СЕ АКОПРЕ БОШНИЦАЕ ЧЪЛЕ
МАЙКЛАБЕ, ШИ КЪ АЛБИНИ ПЪЦИМЕ, КЪ
ХЪИМЕ СЪ КЪ АЛТЕ ЧЪЛЪТЪ, КА СЪ НЪРЪ-
ЧАКЪ ВЛОЧИТЪРЪ.

ШИ (Б) АЪПЪ ЧЕ СЪ ФЪКЪДИН-
ЦАТЪ СТЪПАРЮА КЪМЪ КЪ АЪ БОШНИЦАЕ
МАТЪКЪ, СЪ ЛЕ АИПЪСКЪ ПРЕ ДЕ ААТЪРІЙ,
ШИ ОУДИНИШЪРИМЕ АНЪКЪ СЪ ЛЕ АИПЪСКЪ
МАЙ МАЙИ.

ПАР-

(А) КЪМЪ СЪ ГРИЖАСЪ КОШНИЦАЕ ПРИМЪВЪ-
РА КЪМЪ СЪ АФАЪ ВЪНТЪРІЙ?

(Б) ЧЕ СЪ ФАКЪ СТЪПАРЮА ААКЪ СЪ АЖРЕ-
ДИНАТЪ КЪМЪ КЪ АЪ КОШНИЦАЕ МАТЪКЪ?

ПАРТЪ Б.

АВЪЦЪТЪРА МЪ.

АКРЕ ХРАНА СТЪПЛАШЪ ЧЕЛЪРЪ СЛАБИ.

(А) АМ АРЪТАТЪ КЪМЪ КЪ АЪ-
КРЪА ЧЕЛЪ ДИИТЪИ ШИ ДЕ АИПЪСЪ АЪПЪ
АШЪЗАРЪ, ШИ ДІАНИЧЪРЪ БОШНИЦАШЪ
ИСТЕ А ХЪИНИ ПРЕ АЛБИМЕ ЧЪЛЕ СЛАВЕ.

(Б) ШИ ТОКМА АЧАСТЪ ФЛОСИ-
ТОАРЕ МИЖЛОЧИРЕ, АПЪРЦИМЕ АЧЪСТЪ
СТЪ АПІЕДАКАТЪ, ШИ НЪЛЕ ХЪИНИСКЪ ПЕН-
ТЪРЪ ФРИКА КЪ ОУАМЪ АЛТЕ АЛБИМЕ ПА-
НЪ АМЪВЪНТЪРЪ БОШНИЦАЙ.

G 5

(А)

(А) КАРЕ АЖРЪ ИСТЕ МАЙ ДЕ ФОЛОСЪ ШИ ДЕ
АИПЪСЪ АЪПЪ АШЪЗАРЪ КОШНИЦАШЪ?

(Б) ПЕНТЪРЪ ЧЕ ИСТЕ АЧАСТЪ АИЖЛОЧИРЕ АПІЕ-
ДАКАТЪ.

(А) Алцій крѣд, кѣ прѣн хрѣна
 Албинеаур нѣ сѣ вѣр ѡмѣ а дѣвѣна,
 шѣ сѣ вѣр лѣвѣн. Ши ѣрѣ ш алцѣ сѣвѣм
 пѣск кѣ сѣ нѣ кѣатѣ ѣскѣ мѣрѣ.

Дѣрѣ (в) ачѣстѣ вѣкѣ шѣ рѣѣ ѡ-
 вѣчѣю, нѣ нѣмѣ нѣ фолосѣце, чѣ
 фѣартѣ мѣлат стѣркѣ.

Вѣ дѣ оуѣдѣ вѣр фѣчѣ Албинеа
 Пѣзмѣдѣла пѣнтѣрѣ хрѣна Вѣлѣнтѣрѣнѣ
 кѣмѣ нѣ фѣ бѣшнѣца нѣ ѣѣ мѣрѣ,
 нѣчѣ дѣ ѣнѣрѣ нѣлѣсѣ дѣ, кѣ чѣ дѣрѣ
 сѣ вѣр хрѣнѣ шѣ сѣвѣр ѣпѣлѣца Пѣнѣ
 дѣ вѣрѣмѣ жѣфѣрѣ кѣмѣлѣ ѣстѣ фѣрѣ
 дѣ Мѣрѣ.

(А)

- (А) Чѣ крѣд оуѣтѣ дѣ сѣрѣ хрѣна Албинеаур?
 (в) Чѣ сѣкѣ рѣрѣ дѣсѣрѣ ачѣстѣ ѡвѣчѣю?

(А) Нѣрѣ кѣ сѣ нѣ нѣвѣлѣскѣ
 ѣлѣтѣ Албине кѣмѣ дѣ хрѣнѣцѣ сѣ дѣ
 пѣнѣ сѣрѣ мѣрѣ дѣдѣсѣпт.

Нѣрѣ дѣмѣнѣца мѣнѣ ѣпѣнѣтѣ дѣ
 рѣсѣрѣнтѣлѣ сѣарѣлѣнѣ сѣсѣ ѣ рѣмѣшнѣ-
 ца хрѣнѣнѣ афѣрѣ, кѣ ашѣ нѣ вѣр оуѣ-
 ма ѣлѣтѣ кѣсѣ ѣтѣрѣ.

Нѣрѣ (в) хрѣна ѣдѣѣ кѣпѣрѣнѣ
 пѣцѣ сѣ ѡ дѣнѣ: ѣдѣкѣ.

1. ѣфѣгѣрѣнѣ дѣ Мѣрѣ.
2. сѣѣ ѣмѣрѣсѣ дѣ Мѣрѣ фѣкѣтѣ.

ѣвѣ-

- (А) Кѣмѣ сѣ дѣнѣ Албинеаур хрѣна?
 (в) ѣкѣтѣ фѣлѣорѣнѣ пѣцѣ дѣ хрѣнѣ Албине-
 аурѣ?

АБЪЦЪТЪРА МЪ.

Деспре Мърѣ каре съ дъ стѣпилащъ тѣ
хранѣ.

(А) Мърѣ кѣ каре хранѣщи Ал-
бинеле съ фѣ анмеле, кѣратѣ, не ма-
чедѣ, шѣ фарѣ де нишѣ оун манос, манере
каре нѣ сав стѣжит кѣ Клоинтѣрѣ кѣ
тот, нишѣ сав сторе кѣ Фагѣри пѣтрѣ-
зѣ, динтѣрѣ ачѣст фѣлю де Мѣре ф-
парцѣ кѣте сун дѣрѣла де Фагѣрѣ пре
кареде фѣ фѣценѣщи фѣре дош Нѣм-
де каре цепенѣте фѣрѣн дѣрабѣ де скѣн-
дѣрѣ.

Шѣ (Б) рѣдикѣна сав дѣсфѣ-
кѣна Кошница де вѣ фѣ де скѣндѣрѣ,
сѣав ашѣзѣ сѣпт дѣнса.

(А)

(А) Кѣвалъ съ фѣ Мѣрѣ кѣ каре хранѣщи Ал-
бинеле?

(Б) Кѣмъ съ дѣн Албинелашъ фагѣрѣ?

(А) Алѣи аствѣи оуранишѣла
Кошницѣи ка съ нѣ поатѣ фѣтра алѣе
Алѣине фѣтракѣ,

Иѣрѣ (Б) диминѣца скѣци фѣ-
гѣрѣла чѣ гол афарѣ, шѣ ашѣ поци
пре чѣле сѣбѣ ахѣрѣни маѣ де мѣлатѣ
сѣри.

(Г) Вѣт дѣпѣциѣ фѣтоатѣ сѣп-
тѣмѣна де доаш сѣри, пѣнѣ кѣнѣ
сѣ вѣде кѣмпѣла фѣлодонѣт кѣ фѣлорѣ.

(А) Мѣрѣ съ ѡ фѣчѣ фѣтрѣ
ачѣст кѣп.

Оѣ иѣ Алѣ кѣратѣ оунѣ Кош
(ѡка)

(А) Иинтѣрѣ че съ аствѣи оуранишѣла Кош-
ницѣи?

(Б) Кѣна съ скѣци дѣрѣладе де скѣндѣрѣ
пре каре ай ашѣзѣат фагѣрѣла?

(Г) Дарѣ де мѣлатѣ сѣри сѣи хранѣщи?

(А) ачѣкип съ фѣче Мѣрѣ каре ѡ лѣи Ал-
бинелашъ кѣна нѣ ай фагѣрѣ кѣ Мѣрѣ?

Міере кѣратъ фартарю оунъ: вѣн
векъ фартарю жѣмътате, ши сѣле авѣ-
стемъ деѣпрѣуна, аѣпа аѣла сѣле
фѣрѣи, ши вѣн авѣ Мѣрѣ кѣмъ сѣ
каде, каре стрѣкѣрѣмъдѣо сѣ ш даи
Лабинелѣр пре оун Тѣлер сѣв пре оун
фагѣрѣ гѣль, каре фа цпенциѣ лѣрѣале
оунде сѣмѣт шле адѣмате пентрѣ фрѣмъла,
кѣ асѣрѣ нѣ сѣ скобоарѣ фѣжѣ сѣмъ-
мѣмѣ.

(а) Аѣастѣ хрѣмъ сѣвѣжѣце спре
фѣтѣрѣрѣ ѣлѣр сѣле ши лѣнѣтѣ де Мѣе-
ре, дакѣ ш вѣн дѣ:

1. Вѣмъдѣ вѣи гѣсѣ Мѣере пѣцинѣ
фѣ Кошницѣ.

2. Вѣмъдѣ вѣи вѣдѣтѣ кѣрѣмъдѣ сѣфѣр-
мѣтѣрѣ де ѣарѣ сѣв де Вѣлѣчи-
тѣрѣ аѣфарѣ дѣн Кошницѣ.

(а) Вѣрѣра Лабѣнѣ сѣвѣжѣце аѣчѣст фѣлеу де
хрѣмъ?

3. Сѣв кѣмъ вѣи вѣдѣтѣ Марѣнѣле
оунѣр фагѣрѣи ѣгѣмъциѣ.

(а) Аѣтѣнѣтѣ фѣрѣ деѣзѣбавѣ сѣ-
ле хрѣмъциѣ, ка сѣ нѣ аѣлѣпѣ Лабѣнѣле
аѣѣре Мѣстѣла Вѣлѣчитѣрѣи де фѣмѣле.

Вѣре (в) сѣ фѣтѣмълаѣ де мѣлатѣ
шрѣи фѣриамѣле ѣле мѣсѣне фрѣнгѣроасѣ
сѣв фѣрѣмѣтѣ ѣтѣ сѣчѣтѣ, мѣроанѣтѣоре,
кѣмъдѣ нѣшѣи пѣтѣ аѣгонѣиѣ де пре Вѣлѣмъ
хрѣмъ лѣрѣ.

(г) Приѣн Аѣпа лѣсѣ сѣлѣмъпѣрѣ
сѣтѣтѣ, ши приѣн Мѣере лѣсѣ фѣтѣрѣтѣце
вѣртѣтѣтѣ. Иѣрѣ вѣнѣла приѣн Тѣримѣтѣ
ѣл вѣсѣлѣтѣце, ши дѣлѣтѣптѣ пре Мѣтка

â

(а) Пентрѣ че сѣле хрѣмъциѣ фѣрѣ деѣзѣбавѣ?

(в) Кѣмъдѣ сѣ фѣтѣмълаѣ де сѣрѣ Лабѣнѣле
Кѣлѣчитѣра лѣрѣ?

(г) Че сѣнерѣтѣлѣ, сѣв фѣлоасѣмъциѣ фѣче аѣпа, фѣлѣе-
рѣ, ши вѣнѣла?



А АШЕЗА ШАШ ПРКТЕ ТОАТЪ БАРА, ШИ
АБИННАЕ АКА А АДКА.

ПАРТЪ. Г.

АБЪЦЪТЪРА МЪ.

Акоје АБИННАЕ УЕЛЕ ПРЪДЪТОАРЕ.

(А) Май вѣртос А Вошницѣле
УЕЛЕ БЪТРЪНЕ, СЪ АФАЪ НИЦЕ АБИНЕ КАМ
НЪГРЕ ФАЗМАЪНАЕ Ж БА КАМ ГОАШЪ,
КА ОУКАЕ НЪ АЪ А Вошницѣле АШР Ми-
ре, ПЕРГЪ АУКА СЪ АПРЪНЪ ОУНСОРИ
КЪ ААТЕ АБИНЕ ТИНСРЕ МАИ Вѣртос ПРМАЪ-
БАДА, ШИ ТОМАНА ФЪЗЦИНАЪСЪ ФТЪЮ
НЪМАИ КЪТЕ ПЪЦИТЪЛЕ ПЪНЪ СЪ АБЕНЪ
МАИ МАДАТЕ А ПРЪДА.

(А)

(А) КЪДА СЪНТ АБИННАЕ УЕЛЕ ПРЪДЪТОАР?

(А) НЪЗЪСК МАИ КЪ СЪМЪ ДИ-
МИНКА ЛА КОШНИЦЪЛЕ УЕЛЕ СЛАБИ ДЕЛЕ
ПРЪДЪ ДЪ МЕРЪ УЕ ПЪЦИТИКЪ КАРЕ АЪ.

(В) АШР СЪ МЪНЪНКА КЪ УЕЛЕ
ДИН КОШНИЦЪ, СЪ БАТ ОУНА КЪ АЛТА,
ШИ ПЪНЪ НЪ БИРЪЦЕ УЕ ТАРЕ ПРЕ УЕ
СЛАБЪ, НЪ СЪ ДИКАЛЪСК.

АБЪЦЪТЪРА МЪ.

Акоје ПРЧИНИЛЕ ПРЧН КАРЕ СЪ ААТЪМАНЪ
АБИННАЕ АПРЪДА.

(Г) ПРЧИНИЛЕ КАРЕ ДАЪ ПРЧЕЖ СЪ
ЖЪФЪСКЪ СЪНТ АУСТЪ:

I.

(А) КЪДА НЪЗЪСК АПРЪДА?

(В) ЧЕ ФАК АШР?

(Г) КАРЕ СЪНТ ПРЧИНИЛЕ КАРЕ ДАЪ ПРЧЕЖ ДЪ
ЖЪФЪСКЪ АБИННАЕ?

Н

1. Де вѣр снмци ѿѣре ѿ Вошницѣ
Дипсирѣ Матчѣи.
2. Де нѣ арпзѣи стѣпарюль вѣрмѣ
чѣ рѣндѣитѣ кѣндѣ сѣле хрѣ-
нѣскѣ, ши сѣ актѣпи кѣ чека
ѿрдиннѣшѣрнѣ.
3. Саб дѣворѣи Примѣвара оудиннѣ-
шѣрнѣ ла Вошницѣ прѣ марѣ
лѣсате.
4. Саб де нѣ вѣр фѣи акпѣте Вош-
ницѣле флрѣжѣр прѣ оунде сѣр
пѣтѣ вѣрѣ.
5. Саб де нѣ ва рѣтѣзѣ стѣпарюль
афар дин стѣпинѣ, сѣб кѣндѣ
рѣтѣзѣ де ва пѣка Мѣре прѣ
диннѣнтѣ Вошницѣи де оунде
ѿ рѣтѣзѣт, кѣ актѣнчѣ оум-
блѣ ши нѣзѣск пѣнѣ фѣ Вош-
ницѣ, ка ниѣе вѣрѣжмѣш.
фѣвѣ-

Фѣвѣцѣтѣрѣ мѣнѣ.

Дѣпрѣ Мѣжлочирѣ прѣи карѣ сѣ пѣт
флѣсѣка Алѣинѣле чѣле Прѣдѣтоарѣ.

(а) Де вѣи снмци кѣ флѣтѣрѣ фѣ-
вѣре ѿ Вошницѣ Алѣинѣ стрѣинѣ, сѣле прѣ-
сѣрѣи кѣ фѣиннѣ сѣб кѣ чѣндѣшѣ касѣ а-
флѣи дин чѣ стѣпинѣ сѣнт, ши ѿфлѣжн-
дѣсѣ, сѣ дожѣнѣщѣи прѣ стѣпарюль ѿчѣла.

(в) Вѣсѣ крѣнтѣ фѣгѣрѣи дин
Вошницѣ чѣ кѣ Алѣинѣ вѣклѣнѣ, ѿдикѣ:
сѣ стрѣпѣнѣзѣ фѣарѣте флѣчѣт кѣ оунѣ кѣ-
цит лѣнѣг, сѣб кѣ ѿ Фригарѣ фѣгѣрѣи
жѣи кѣ мѣре.

Ирѣ (г) нѣ авѣндѣ актѣ Вош-
ницѣ Мѣре, сѣи дѣ кѣте пѣцинѣтѣ
Н 2
Фѣ-

-
- (а) Кѣ чѣсѣ прѣсѣрѣи Алѣинѣле чѣле прѣдѣтоарѣ?
(в) Кѣрѣлѣ фѣвѣцѣтѣрѣ сѣ вѣрѣмѣтѣ стѣпарюль?
(г) Дѣрѣ де нѣ вѣфѣи авѣнда Мѣре?

Флагър сав Мiere ка сѣ се ѡпзчакъѣ Ѡ-
Вoшница лѡр мажнкѣндѣ, кѣ оунелеал-
бине сѣ Ѡвацѣ нѣмай пентрѣ ачаста.
Ѡпрѣдѣ, пентрѣ кѣ нѣ Ѡв Ѡ Вoш-
ницѣ лѡр нивнка спре хрѣнѣ.

(а) Иѣрѣ не акѣлатѣндѣ стѣпла-
рѡа, сѣ ѣ Вoшница пре каре ѡ прѣдѣ,
ши Ѡлокѣ ѣй оунде лѣ стѣтѣт, сѣ
пѣи Ѡта голѣ кѣ ѡ цѣве Ѡцепинѣтѣ
Ѡ оурдинишѣ Вoшницѣи ла оунѣ
Вѣл пре оунде оунтрѣ май лѣргѣ, ши
ла чѣлѣлат Вѣл стримѣтѣ, каре ѡ Ѡшѣ-
зи ѠВoшницѣ кам рѣдикѣтѣ спре фѣн-
дѣ Вoшницѣи, ка сѣ нѣ поатѣ ѣши:
ши цѣвѣ сѣ фѣ дѣтрѣи дѣцѣте де лѣнгѣ.
Сѣс сѣлѣ стримѣтѣрѣи гѣвѣра касѣ ѣсѣ
нѣ-

(а) Лѣкѣ нѣ ѣа акѣлата че сѣ фѣчи?

нѣмай кѣте ѡ Ѡбинеѣ прии тѣрѣнѣа дин-
Вoшница лѡа.

Иѣрѣ дѣлѣи принде Ѡ Вoшница
ѣѣ кѣ цѣва, оунде ѣи пѣсѣ, ши пѣ-
чинтѣа фѣгѣр де Мiere, сѣлѣ нѣдѣшѣ-
ши кѣ фѣм ка сѣ нѣ май вѣе.

(а) Иѣрѣ пре ѣѣлѣ нестрѣинѣ сѣ
лѣ дѣпѣртѣзи Ѡтрѣат лѣк, цѣинѣдѣлѣ Ѡ-
колѣ дѣлѣш зѣлѣ фѣкѣѣ хрѣвинѣдѣлѣ.
Ши де вѡр фѣи мѣлѣте Ѡбинеѣ Прѣдѣ-
тѣѣре динтрѣ Вoшницѣ, сѣлѣ ѣи Мѣт-
ка дин Вoшница лѡр, ши сѣлѣ ѡ ѣи
ѠВoшница Ѡтрѣ каре сѣнт принсѣ
кѣ ѣѣсѣтѣ вѣзѣндѣсѣ Ѡ Вoшницѣ гол-
лѣ ши дѣпѣртѣте де стѣпина лѡр, вѡр
лѣкѣра Ѡтрѣнѣа, ши сѣ вѡр дѣвѣрѣи де
Ѡ май прѣдѣ.

Н 3

(а)

(а) Чѣсѣ фѣчи кѣ Ѡбинеѣлѣ чѣлѣ жѣфѣи тѣѣре
каре сѣнт дин стѣпина тѣ?

ШИ (А) Кошница асор сѣ ш ѡ ѡи
дин стѣлнѣ касѣ нѣсѣ май фтоаркѣ
фтрѣнка фтрѣ каре сѣв фвѣцѣт лавн-
нелѣ жѣфѣнтоаре.

Иѣрѣ (Б) де вѣр фѣ пѣцѣне сѣлѣ
слобозѣ дѣпѣжѣ лѣи фазмѣнѣнт дѣоѣ
зѣлѣ, касѣ п фтоаркѣ ѡрѣ ф Кошница-
асор.

А СЪМНАГЕ.

Аѣнт фѣлѣ де лавнѣне чѣ вѣлѣ нѣ зѣоарѣ
дѣнт сѣрѣ Кошница оѣнѣ нѣзѣек ѣ
фтрѣ чѣ мѣрт фтѣн костнѣ, шѣ сѣ
фторѣ ѡрѣ флѣрѣнт флѣрѣжѣ Кош-
ницѣнѣ, пѣнѣрѣзѣек фтрѣнка.

ПАР-

(А) Чѣ сѣ фачѣ кѣ Кошница динкаре сѣв фост
фѣцѣт лавнелѣ чѣлѣ жѣфѣнтоаре ?

(Б) Чѣ сѣ фачѣ кѣ лавнелѣ де вѣр фѣ пѣ-
цѣнѣ ?

ПЯРТЪ Д.

А ВЪЦЪТЪРА М.Д.

Дѣспре Мишлѣочнѣнѣлѣ пѣрн каре сѣ ѡжѣтѣ
Кошницѣнѣ чѣлѣ фѣрѣде Маткѣ.

(А) Ам ѡрѣтѣт май сѣс сѣмнѣлѣ,
Отѣпарнѣлѣр чѣлѣр фѣрѣ де Маткѣ, л-
кѣм сѣкаѣ сѣ фѣцѣнѣлѣ, кѣм кѣ фтрѣи
фѣлѣорѣ пѣтѣн сѣдѣм лѣтѣ Маткѣ.

1. Дѣн сѣ вѣдѣ вѣрѣ оѣнѣ пѣрнѣсѣ
дин чѣлѣ чѣ сѣв пѣрѣнт пѣрѣ вѣрѣ-
мѣ рѣнтѣлѣнѣ.
2. Сѣв дѣвѣнѣ лнпѣ фѣгѣрѣлѣ кѣ ѡлѣш
сѣв кѣ вѣлѣчнѣтѣрѣ ф Кошница
чѣ фѣрѣ Маткѣ.

Н 4

3

(А) фѣкѣте фѣлѣорѣ сѣпѣратѣ дѣ лѣтѣ Маткѣ

3. Оаѡ дѣкѣи ѿпрѣва Бошница кѡ
 ѡта карѣ ѡре Мѡткѡ.

Ѧ ВЪЦЪТЪРА Н.

Дѣпре ѿвѡцѡтѡра кѡмъ сѡе дѣ ѡта
 Мѡткѡ.

(а) Матка карѣ сѡдѡ стѡпѡвѡи
 кѡрѡа ѡи ѡипѣце Мѡткѡ, ѡ принзи
 пре вѣмѣ рѡнтѡвѡи,

Шѡи (в) ѡ цѡи ѿвѡцѡе дѣ стѡмѡѡ
 кѡ пѡнѡинтѣлѣ ѡлѡинѡ ѡкѡсѡ дѡмѡдѡлѣ
 оѡнѡ фѡгѡрѡа кѡ Мѡре пѡнѡкѡчѡа ѡ
 дѡи стѡпѡвѡи жѡдѡи фѡрѡ дѣ Мѡткѡ,
 ѡѡ дѣ дѡт ѡ дѡи ѡша: Вѡ пѡѡи Вѡ-
 сѣца кѡ Мѡтка сѡптѣ Бошницѡ.

(а)

(а) Дѣ оѡмѡе принзи Мѡтка чѣсѣ дѡ стѡ-
 пѡвѡи чѣ нѡдѡре Мѡткѡ?

(в) Оѡмѡе ѡ цѡи?

Шѡи (а) дѡкѡ ѡи вѡзѡт, кѡ
 сѡѡ дѡвѡмѡт пѡнѡ ѡдѡшѡи ѡлѡинѡлѣ
 ѿпрѡжѡрѡѡа Вѡсѡвѡи пѣ Мѡткѡ, ѡтѡнѡ-
 ѡи ѡ слѡбѡзѡи дѡнѡ Вѡсѡвѡцѡ, кѡ ѣ ѡмѡн
 кѡ ѡ кѡсѡк ѡлѡинѡлѣ.

Ѧ ВЪЦЪТЪРА Нѡ.

Дѣпре Мѡжлѡчѡмѣ кѡмъ сѡе дѣ фѡгѡ-
 рѡи кѡ ѡѡлѡ, сѡѡ вѡлѡчѡитѡрѡѡа ѡтѡпѡ-
 вѡи чѣ нѡдѡре ѡре Мѡткѡ.

(в) Дѣва ѡипѡи вѣре оѡнѡи Бош-
 ницѡ Мѡткѡ пре вѣмѣ ѡчѡкѡ кѡмѡ нѡѡ
 сѣ ѡфлѡ Мѡтѡе сѡтѡи дѡлѡа ѡ Мѡрѡнѡне
 дѡнѡ жѡсѡ ѡ оѡнѡи фѡгѡрѡ оѡнѡ дѡрѡвѡѡлѣ
 дѡнѡ Кошницѡ чѣ фѡрѡ дѣ Мѡткѡ.

Н 5

Ѧ-

(а) Дѡкѡ ѡи пѡсѡ Мѡтка кѡ кѡсѡца ѣи ѿ-
 Кошницѡѡ, кѡмѡ сѡе ѡ слѡбѡзи?

(в) Дѡрѡ дѣва ѡипѡи вѣре оѡнѡи Кошницѡ
 Мѡткѡ чѣ сѣ фѡчѡи?

АТОЙ ДИПТРАТЪ БОШНИЦЪ КАРЕ А-
ре шаз сау КЛОЧИТЪРЪ Ф ФАГЪРЪИ ЧИ
КЪ ГЪШНИЦЪ МИЧЪ, СЪТАЙ МЪРА АТЪТА
ФАГЪРЪ.

ШИ (А) СЪ ЛИПЦИ ФЪРВА ЗА-
КАВЪ Ф БОШНИЦА ЧЕ ФЪРЪ ДЕ МАТКА,
Ф ДОКЪА АКАА ДЕ ОУНАЕ АН ТЪАТ, КАСЪ
НЪ СЪ РЪУТЪКА ШАЗАЕ САВ КЛОЧИТЪРА ШИ
СЪА ЦЕПИКЦИ КЪ ОУН ЦЪПЪШ КА СЪНЪ ОУРАЕ
ЖОСЪ ДАРЪ КЪ ГЪШНИЦЪАЕ СЪРЪАЖКАТЕ

ШИ (Б) ДЪТА ЗЪЧЪ ЗНАЩИИ ВЪ-
АТЪ ПРЕ АЖЕТ ФАГЪРЕА ВЪДЦЪ ЗНАИТЪ
ЕАРЪ АА ЧИНЪПРЪЗЪЧЕ ЗНАЕ МЪСЪ МАТ-
КА ДИН ВЪДЦЪ АФЪРЪ ДЪТА ЧЕ ШАЗ
РЪПТ ВЪРЪА ВЪДЦИИ ПРЕ ОУНАЕ МЪСЪ.

АФЪ-

(А) ПЕНТЪРЪ ЧЕ СЪ ЛИПЦИИ АША ФЪРАБЪ АЪРЪ-
БЕАУ ЧЕА ДЕ ФАГЪРЪ?

(Б) ДЪПЪ КАТЕ ЗНАЕ МЪСЪ МАТКА?

АФЪМНАРЪ.

ДЕ ВЪИ АФАА АРЕ О БОШНИЦЪ ВЪСЦЪ
МАИ МЪАТЕ ДЕ МАТЧЕ, СЪ ТАЙ ОУНА
ДИН ТРЪЖИЕЛА ШИ СЪ О АШЪЗИ ПРЕ
КЪМЪ АМЪ ЗИСЪ, ПЕНТЪРЪ КЪ МАИ КЪ-
РЪНАВЪ ВЪ ЕШИ МАТКА ДЕ КАТ ФАГЪ-
РЪА ЧЕА ТЪАТ КЪ ШАЗ САУ КЪ КЛОЧИ-
ТЪРЪ.

ДАРЪ СЪТЕ ФРЕЦИ АТЪА ВЪСЦЪ ДЕ МАТКА
ДИПТРО КОШНИЦЪ АКАРЕ МЪТЕ МЪМАИ
О ВЪСЦЪ, КАСЪ НЪ ЗМИТИЦИ СЪШЪА
А МЪРОИ, ПЪЗИМАВЪ ШИ АЧЕТЕ КЪНА
ТАИ. АДЕКЪ

1. СЪ ФЪЕ ФАГЪРЪА ЧЕА КЪ ШАЗ САУ КЛО-
ЧИТЪРЪ, САУ ЧЕА КЪ ВЪСЦЪ ДЕ МАТКА
ФРЪМОС ШИ ГАЛКИН, КЪ АЛТ МИНТЕРЪ
ВОАТЕ ФЪИ КЛОЧИТЪРА БЪКЪЕ.

2. СЪА ЛИПЦИИ НЕ АТОАРЕ А БОШНИЦА ЧЕ
ФЪРЪ ДЕ МАТКА, АДЕКЪ: СЪ ФЪЕ КЪ
ФАЦА ПРЕКЪМ САУ ШИ ТЪАТ АСЪМЕНЪ
КЪ ФАГЪРЪА ОУНАЕ АА ЦЕПЕНЦИИ АА О
МАРЦИНЕ, КА СЪА ПОЛЪ АПРЕЖЪРА
АЛБИНЕЛЕ ПРЕТЕ ТОТЪ.

АФЪ-

ЛЪЦЪТЪРА НБ.

Деспре Апревнарѣ Кошницѣи чѣи Фърѣ
де Маткѣ кѣ аата че аре Маткѣ.

(А) Вѣна нѣ съ афаз Матче
Фѣкѣте, нѣчи шѣлѣ сѣвѣ Клочитѣрѣ кѣм
сѣ Фтѣмпаз ашрѣ Тшамна, атѣнѣи сѣ
Фтѣрѣнѣ Кошница чѣ Фърѣ де Маткѣ
кѣ аата каре аре Маткѣ Фтѣрѣ ашт
кит :

(Б) Сѣ сѣи Кошница чѣ Фърѣ
де Маткѣ, шѣи сѣ шѣ ашѣзѣи дѣкѣтѣ
тѣа латѣи Кошницѣ че аре Маткѣ,
ангнѣдѣле пре де латѣрѣи бѣне, дѣрѣ
сѣ

(А) Дѣрѣ дѣкѣ нѣ сѣ афаз шѣлѣ сѣвѣ Клочи-
тѣрѣ ; нѣчи Матче присосите че сѣ фѣчѣи
кѣ Кошница чѣ Фърѣ де Маткѣ касѣ нѣ
сѣ прѣпѣдѣскѣ лѣвинѣле дѣнѣ тѣанѣа ?

(Б) Вѣла сѣ лѣшѣзѣи Кошница чѣ Фърѣ де
Маткѣ ?

сѣ аѣтѣрѣи оурѣнѣшѣа че дѣсѣпра ка
сѣ шѣ сѣ лѣвинѣле нѣмѣи пре оурѣнѣ-
шѣа Кошницѣи нѣи дѣкѣтѣ.

ЛЪСЪМНАІВ.

Ачѣстѣ Апревнаре полате сѣ фѣи нѣмѣи кѣ
Кошницѣле чѣле де сѣлѣнѣрѣи, сѣвѣ
Фтѣле кѣ Фѣнѣвѣрѣле лѣте, дѣнѣ сѣлѣн-
лѣрѣи Фѣкѣте, касѣ поцѣ пѣмѣ Кошница
оурѣна пре лѣта, прѣкѣмѣ сѣвѣ зѣнѣ
ла лѣ сѣлѣнарѣ лѣвѣцѣтѣрѣи. дѣ.

(Дѣст. 123)

ЛЪЦЪТЪРА НГ.

Деспре Отѣрѣи чѣи че нѣ вѣскѣ арой.

(А) Дѣнѣ Причинѣле каре лѣмарѣ-
тѣт , дѣшт (23) сѣ полате кѣ
ноаце лѣнѣвѣрѣи ачѣстѣа стѣп (Б)
богат кѣ мѣре, де нѣ роаце а
шѣ

(А) Чѣ сѣ фѣчѣи стѣпѣлѣи чѣлѣи че нѣ лѣ-
ройт лѣлѣци дѣнѣ ?

шрѣ кѣте мѣлци Аннѣ; Пентрѣ аѣла
оунѣи стѣл кѣ аннеирѣ аѣаста сѣи
скоцѣ Матка аѣи аѣлѣ кѣмаз боѣ фѣ-
ца, (фѣцѣтѣра н) шн сѣи даи а-
та, аѣ фагѣр ка сѣши скоцѣ еѣае
аѣата.

А СЪМНАГО

Де бѣи гѣси аѣрѣо Кошницѣ каре нѣ ро-
ше кѣсѣца Матчѣи да аннеок пиш-
катѣ, сѣ шн, кѣ Матка ѣ моарѣ фѣ-
трѣнѣа, шн причина мѣте неѣѣтинѣа а-
ѣирѣтѣ, шн аѣбнѣакоѣ, ка сѣ мѣс а
аѣаи кѣрѣна.

Иѣрѣ де ѣ бѣи гѣси пишкатѣ да еѣрѣ сѣ
шн кѣ ѣ аѣ пишкат Матка тѣ еѣ-
трѣнѣ, ка сѣ нѣ мѣс тѣ тимѣрѣ, чи
ѣ ѣмоарѣ, шн аѣша нѣ роаѣе, кѣ
аѣбнѣае аѣрѣск гѣѣорѣтѣ пре оунѣе
мѣс. Матка тѣ тимѣрѣ дакѣ анбоѣ
сѣ роаѣкѣ.

А Б В

А Бѣцѣтѣра нѣа.

Деирѣ аѣбнѣае каре аѣ бѣцѣит мѣлатѣ
кѣрѣае фѣрѣ де Маткѣ шн нѣ прѣимѣск
Матка, каре ѣ даи аѣѣр.

(а) Даи ѣѣѣит Нѣравѣ аѣ оу-
нора аѣбнѣе, шн де мѣлатѣ Кѣочитѣрѣ
де Трѣнтѣрѣи ѣ аѣ, нѣ прѣимѣск аѣтѣ
Маткѣ. Пентрѣ аѣа.

(б) Сѣ крѣтѣтѣи фѣцѣае фагѣри-
аѣѣ оунѣе сѣ аѣфѣз Кѣочитѣрѣ де Трѣн-
тѣрѣи. Иѣрѣ аѣбнѣае сѣ ле аѣтѣѣи фѣ-
Кѣшницѣ аѣѣ аѣѣѣ зѣае кѣ ѣ Пѣнѣзѣ
рѣрѣ фѣтинѣ прѣтѣ оѣрдѣнѣиш кѣт сѣ
поатѣ рѣѣѣфѣа аѣбнѣае фѣ Кошницѣ,
сѣ нѣ сѣ нѣаѣѣшѣскѣ шн аѣлѣ аѣѣѣтѣ

доѣѣ

(а) Сѣае пентрѣ че нѣ прѣимѣск оунѣае аѣ-
бнѣе пре Матка?

(б) Че сѣ фаѣи аѣлѣ аѣаста?

ДОАШ ЗНАЕ СЪЛЕ ДАЙ ОУМА, САВ ДОАШ
МАТУЕ, АСКНАННТЕ А ВЪСЦА ДЕ
СЪРАУ, ШИ ПРЕКАРЕ ВЪСЦЪ ВЕЙ ВЕДЪКЪ
САВ ГРЪМАДАНТ АЛБИНАЕ МАЙ МАВАТЕ,
НЪМАЙ ПРЕ АУКА СЪ ШЪ МОБОЗИ АКОШ-
НИЦЪ ДИН КЪСЦЪ, ЕРЪ ПРЕ УЕЛ АЛА-
ТЪ СЪ ШЪ КОСЦИ АФАРЪ.

ПЯТЪ Ё.

АВЪЦЪТЪРА НЪ.

Дикре БОМАЕ АЛБИНАУР.

(А) БОМАЕ АЛБИНАУР СЪМ
МАЙ МАВАТЕ, ДАРЪ УЕЛЕ ДАЙ ПРИМАЖ-
АВЪТОАРЕ СЪНТ АУЕСТЪ ТРИ.

1.

(А) КАТЕ БОМАЕ СЪНТ МАЙ ПРИМАЖАВЪТОА-
РЕ АТЪ АЛБИНАУР?

1. ОУРАМАРЪ.
2. ВЪСАТЪМЪ.
3. ПЪТРЕЖЪНЪ ФАГЪРИАУР.

АВЪЦЪТЪРА НЪ

Дикре ОУРАМАРЪ АЛБИНАУР.

(А) ОУРАМАРЪ АЛБИНАУРЪСТЕ ШЪ
БОАЪ КАРЕ ПИШКЪ А ПЪНТИЕ КЪ АЪ-
РЪИ. ШИ

1. (Б) СЪ СКОРЪЩЕ АТЪ АЛБИНА
ДИН АБЪИЕАРЪ МЪРИИ ПРЕ ВРЕМЪ ВЪРИИ
ЧЕИ ВЪАДЪРОАЪ, КЪНА СЪ ДИШТЪПТА
ЕЛЕ, ШИ МАМЪКЪ ФЪРЪ ДИ МЪСЪРЪ ПРЕ-
КЪМ СЪБЪДЕ ДИН ВЪФЪРЕЛА УЕ РОШЕ
ПРЕ ФАГЪРИ.

2.

(А) ЧЕ МЪТЕ ОУРАМАРЪ?

(Б) ДИН ЧЕ СЪ СКОРЪЩЕ АЧАСТЪ БОАЪ.

I

2. СЛЪ ДЕ ВЪ; ФИ СЪНТЪ ТОМАНА
МЪСТ МЪНДЪ ЛАБИНА, ДИИ СЪМЪШИ-
ЦА ФАОРНАШЪ; АТЪНЪИ СЪ НАЦЕ АУАСТЪ
БОЛАЪ.

ДѢИ КА СЪ СЕ ТЪМЪДЪАКЪ, АЗАЕ
АУАСТЪ МЪРЪ. АДЖЪ:

ОЪ ИИ СЪМЪШИЦЪ ДЕ КИНА АИИЪРЪ
А. СЪМЪШИЦЪ ДЕ МЪРАИ, АИИЪРЪ А
ШИИ ШЪЖЪМЪТЪТЕ ДЕ КЪИШОАРЪ, СЪ ЛЕ
АМЪСТЕИИ ШИ СЪАЕ ПИХЪЗЪИ ШЪРЪИ МЪ-
ЖАИ КЪРАТ.

АПОИ СЪАЕ ФЪРЪИ ШЪИИИ ФЪРТАРЕ
ДЕ АПЪ КЪРАТЪ ШЪ ЖЪМЪТЪТЕ ДЕ ЧАСЪ,
ШИИ СЪ ШЪ СТЪЖЪРЪИ, АПОИ СЪ АМЪСТЕИИ
ОУИ ФЪРТАРЕ ДЕ МЪРЕ. ШИИ ТЪПИТЪ
ФЪИИДЪ СЪ ДАИ ДИИТЪРЪИКА СЪРА КЪАДИ
ШОАРЪ ЛАБИНАШЪ ШЪРО СЪПЪТЪМЪНЪ
ДЕ ЧРЪИ ШЪИ, ПЪНЪ СЪ ВЪШЪ ВИИДИКА.

АБЪ-

АБЪЦЪТЪРА ИЪ.

ДѢПРЕ БЪБАТЪА ЛАБИНАШЪ.

(А) БЪБАТЪА ШЪТЕ ШЪ БОЛАЪ КАРЕ
ПЪТЪРЪИДЕ МАИ КЪ СЪМЪ ЛАБИНА УЕАЕ
ТИИКРЕ, МАИ: ВЪРТОСЪ ПРИИМЪКАА КЪНА
ИШЪПОТЪ ОУИИ ДЕ КЪРАИ СЪАЕ ГОАЪСОЪ ДЕ
МАТЪРЪА МЪИИИ ЧЕ АЪ МАИИКАТ.

(Б) АУАСТЪ БОЛАЪ СЪ КЪИНОАЦИ
ДЕ ПРЪ ВЪЛЪТИАЕ ЛАБИНАШЪ КАРЕ СЪИИТЪ
АПАКАТЕ АЖОЪ, ШИИ ДѢПРЕ ВЪОДЪИКА-
РЪ СЪИИТЪ ГААБИИЕ КАМЪ ВЪРЪИ. ШИИ ДЕ
ПРЪ. ФАГЪРЪИ КАРЕ СЪ ВЪДЪ ПЪТАИИ КА КЪ-
ИИИЦЕ СЪБЕА.

(Г) ПЪИТЪРЪ АУЕА АИКАЪ РЪИИДЪИТЪ
УЕ МАИ СЪАЕ ЗИКА МЪРЪСЪ АА БУААА ОУР-

I 2

ДИ-

(А) ЧЕ ИШЪТЕ БЪБАТЪА ?

(Б) ПРЪИ ЧЕ СЪ КЪИНОАЦИ АУАСТЪ БОЛАЪ ?

(Г) ПРЪИ ЧЕ АЪКЪ СЪАЕ ОУТЪ ВИИДИКА ?

дигирей Албионаир, Аарз Фара денск-шорарь, чи Фаскда ей сепистэй пѣцинтикъ Тэмале кѣт і ш ладнз де маре ши сз ш Фирей Ф Мурсз джмдвде дин-трѣнса сѣра.

АБЦЪТЪРА ИИ.

Дире Пѣтржвнѣ Фадѣриасор, ши а Влочитѣрїи.

(А) Пѣтржвнѣ Фадѣриасор г, ѡсте ш Боалз май примждїшасе а кѣт тоате уѣлѣ алате, ши сз причнѣтцѣ.

1. Дин Влочитѣра уѣ де вѣрѣме каре сѣв рѣшт.

2. Дин Влладѣра а оунѣ стѣп кѣ Албине мѣлате.

3.

(А) Че фило де Боалз ѡсте Пѣтржвнѣ Фадѣриасор?

3. Дин Ашз рѣт ѡаѣшор кѣ вѣр-фѣла Фжс: А Гѣшчицѣс кѣтѣ ла Ф. е. м. р. (Дист. гѣ.)

(А) Вѣнд ѡаѣ Матка ла а чепѣтѣла лѣи Мартїе ши де кѣмба ар каои Албиниал ѡаѣла май Фнанте де че ар Фмѣгѣрїи Вѣмпѣла кѣнд нѣи Флинз де Флорїи, касѣ Факѣ Отратѣла Влочитѣрїи Атѣнчѣ сз вѣцжакѣе причн рѣчѣлз ши май прѣвраз сѣрѣварсѣ пѣ-трижвнѣ Фтѣатѣ стѣпина дин Пѣтоарѣ оунѣи Кошницѣ причн Влладѣра, ши нѣ-дѣширѣ Влочитѣрїи.

(Б) Пентрѣ ачѣла сѣмцинда а-часть Примждїе сз ѣи Кошница чѣ

1 3

БОЛ-

(А) Че сѣ Фжмѣлаа кѣнд ѡаѣ Матка ка май Фнанте де вѣрѣме?

(Б) Че ѡсте деинсѣ а Фане атѣнчїи кѣ Кошница чѣ болазѣ?

БОЛНАВЕ, ШИ СЪ ОЪ ДЪЖИ АФАРЪ ДИИ
 ОТЪПИНЪ, АПОИ СЪ МЪЦИ АЛЕВИКАЕ ДИИ
 КОШНИЦА АЩР АТРААТА ШИ СЪАЕ ААШИ
 ТРИ ЗНАЕ ФТРАЖКА.

(А) СЪАЕ АФЪАИ СЪРА КЪ ЗИИР-
 НЕ АЛЕТИКАТА КЪ ТАМАЪЕ ШИ КЪ ПЪ-
 ПРИТЪАЕ ФЪИ ДЕ ТРАИДАФИР, ИЪААИ
 СЪ ИЪАЕ АФЪАИ ПРЪ МАДАТЬ.

(Б) ПРИИ ФЪАИДА АИСТА СЪ АС-
 АМАЕК ДЕ ИЪАДЪШААА ПЪТРЕЖЪНИИ ЧИ
 ДИИ КОШНИЦЪ, ШИ ПРИИ МИРОСЪА АЪИ
 ЧА КЪ ОИИЦИТОАРЕ ПАВУЪРЕ, ДЕ ВЪОР ФИ
 БОЛНАВЕ, СЪ ВЪОР АСЪИЪТОША, МАИ
 ВЪАРТОС ДАКЪ АЕВИ ДА ШИ АУАСТЪ
 МЪРЪЪ, АДАКЪ:

ОЪ ИИ МЪРЪЪ ФЪКЪТЪ ВЪОП. А.

ШИ

- (А) КЪ ЧЕ СЪАЕ АФЪАИ ПЪНЪ АЕ ЧИИ АИИЪЪ ?
 (Б) ЧЕ ФЪАОС ААЪИ ФЪАИДА АИСТА ?

ШИ СЪ АМАСТЕИИ ВИИ ВИИ: АИТРЪ. А.
 ШОФРАН НЕПИСАТ: АРАХЪАЪ. А.

ОАЪ ШИ МАИ ПЪЦИИ, ШИ А-
 МАСТИКЪ.ИДА БИИЕ П МЪРЪЪ ДАИ АЛЕВИКАЕ-
 АЩР ХЪАИЪ ДИИТРАЖКА.

(А) ИЪЪ ДЪПЪ ИИТЪ ЗНАЕ СЪ
 АЕ ИКОИИ ШИ ДИИТРА АУЪА КОШНИЦЪ
 АТРААТЪ КЪРАТЪ, КЪ АУЪА ВА ФИ МАЪИ
 ЖИТЪ КЪ ОУИИЗААА ЧЪ ПЪТРЕЪАЪ.

(Б) ИЪЪ КОШНИЦА ЧЪ КЪ ФЪАЪ-
 РИ СЪ ОЪ АРЪИ АФАРЪ ДИИ ОТЪПИНЪ.

ШИ (Г) АЛЕВИКАЕ СЪАЕ ХЪИИЦИИ
 ПЪИЪКЪИИДА ВА ПЪ ФЛОРИ КЪААИЪА, КА
 СЪШИ ПОАТЪ АГОИИИИ ЧЪАЕ ДЕ АИПЪЪ ДИИ
 ФЛОРИ.

I 4

ПАЛ-

- (А) ЧЕ СЪ ФАЧИ АЪИЪ И. ЗНАЕ КЪ АЛЕВИКАЕ ?
 (Б) ЧЕ ФАЧИ КЪ КОШНИЦА АТРАЪ КАЪ АЪ ФЪОТ
 АЛЕВИКАЕ ЧЪАЕ БОЛНАВЕ ?
 (Г) ПЪИИИИИДА СЪ ХЪИИЦИИ АЛЕВИКАЕ ЧЪАЕ
 ИКОАЪ АТРААТЪ КОШНИЦЪ ?

ПАРТЪ 5.

ЛЪЦЪТЪРА И.Д.

Детре вермай, ши лате живийи карй
сз прзсзск Фтре Фэгърй.

(а) Фѣцкаре самѣнциз адбче
дѣтз фѣаю ши дѣтз лѣзакнарк аср
роада, прѣкѣм ведѣма кз сз прзсзск
притре Фэгърй вѣрмай де мѣате фѣаю-
рй, оуѣий ка фадтѣрйи, лѣцйи ка вѣр-
май шѣм дѣаср, лѣцйи канѣре оуриктѣлице.

Иарз лѣцйи сѣнт Павнжнйи, кз
Фтина Мрежмле Фтре Фэгърй, шиши
Факъ прѣте сѣрнз Фѣиб, спарг Фэгърйи,
шии сфѣрмек, прѣкѣм сз вѣде де
мѣа-

(а) Че фѣаю де живанйи сз пот прѣей а-
Кѣшницз ?

мѣат. шри пре скѣндѣрз примѣвара,
пре каре сѣнт лѣзѣацѣм стѣпйи.

(а) Пѣтрѣ ачѣста аре Отѣпарюл
Даторѣ лѣтѣ шри аѣрѣнта Кѣшницз-
ме, ши лѣ мѣтѣра, ши фэгърйи ан
фѣре кз вѣнз сокотѣаз.

(б) Асрѣ сз лѣлѣцз брѣлице Ф Отѣ-
пинз, ши сѣр пре скѣндѣра оунаи стаѣ
Кѣшницзме, Пѣндѣк лѣвѣнмаз, ши лѣ
стрѣск кѣберѣнчмле ши лѣпои де фѣит.

(г) Фѣрничмле оуамѣзз Мѣирѣ,
(Лѣзц. кѣ.) ши рззѣек пѣнз Ф Гѣш-
ничмле фэгѣрнѣшр, фѣкз лѣсрѣ сѣлѣтѣ
кз.

(а) Че даторѣ аре Отѣпарюл ?

(б) Че лѣтѣц аѣ брѣошмле ф Стѣпнйи ?

(г) Дарѣ Фѣрничмле лѣтѣче рѣзѣскѣ аѣш-
ничз че фак ?

кѸ АЛБИНАЕ, ШИ ДЕ ЗМАИТЕСК АТРЪ АВ
кѸРНАЕ САЛЕ.

(А) КѸЪ ШОАРЧІИ, ШИ АЛІА-
УИ РОА КОШНИЦАЕ МАИ БѸРТОЕ МѸНА,
КѸМА СѸНТ КОШНИЦАЕ АБЗАБИТЕ КѸ
ПАЕ, ПРИКѸМА СѸ ВѸА МА ОУНИИ, ШИ РОА
ШИ ААСЪ ОУИ МИРОЕ ГРЕЪ, ДЕ КАРЕ ДЕ
МАЛАТЕ ШРИ СѸ БОАНЪБЕК АЛБИНАЕ.

(Б) ГЕСИМОАЕ ШИ АЛТЕ ПАСЪРИ
СКЕБИК КѸ ЧОКЪРИАЕ АСЪРЪ КОШНИЦАЕ,
ШИ ПАНАЪ НЪ РЪЗЕК СѸ ЧЪТИРЕ ФАГЪРИИ
НЪ СѸ АПАРТЪЕЗЪ;

ВЕЗИ ДАРЪ СТЪПАРИАЕ КѸТИСАДАТА
ФЪРЪ ДЕ АНБВИРЕ ШИ ДОСЪРИАЕ КОШНИЦА-
АСЪР.

ПАР-

(А) КѸМА АЪ ПРИАЕЪ ШОАРЧІИ АРОАЕ КОШ-
НИЦАЕ ?

(Б) ЧЕ ПАГЪБЪ ФАКЪ ГЕСИМОАЕ ШИ АЛТЕ ФЪ-
АУРИ ДЕ ПАСЪРИ ?

ПАРТЪ Э

АБЪЦЪТЪРА Э.

ДЕПРЕ АБЪЦЪРИТЕ РОИАСЪР.

(А) АПРАСТЪБИТЕ НЪЪ ДЕСКОПИТ
ДОСА ФЪАИРО ДЕ МАЦШЪГЪРИ СПРЕ А-
МАЦЪРИТЕ ПЪСАЪРЪАБИ РОИАСЪР, АДАКА :

1. ПРИИ РОИ ЧИ ФИРЕЦІИ.

2. ПРИИ РОИ ЧИ ФЪКЪЦИ КѸ МАЦЕ-
ШЪЦИРЕ.

(Б) РОИ ЧИ ФИРЕЦІИ СѸНТЬ АЧІА,
КАРЕ ДЪПЪ ФИРЕ АЛБИНАСЪР, ШИ ДЪПЪ
БЪНЪ ВОИИЦА МАТУИ, АТРО ЗИ ФРЪ-
МОАСЪ ФІИНА НЪМАЪРЪАБЪ АЛБИНАСЪР МА-
РЕ, РОЕСК ДЪПЪ ВОИИЦА АСЪР.

(А)

(А) КАТЕ МАЦЕШЪЦИРИ НЪЪ ДЕСКОПИТ АЦЕ-
АПЧЪНЪ СПРЕ АМАЦЪРИТЕ ОУЪПИЛЪР ?

(Б) КАРЕ СѸНТ РОИ ЧИ ФИРЕЦІИ ?

(а) Иръ рой чий факци к' М_е цешцире с'нт ача, к'на шарцине- деспарте шадциме де л'бине а оуни^и Бошницз ши с'ле стримб'те Трдалтз Кошницз г'алз, ши д'жд'бле Маткз Фале динт'о Кошницз к' Лабине м'бл- те дой Ст'бл^и.

ЛБЦЪТЪРА ЗЪ-

Дипре рой чий фирци^и.

(в) Ватрз СФж ринт'ва Примз- верий, ши ла л'ипб'т'ва Берий Трв'а- ч'к'сте л'бни, Май, Ивни^е Ивни^е, роиск Лабинеле май де м'блте шри, прк'б'ла с'з к'б'оаце д'блз ж'нд'б'ла Фирий л'шр май пре л'арг, ши д'блз к'б'м'б'и в'рм'б' де к'зл'д'в'оас'з.

(а)

(а) Карерой с'нт факци к' Мешцире?

(в) Аче л'бни с'з ш'инз'ит Лабинеле арой?

(а) Иръ де л'ар шин' рола к' ш Маткз нестаторникз ши вика'б'нз, амл'б'це прин г'ал'б'а с'з ч'а с'зб'атик Лабинеле, ши ле ф'д'б'анз а с'з ф'нз'лаца Трв'б'нз к' д'ж'ка п'в'нз ч' с'з д'ип'р- т'б'з де Бошницз д'нб' с'з май в'зд'б'.

Бз (в) Рока к' Маткз к'рединч'оас'з с'з л'шазз пре оун' рамб'р л'а оун'б'и Пома каре и май л'прола де ст'б'пинз, с'з пре Пажнице, с'з пре ш' ч'б'ф'з с'з пре оун' рамб'р л'а оун'б'и Ропат'и Тналт с'з пре оун' Гард'б'.

ЛБЪ-

(а) Ч'е фале рола каре л'с'с к' Маткз нестатор- никз?

(в) Дарз рока к' Маткз к'рединч'оас'з оун'ле с'з л'шазз?



АБЪЦЪТЪРА ЗЪ.

Дикре анкаловрѣ Пѣнриѣи Плотрика
Принцириѣи рокаби.

(а) Де сар абзи пре ерѣлат роитѣ
тѣлѣи Пѣре ѿ Кошницѣ диминѣца, сѣ
сѣра, лавинѣа кѣ Мѣнѣ зѣмзѣица,
ши зѣвѣрѣна фавитѣрат лѣраѣ дин
Кошницѣ, сѣ се рѣе кѣ еѣр сѣ приѣ
рѣкаѣ.

Ши (в) нѣ май пре Матка л
цѣрѣтѣ сѣ ѣсѣ, пѣнтрѣ лѣа

(г) Симѣрина оѣмаѣ сѣлѣне ка
лѣсѣтѣ, Пѣраѣз сѣнѣа Пѣрѣте оѣр
динѣиѣа Кошницѣи.

(а)

(а) Че рѣсѣнѣзѣ пре ерѣлат роитѣлѣи еширѣ
ши Пѣраѣ кѣ зѣмзѣиѣрѣ?

(в) Пре чѣне лѣрѣтѣ атѣнѣи ?

(г) Че сѣ факѣ Отѣварѣа атѣнѣи рѣзѣнѣа
лѣсѣте сѣлѣне ?

(а) Вакѣ ѣсѣ нѣлѣи оѣма кѣте
оѣма, кѣ тѣле и лѣ еширѣ Пѣрѣи, л
цѣрѣтѣ лѣрѣ пре чѣле мѣлатѣ, ши пѣ
нѣ ѣсѣ толатѣ, тѣле динѣлѣо сѣ шѣтинѣк
зѣвѣрѣна пре дѣсѣра Отѣнѣиѣи ацип
тѣна пре чѣлѣ лѣлатѣ, ши сѣ лѣнѣзѣ
лѣи пре оѣмаѣ оѣмаѣа лѣи лѣролатѣ
де Отѣнѣиѣи.

Пѣрѣ (в) де лѣ зѣвѣра лѣвинѣа
спре лѣнѣлѣиѣи, Пѣраѣз сѣле стрѣоѣиѣи
кѣ ѿ Пѣрошѣкѣтѣоѣа лѣи преѣсѣ дѣ
дѣлѣтѣ лѣ, сѣлѣ сѣ лѣрѣнѣи кѣ цѣрѣлѣнѣ
дѣсѣра лѣрѣ. Нѣлѣи нѣ кѣ нѣлѣи кѣ
пѣнтрѣиш ка сѣ нѣле шѣмоѣи, Вѣ лѣ
тѣнѣи сѣ еѣр лѣнѣзѣа кѣ лѣвѣзѣрат, де
кѣлѣа нѣ еѣр лѣтѣ Матка нѣстѣторѣ

НИКѣ

(а) Пѣнтрѣ че сѣ стрѣлатѣзѣи оѣрѣдинѣиѣа ?

(в) Лѣкѣ лѣ зѣвѣра лѣвинѣа спре лѣнѣлѣиѣи
че сѣ факѣ ?

НИКЪ КАРЕ АЪР ФЕТРИНА, ДРИ АШЪЗИН-
АЪСЪ СЪМЕ ПРИНЪИ КА ПЪ ОУИ РОЮ.

А ОЪМНАГЪ.

АБЕНЪ ВЪИНАЕ РОМА КАРЕ АЪ ВЪТЪ АФЪИ,
СЪ ИИ КОШИЦА ЧЪ БЪТРАМЪ АЕ ОУИ-
АЕ АЪ ЕШИТЪ, ШИ АЛОКЪА ЕИ СЪПЪИ
ААТЪ КОШИЦЪ ГОЛАЪ, КЪ :

ОУИИ РОИ КА АИГЪ СЪ ШЕНТИСЪКЪ АИТЪРЪ
КОШИЦА КАРЕ АЪ ЕШИТЪ А СЪ АТОАРЪ
ЧЕ ИРЪ ААЪЪЪТЪ, САЪ ДАКЪА ВЕН ПЪИ-
АЕ ШДАТЪ, СЪИ ДАН ОУИ ФЪЪРА КЪ
МЪРЕ, КЪ НЪ КА ФЪИ, МАИ ЕЛЪТОС
ДАКЪ АЪ ВЕН АЕНАЕ АЛОАМЪ ЗНАЕ.

САЪ АЕ СЪЕОУ ТРАФЕ ИРЕ ФАЦА КОШИЦЪИ
ВЪДИНАФЪРЪ АЪСЪ, ШИ ЕШИНАЪ ИРЕ ОУИ-
АИНИВ АЕЪАЗИМАЪСЪ МАИ АЪАТЕ СЪ-
АЕ СТРОПИИ КЪ АЪЪ ПЪЗИМАЪАЕ А-
АЪАТЕ РЪИМАЪИ ВЪИЪ СЪ ВЪОУ АЪМАИ
А НЪМАИ ФЪИ.

АБЪЦЪТЪРА ЗЪ.

АИПРЕ РОИ КАРЕ САЪ АИМТЕКАТ ОУИИ КЪ
ААЦИИ.

(А) ВЪДЪРЪА ВЪИИ СКОРЪЦЕ А
ШЪРЪ РОИ ДИИ МАИ АЪАТЕ КОШИЦЪ, КА-
РЕ СЪ АПРЕЦИИ, ШИ СЪ АТОАРЪ АЪОЛО,
ШИ А КОАЧЕ, ПЪИЪ КЪМА СЪ АПРЕИЪА
КЪ МАТЪ КЪ ТОТЪ, ШИ СЪ АШАЪЪ ТО-
ЦИИ АТЪРИ АОКЪ.

(Б) АА РОИ ЧИИ АИМТЕКАЦИИ СЪИТЪ
АТЪИ АУЕТЕ АЦИИ, АДЪА :

1. ЧЕ ФЪАЮ АЕ РОИ СЪИТЪ АЧИА КА-
РЕ САЪ АИМТЕКАТЪ.
2. ЧЕ ФЪАЮ АЕ МАТЪ СЪИТЪ.

(А) ДАКЪ СКОРЪЦЕ КЪАДЪРА МАИ АЪАЦИИ РОИ
АЕ ШДАТЪ ЧЕ ФАЧИ АШЪРЪ ?

(Б) ЧЕ ИТЕ АТЪИ АЦИИ АА РОЮ ЧЕ САЪ АИМ-
ТЕКАТЪ ?

(а) Дакъ кѣи Фѣи принк тоци рой
Атро Кошницъ, съ тинзи оуи Липе-
дѣ пре пакцие сав ѡ фацъ де Мѣга,
дѣпъ ачаста съ пѣи Кошница уѣ кѣ
рой приншикѣакатъ, пре Липедѣ, касъ поатъ
ѣши пре фѣнда Кошницзи гѣвритъ
фѣина, кѣна лѣдай фѣма пре гѣра
Кошницзи.

(б) Ши лѣдѣна фѣрте бѣи се-
ма кѣна ѣс лѣбиниѣ съ Атре Ачѣла-
лаатъ Кошницъ, касъ ѣ шра рѣстѣр-
натъ де доаш Палам департатъ дегаѣ-
риѣ Кошницзи ачѣа пре оунаѣ ѣс лѣ-
биниѣ, ши съ принзи Матчѣлѣ.

(г) Дѣпъ ачаста лѣдай рѣилшр
фѣкѣѣца уѣ де сѣрмаъ оуѣсѣите. Вѣ
де

(а) Че съ фацѣ кѣ Матчѣлѣ дакъ лѣи прине?

(б) Дакъ вѣорфи прине рой тоци Атро Кош-
ницъ че съ фацѣ?

(г) Вѣла съ принзи Матчѣлѣ?

лиѣи азѣа толате сабоде, Атре рѣи чи
че сав мактекат, ши съ вѣор лѣшка,
ши лѣбиниѣ кѣ лѣватѣ рѣндаѣри съ-
прѣлѣдек.

Лѣщѣтѣра ѣѣ.

Дѣпѣ фѣлоѣл дѣтѣрѣи рѣилшр.

(а) Ам фѣст фѣгѣдѣитѣ кѣна
лѣма гѣвнт дѣпѣ шѣлѣ Матчѣи, ши
ам лѣбиниѣшр, кѣ вѣор арѣта
фѣлоѣл ачѣи дѣпѣрѣи а лѣ рѣилшр
пѣнтрѣ ачѣа съ шѣе стѣпарѣа кѣм кѣ
ѣл аре трѣѣѣ кѣтрѣи фѣлѣри де рѣи.
Лѣкѣ:

1. Перѣил кѣ Маткѣ плодѣтѣ.
2. Перѣил кѣ Маткѣ неплодѣтѣ.
3. Вѣ рѣоу кѣнтѣтѣрѣю.

К 3

(а)

(а) Че фѣлоѣ арѣци дѣпѣ дѣспѣрѣи рѣи-
лшр касъ шѣе стѣпарѣа?

(а) Первіан к'в' Матк'в' плоднт'в' м'сте ачла кар'в' а'в' е'шнт'в' ат'ж'и к'в' Матка у'б'в'в'т'в'.

(б) Н'р'в' Первіан к'в' Матк'в' не-плоднт'в' м'сте ачла, кар'в'е пентр'в'в' П'р'ч'иннае у'б'е а'р'в'тате а'е Матч'и ч'и'в'в'т'в'е, м'се к'в' а'ат'в' т'ин'в'р'в' не-пло-днт'в', а'дк'в': к'в' Матк'в' ф'с'уар'в'.

(г) Н'р'в' р'о'на ч'еа к'л'нт'в'т'ор'и м'с-те ачла кар'в' м'се к'в' Матч'е м'ай м'б'л-те не-плоднт'в'.

(а) О'р'ч'к'ор'е е'с' пр'е'к'в'а а'м'ь з'и'к м'ай м'б'л'ц'и р'о'и, ш'и дак'в' г'в'б'а п'и'р'де Матка а'а в'ре о'ун р'о'ю н'б'и по'ц'и
А-

- (а) Ч'е м'сте первіан'в'а к'в' Матк'в' плоднт'в' ?
 (б) Дар'в' ч'еа к'в' Матк'в' не-плоднт'в' ?
 (г) Ч'е м'сте р'о'на ч'еа к'л'нт'в'т'ор'и ?
 (а) К'л'ц'и р'о'и с'в' ф'ач'и ат'в'ч'и ?

А'т'в'р'ц'и кар'в' ф'ач'и в'р'в' а'т'ж'ца к'л'ц'и с'а'в' ф'ост'в' а'п'р'е'в'нат'.

(а) Пентр'в' а'у'б'а с'в' а'сп'ар'ц'и н'б'м'л'и ат'ж'ца, к'л'те Матч'е в'и' г'в'с'и, п'б'и'нд'в'а'е пр'е в'р'ач'ае П'ом'б'а'в'и, о'у'ндае с'а'в' а'ш'в'зат, ш'и в'и'в'е'д'е' а'л'б'и'н'нае, к'в' с'в' а'в'к' ф'і'ц'к'а'р'е а'а Матка а'в'и. А'к'в' ш'и'.

(б) Р'о'на ч'еа к'в' Матк'в' п'і'р'д'в'т'в' о'у'р'м'е'з'в' а'в'т'в' у'б'е'л'м'ате а'л'б'и'н'и.

(г) Н'р'в' де н'в' а'р' ф'и в'р'е'м'е' т'и'м'п'в'р'іе, ш'и к'в'носк'л'н'д'ь м'ай а'н'к'и'н'те О'т'д'пар'юа к'з'н'в'ш'и' в'ш'р' п'в'т'е' а'-а'в'на р'о'и х'р'ана е'р'н'и'и дак'в' м'и' а'сп'ар'-

К 4

ц'и

- (а) Ч'е с'в' ф'ач'и дак'в' н'в'к'и' г'в'с'и Матч'еае а'с-лато'ц'и р'о'и к'л'ц' а'з' е'ш'нт' ?
 (б) Ч'е ф'ак' а'л'б'и'н'нае д'и'н р'о'на ч'еа ф'в'р'в' а'е Матк'в' ?
 (г) Ч'е с'в' ф'ач'и к'в' р'о'и ч'и' т'л'р'з'и'и ?

ДЕ ОУНАЕ АЪ ФЪЦЪТЪ АТРААТЪ ГОЛАЪ,
 АТЪТЪ АЛБИНЕ КЪ ТЕ ВЪ СОКОТИ АФЪ ДЕ
 АЖЪНС ПЕНТРЪ ОУН РОЮ, КА СЪ ДЕ ДАН
 МАТКА.

НЪРЪ НЕ АЛЪНА МАТКА СЪ ЛИПЪЦЪ
 ОУНЪ АЪРЪБА ДЕ ФАГЪРЪ ЛА ШЪ МАРЪЦИНЕ
 (АЪЦЪ МА.) А КОШНИЦЪ ДИН КАРЕ
 ВА ФЪ АЛЪНА ШЪАЪ САЪ ВЛОУИТЪРЪ,
 КЪ КЛОУИНАЪШЪ ИАЕ МАТКА ВЪРЪ АЪКРА
 КЪ АДОИТЪ БЪРЪЦЪЕ, ШЪ ЗИДИНАЪ
 ФАГЪРЪ АЪ ВЪРЪ ОУМАПЪ ДЕ МЪЕРЕ.

(А) НЪРЪ РОЮ ЧЕА ТЪРЪЖЪ СЪА
 АПАРЦЪ АЛЪИ СТЪП БЪТЪЖЪН САЪ ОУ-
 НЪИ РОЮ КАРЕ АРЕ АЛБИНЕ ПЪЦИНЕ.

ВЪ (Б) ПРИН АУЪСТЪ НЪНЪМАЙ СЪ
 ВА АТЪРЪ ЧЕА СЛАБЪ, ЧЪ АЪКЪ ШЪА
 ЧЪ-

(А) ДАРЪ РОКАДЪ ЧЕАВЪ ТЪРЪЖЪ ЧЕ СЪИ ФАЧЪ?

(Б) ЧЕ ФОЛОС АЪВЪ АУЪСТЪ АЛБИНЕ ОУНЪИ СТЪП
 СЛАБЪ?

УЪСТЕ АЛБИНЕ АЪИ ДАТЕ, АТЪРЪИ КЪЦЪТ
 КЪ УЪАЪ ААТЕ ВЪРЪ АЪКРА.

АЪМНАГЪ.

ФЪЦЕ КАРЕ СТЪПАРИ СЪ ЦЪЕ, КА СЪ ЦЪЕ ТОТЪ
 АЪОУНА АЛБИНЕАЪ ШЪ ЗЪ АЪКЪ МАИ
 АНАИТЕ АЪАЕ АПАРЕ АЛЪИ КОШНИЦЪ,
 КЪ ПЪИ МИКЛОУИТЪ АЧАСТА АЕ АПЕРИ
 ДЕ ПРИМЪЖАЪА ПРИМЪЦИРЕИ, ШЪ АЪРЪЖ
 ЕИРЕ. КЪ ФЪАЪМЪЖЪИНАЪВЪ АТЪРЪ А-
 ВКОУИТЪ АЧАСТА, ИАЕ СЪ ОУМАПЕСЪ КЪ-
 ТЪРЪ УЪАЪ ЧЕ СЪИТЪ АЪ КОШНИЦА АЪ КАРЕ
 АЕ БАЦЪ, ШЪ СЪ ОУНЕСЪ КЪ АЪНЪСЪАЕ.

ПАРТЪ И.

АЪЦЪЦЪТЪРА ЗЪИ.

ДЕПРЕ ОУНЪАТЕЛЕ КАРЕ СЪИТЪ ДЕ ЛИПЪ
 СТЪПАРИАЪИ АЛЕ АЪЕ ЛА АЪДЕМЪЖЪ.

(А) СТЪПАРИАЪА КАРЕЛЕ АЪ МАИ МЪА-
 ЦЪИ АЪИ САЪ ДЕПРИНСЪ КЪ ПРИНСЪАЪ РОИ-
 АЪРЪ

(А) ПЕНТРЪ ЧЪНЕ СЪИТЪ МАИ ВЪРЪТОСЪ АЪ СЪАНАГЪ
 ШЪ АЪАЪАЕ АУЪСТЪ?

ащ цѣ кѣте оунѣате ѿ требѣска
пѣнѣ вѣде рожа Кошница чѣ рѣндави-
тѣ, ѿнѣз пентрѣ чѣ че съ дѣпринд
ла ачастѣ ѣкономѣе ѿсѣмиз ѿнѣѣ ѿ-
чѣсте оунѣате.

(а) Ба съ нѣ алѣрѣ ѿвѣинзта-
те ѿ припа ачѣа кѣнд ѿнѣ вѣмѣт съ
принзѣ рожа.

1. Чѣ съ аѣз Кошница алай мѣл-
те фѣкѣте аичѣи шн аари.
2. Съ аѣз скарѣ прѣкаре съ се се
дѣлѣ роѣ де съ ба фѣи ашѣзат
ѿвѣрѣн пом.
3. Фѣнѣ съ аѣз ка съ аѣче Кош-
шница кѣнд ѿи слободаѣ ѿжосѣ.
4. Прѣжнѣи аѣнѣи шн скѣрте прѣ-
каре аѣци Кошницѣале.

5.

(а) Пентрѣ че съ аѣз Стѣпарола оунѣатѣле
ачѣстѣ ла ѿсѣмиз ?

5. Съ аѣз ѿ ѿрошсѣтоаре маре
кѣ карѣ Стрѣпѣи роѣ, карѣ саѣ
прѣ ѿнѣзат.

6. Пѣтрѣгаю саѣ рѣзѣ.

ѿвѣцѣтѣра ѣд.

Дѣпрѣ ѿвѣцѣтѣра кѣм съ принзѣ рожа.

(а) Дакѣ саѣ ашѣзат рожа, гѣл
аашѣи пѣцинѣтѣа пѣнѣ вѣи вѣдѣ кѣ саѣ
ѿдѣнат ѿлѣинѣле тоате, шн де еѣрѣ
фѣи прѣ оунѣ Врак съ ѿшѣзѣи скара ѿ-
проапе де дѣнѣлѣ, шн фѣларѣте ѿчѣт
сѣте сѣи, не мишкѣнд Вракѣла пѣнѣ
ла роѣ оунѣе стаѣ ѿлѣинѣле ѿдѣнѣте.

(в) Дѣлѣ ачастѣ ѿнѣ Кошница
ѿтрѣ карѣ воѣнѣи гѣл принзѣи шн ѿ цѣи
дѣ-

(а) Пѣнѣ кѣндѣ съ аѣпѣнѣи дакѣ саѣ ашѣ-
зат рожа ?

(в) Кѣла цѣи Кошница ?

АҫСҮРА РОУАДИ КЪ ШМАЛЪЗЪ МЪЗЪ КЪ УҠА
ЛАЛТЪ ЦИИ ФЪМАДА ДИАКЪУТЪА ВРАКЪ-
ЛДИ.

(А) Ғә прин ФѢМЪ СЪ ВЪСР СЪИ ПРЕ
МАДИНИАЕ ВЪШНИЦЪИ АТРАҠКА.

(В) ДѢТЪ АҠАСТА АТОРИИ КОШ-
НИЦА КЪ ФѢМАДА АЖОС КАҠЪ КЪ КАҠЪ
АЛАБИКАЕ ДИИ ТРАҠКА ПЪНЪ ТЕ ПОГОРИ
ДИИ ПОМА АКОПЕРИТЪ ФѢИИДА АА ГЪРА.

ВЪ (Г) ПРЕ РОУА Ҡ ЗБОРАҠА А-
ВЪЗАДЪХ АҫСҮРА ОУДЪПИИИ, ФАЛДИНИЗЪ
МАИ АЛОЖ КЪ ВЪШНИЦА Ҡ СЛАГАТЪ А-
ТРО ПРАЖИИЗЪ, ШИ АША РАДНИКАТЪ
ФѢИИДА, АТРАҠ РОУА АТРАҠКА.

АБЪ-

- (А) Ҡе фак Алабикиае прин ФѢМА?
(В) Даке аѢ АтраҠ роуа кѢла АториИ Кош-
ница?
(Г) ВѢла принзи роИ МАИ, АЛЖИ ЧЕИЧЕ СЪ А-
МАИЦЪ ?

АБЪЦЪТЪРА О.

Диспре грИЖИТЕ МАТЧАСОР ЧЕЛСОР КАРЕ
ВОЦИИ СЪАЕ ОКОЦИ ДИИ ИЪРИЗЪ.

(А) МАТКАЕ КАРЕ ВОЦИИ СЪАЕЦИИ
ПЕНТРАЪ АИКА ОУДЪПИИИИ ЧЕЛСОР ФЪРАЪ
ДЕ МАТКА ПРИМЪСАРА, СЪИИТ АУҠАТЪ,
ВАРЕ ПРИИЗЪИ ПРЕ СРЕМАТЪ РОУТЪЛАДИ.

(В) ШИ АЕ ГРИЖИЦИ ДЕ ОУҠБЕИ,
АИЦИ КЪСЪЦЪ ФАКЪТЕ ДЕ СЪРАМЪ САБДИИ
ПЪРЪ ДЕЛА Ш СИТЪ РАРЪ ЦЪСЪТЪ ФЪКЪТЪ
АМАТРАЪ ПЪРИЦИ КЪ ФѢИИДА, ШИ АРИЗЪИ
КЪ ААЖКА АҠЪ ШИ ВРО 12. АЛАБИИ,
ПЪИИИДА МАИ АМАИИТЕ ОУИ ФАҠЪРА ДЕ
МИРЕ КЪТЪ АР ПЪТЪТЪ АЖАПЪТЪ КА СЪРАМАЖЕ

ЛОЖ

- (А) ДЕ ОУИИДЕ СЪИИТ МАТЧАСЕ КАРЕ ВОЦИИ СЪАЕ
ЦИИ ПЕНТРАЪ АИКА?
(В) СПРЕ ЧЕ ТРЕЪЪ, ШИ ОУИИДЕ СЪ ГРИЖИЦИ
МАЧАСЕ?

ЛОК МАИ ЛАРГ АКАЌУЦА ПОНТРОЌ МАТКА
ШИ ПОНТРОЌ УКАЌЛАТЕ ЛАБИНА.

ШИ (А) ПОНТРОЌ КАКА НО АЌИРЕ ПРА-
ТЕ ЁРНА ЛЕ АШАЗИ АТРА СТЪПИИ УИ
ГРИЖИЦИ.

ВЗ (Б) ДИПТРОЌУТЕТЕ ДАИ ПРА-
МАЗБАРА СТЪПЛАДИ УИ НО АР МАТКА,
САВ РОИАСОР УИ СЛОТ ФЪКЪЦИ КЪ МАЦИ-
ШЪЦИРЕ.

ПАРТЪ I. А.

АБЪЦЪТЪРА ОА.

АСТРЕ ФОЛОСВА РОИАСОР ЧАСОР ФЪКЪЦИ
КЪ МАЦИШЪЦИРЕ.

(Г) ФОЛОСВА АЧЕСТОС РОИ РАЗИМАЪ
ПРЕ АЧЕСТЕ ТИМАСОИ. 1.

(А) ДАРЪ ПОНТРОЌ УИ ЛЕ ГРИЖИЦИ АТРЕ СТЪПИИ
МАЛААЦИ?

(Б) СОРЖЕ ТРЕВЕ СЛОТ АЧЕСТЕ МАТКЕ

(Г) ПРЕ УИ РАЗИМАЪ ФОЛОСВА РОИАСОР ЧАСОР
МАЦИШЪЦИЦИ?

1. НО АЧЕСТИИ ВРТАКЪ РОИТЪЛАДИ.

2. НОУИ АИ ТЪМАРИ КА ВУОР ФЪ-
ЦИ КЪМА РОЖК.

3. АЧИИ РОИ АКА СЪРГЪСКИ КА-
ШИ УИ ФИРИИ АЛБИРА ЛА ФАГЪРИ,
ШИ АИ ОУМАЛАКЪ КЪ МИСРЕ, ШИ АИ
ФАДЛАЦИ ЛАБИНАКЕ ДЕ ЛЕ ВИИ ХРЪНИ.

АБЪЦЪТЪРА ОБ.

АСТРЕ АБЪЦЪТЪРА КАРЕ АРАТЪ КЪМА, ШИ
КЪМА СЪСЕ ФАКА РОИ УИ МАЦИШЪЦИЦИ.

(А) ГОЛА ЧЕА ФЪКЪТ ПРИИ МИЦЕ-
ШЪЦИРЕ ЁСТЕ АКАА КАРЕ ФА ФАЧИ
ПРИМАЗБАРА ДИИ ТРЪИ ОУП БОГАТ ДЕ
ЛАБИНА.

(Б)

(А) УИ АЧЪМАЦИ ПРИИ РОЛА ЧЕА ФЪКЪТ КЪ МАЦИ-
ШЪЦИЦИ?

L

Шин (а) нѡмаи пре вѣмѣ
кѣнд сар ѡрѣта примазвара еѡне роди-
тоаре сѣа фачи ѡтрѣ ачѣт Бил адѣкѣ.

(б) Сѣ ѡн ѡтро днѡмѡрѣцѣ сѣѡ
Сѣра Кошница чѣ кѡ лѣбнѡне мѡлатѣ,
шн ѡ оксѡн днн Стѡпнѣ ка аа 40 де
Пашн де пѡртатѣ афѡрѣ. Дѡпѣ ача
сѣ ѡн ѡтро Кошницѣ гѡлаѣ, днн чѣ
кѡ лѣбнѣ, кѣтѣ ѡжѡн пѡтрѣ оѡн
роѡ.

Дарѣ (г) Сѡрѣмѣ мѡн мѡлатѣ
ѡ Кошница днн карѣ ѡн, ка сѣ полѣ
ѡкопѣрѣ Вѡчнтѣра сѣ нѡ рѣчѣкѣ пре
вѣмѡне чѣ сѣ ѡтѣмѡлѣ фрѡгѣрѣсѣ.

(а)

(а) Пре чѣ вѣмѡн ѡтѣ сѡбѡд афѡчѣ роѡ ка
дѡчѣрѣ ?

(б) Вѣмѡ сѣ фѡк ачѣт фѣѡн дѡрѡн ?

(г) Пѡтрѣ чѣ сѣ рѣѡмѣ мѡн мѡлатѣ лѣбнѣ
ѡ Кошница чѣ вѣтрѡнѣ ?

Шин (а) мѣ цѡн дѡмѡ зѡнѣ фѡлѣ-
мѡнѣ, ѡпѡн,

(б) Мѡрѣ мѣ оксѡн ѡтрѡлтѣ Кош-
ницѣ кѡратѣ, кѡ фѡкарѣ аѡ фѡст фѡкѣсѣ
ка фѡн ѡтѡнѡтѣ.

Шн (г) дѡнѡнѣ Мѡткѣ шн
фѡгѣрѣ кѡ Мѡнѣ сѣѡ Мѡрѣсѣ, фѡлѣ аѡш
ѡфѡрѣ днн Стѡпнѣ пѡнѣ ѡ ѡпѡтѡнѣ.

(а) ѡпѡн ѡн ѡдѡнѣ фѡлѡкѡлѣ
оѡнѣ аѡ стѡтѡт Кошница чѣ вѣтрѡнѣ
ѡ Стѡпнѣ.

L 2

(а)

(а) Кѣтѣ зѡнѣ сѣѡн цѡнѣ фѡлѣмѡнѣ ?

(б) Дарѣ ѡпѡн чѣ фѡчн ?

(г) Чѣ сѣѡн дѡн шн пѣпѣ вѡнѣ сѣѡн цѡнѣ дѡ-
фѡрѣ дѣ Стѡпнѣ ?

(а) Дарѣ ѡпѡн оѡнѣ ѡн ѡдѡнѣ ?

Ирѣ (А) Пре чѣ вѣтрѣмъ ѿ ашъ-
зѣи фѣмат лок департат де рои на фѣ-
кѣт.

А СЪМНАРЕ.

Алѣи стѣварѣ де вѣртѣзе Кошница чѣ
вѣтрѣмъ афаѣ дин стѣвнѣ. Шѣ
ѿ департамента алѣи стѣварѣ,
пѣмъ кѣмѣ ѿ ашѣмъ ла 8. Вѣмъ ирѣ
а стѣвнѣ, вѣтрѣ ка сѣ нѣ сѣ а тоа-
кѣ аленѣмъ а дѣзѣнт. Шѣ аѣ а инѣ-
к стѣварѣи а Кошница а трѣ кафе
сѣнт алѣи фѣмѣ де рои, ирѣ фагѣ-
рѣи фѣрѣмѣи алѣи кафе вѣи гѣи а-
панѣтѣ.

ПАР-

(А) Оуѣмъ ашѣзѣи Кошница чѣ вѣтрѣмъ ?

ПАРТЪ І.

А БЪЦЪТЪРА ОҢ.

Алѣи фѣидѣкарѣ роиѣмъ.

Оуѣи (А) Вѣномѣ де Оуѣи кафе
шаѣ трам Окоотѣла кѣи Оуѣи сѣ
аѣмъ ла Нѣмѣмъ аѣ три фѣмѣи де рѣ-
гѣде аѣмѣнтѣ прии кафе сѣи фѣидѣ
ка сѣ нѣ роѣмъ.

АДЖЪ:

1. Прии Тѣрѣ Вѣмѣи Матѣи шѣ
а Капѣиѣмъ Трапѣторѣмъ.
2. Прии рѣтѣзатѣла фагѣрѣиѣмъ пре
дин жѣмъ.
3. Шѣ прии пѣмѣрѣ алѣи Кош-
ницѣ де аѣмѣнтѣ Кошницѣи чѣи
панѣмъ кѣ фагѣрѣи.

L 3

A-

(А) Аѣмъ шаѣ панѣнтѣ Вѣномѣла Нѣмѣмъ
стѣвнѣмъ кафе рѣгѣи аѣ кафеи ѿпѣрѣсѣ
сѣ нѣ роѣмъ ?



Ляста Понре сѣмѣце Алау-
цре, шѣ фѣкѣта аша де маде ларѣ
кѣт мѣте шѣ Кошница де маде сѣпт
каре шѣшѣ.

ЛѢЦЪТЪРА ОА.

ЛѢЦЪТЪРА КѢА СѢ СѢШЪЗЕ КОШНИЦЪ-
АЕ ОУНА ПРЕ ААТА.

(А) ЕЛНА АМ ФѢСТ ГРѢИТ ДЕСРЕ
ФАИРѢ КОШНИЦАШР, КАКЪ СѢ ФАКЪ ОУ-
НАЕ МАРИ ААТАЕ МАИ МИИ, АТЪИЧѢ
АМ ФЪГДАШТ, КЪ БОЮ АРЪТА ШИ
ПРИИНА ПЕНТРѢ ЧЕ СѢ ФАИ ОУНАЕ МАИ
МИИ, АКЪА АИЧѢ НЕ Ф КАЦЪ КА СѢ
АШЪЗЕА РОИ ЧИ МАРИ Ф КОШНИЦЪ АЕ ЧѢ-
АЕ МАИ МАРИ ШИ РОИ ЧИ МИИ Ф КОШ-
НИЦАЕ ЧѢАЕ ФЪКЪТЕ МАИ МИИ.

Пен-

(А) ПентрѢ че сѣе факъ оунае КошницѢ
маи маари де кѣт аатае?

ПентрѢ кѢ ЧѢАЕ КАРЕ АѢА НЪМАИТ
АЛАУЦЕРИ, СѢ ФИЕ НЪМАИ ПРЕ СѢМА ОУ-
ПНАШР КАРЕ МАШ РОИТ, САШ ПРЕКЪА ИМ
ЗИЧЪ, ААКЪ ШАШ ПАИЧИТ ШАРЕ ЧИИ НЪМА-
РЪА ОУПНАШР АИДЪ О АЛАУЦЕРИ ФЪ-
КЪТЪ КА ААСТА.

ЛѢЦЪТЪРА ОЕ.

Десре Ани чѣ неродиторѣ.

(А) А Ани чѣ сѣчетошѣ, не-
родиторѣ, нѣ поате пошти ОУПНАРОА
ЗЪУДААЪ МАРЕ; КЪ МАШТ МАИ ПЪЦИИ СѢ
А МИЕРѢ ДЕ АА ДЪИШИИ ПРЕЖЪАШТАТЪ.

Чѣ (Б) ОУМЪЦЪМѢКЪ ПЪТЪР-
НИКЪАШИ АМИИЗЪ КЪ АѢУ РЪАДЪИТ А-

L 4

жѢ-

(А) Чѣе сокѣтѣкѢ ОУПНАРОА А Ани чѣ Не-
родиторѣ?

(Б) Чѣ Дѣторѣ аре ОУПНАРОА сѢфакъ пентрѢ
спорѣа Алаунашр?

ⲛⲟⲩⲟⲣⲓ ⲁⲓ ⲁⲩ ⲡⲉⲧⲉⲧ Ⲑⲧⲣⲁⲛⲉ ⲁⲧⲁⲧⲁ
 ⲕⲁⲧ ⲁⲉⲣⲑⲏ ⲁⲓ ⲁⲛⲕⲁ ⲡⲣⲉⲧⲓ ⲛⲉⲛⲧⲉ ⲣⲉ-
 ⲑⲏⲁⲃⲁⲗⲁ ⲁⲓ ⲁⲑⲁⲁ ⲁⲃⲛⲉⲗⲓⲃⲉ, ⲕⲁⲗⲉ ⲁⲑⲟⲗⲟ-
 ⲣⲉⲕⲁ, ⲛⲓⲏ ⲉⲣⲑⲉⲧⲣⲉ ⲕⲟ ⲙⲓⲛⲁ ⲁⲁⲣⲉ-
 ⲣⲓⲛⲉ ⲉⲁⲁⲉ ⲑⲉⲁⲉ ⲑⲟⲑⲁⲧⲓ ⲡⲣⲉⲧⲓ ⲁⲛⲃⲁ ⲕⲁ
 ⲉⲛⲏⲧⲟⲣⲟ.

ⲡⲁⲣⲧⲉ ⲁⲓ

Ⲡⲃⲗⲗⲧⲟⲣⲁ ⲟⲩ.

ⲁⲩⲧⲣⲉ ⲑⲙⲁⲗⲓⲛⲟⲧⲉ ⲛⲓⲏ ⲉⲧⲣⲁⲛⲉⲣⲉⲧⲉ ⲑⲁⲣⲓⲏ
 ⲛⲓⲏ ⲁ ⲙⲓⲣⲉⲓ.

(ⲁ) ⲑⲙⲁⲗⲓⲛⲟⲧⲉ ⲑⲁⲣⲓⲏ ⲛⲓⲏ ⲁ ⲙⲓ-
 ⲣⲉⲓ ⲉⲧⲉ.

1. ⲁ ⲑⲙⲁⲗⲟⲣⲁ ⲁⲃⲛⲓⲛⲁⲉⲟⲣ ⲑⲓⲁⲉⲟⲣ
 ⲙⲃⲁⲧⲓ.

(ⲁ)

(ⲁ) ⲁⲓ ⲕⲉ ⲧⲣⲉⲃⲁⲑⲉ ⲙⲁⲓ ⲙⲃⲁⲧⲉ
 ⲉⲛⲓⲛⲁⲉⲟⲣ, ⲛⲓⲏ ⲕⲉ ⲉⲧⲉ ⲑⲙⲁⲗⲓⲛⲟⲧⲉ
 ⲙⲓⲣⲉⲓ?

2. ⲁ ⲙⲃⲁ ⲕⲁ ⲣⲟⲁⲛⲧⲟⲣⲓ
3. ⲁ ⲣⲟⲓ ⲛⲓ ⲉⲃⲓⲛ ⲕⲟ ⲁⲃⲛⲓⲛⲉ ⲙⲃⲁⲧⲓ
 ⲕⲁⲣⲓ ⲉⲧⲉⲣⲑⲉⲛⲕ ⲁ ⲁⲃⲛⲓⲛⲉ ⲙⲁⲧⲧⲓ-
 ⲣⲓⲁ ⲑⲁⲣⲓⲏ, ⲛⲓⲏ ⲁ ⲗⲛⲁⲓ ⲑⲁⲑⲉⲣⲓⲏ,
 ⲓⲛⲟⲧⲣⲉⲃⲉ ⲕⲉ ⲁⲓ ⲁⲛⲧⲉ ⲑⲉⲁⲉ ⲁⲑⲕⲉⲣⲉ-
 ⲧⲉⲣⲉ, ⲙⲁⲓ ⲙⲃⲁⲧⲉ ⲉⲣⲑⲉⲁⲉ ⲧⲣⲉⲃⲁ-
 ⲑⲉ ⲡⲉⲛⲧⲉ ⲁⲧⲟⲕⲙⲓⲛⲕ ⲑⲁⲑⲉⲣⲓⲏ ⲕⲟ ⲁ-
 ⲧⲁⲧⲁ ⲣⲉⲛⲁⲃⲁⲗⲁ.

ⲕⲉ ⲙⲓⲣⲉ (ⲁ) ⲁⲧⲣⲟ ⲗⲓ ⲁⲓ ⲁⲉⲣⲉ,
 ⲁⲃⲛⲧⲉ ⲟⲩⲏ ⲑⲟⲩⲏⲧ, ⲛⲉⲣⲉ ⲟⲩⲏⲁⲉ ⲉⲛⲏⲧ ⲑⲁⲟ-
 ⲣⲓ ⲙⲁⲓ ⲙⲃⲁⲧⲉ, ⲛⲓⲏ ⲡⲉⲗⲁⲛⲧⲉⲃⲁ ⲙⲁⲓ
 ⲕⲟ ⲑⲣⲉⲛⲁⲓ, ⲁⲃⲛⲧⲉ ⲛⲓⲏ ⲙⲁⲓ ⲙⲃⲁⲧⲉ
 ⲁⲧⲣⲟ ⲗⲓ, ⲁⲁⲕⲉ ⲉⲃⲟⲣ ⲑⲓ ⲑⲁⲑⲉⲣⲓⲏ ⲑⲉⲗⲗⲗⲗⲗⲗ,
 ⲛⲓⲏ ⲁⲃⲛⲓⲛⲉ ⲙⲁⲓ ⲙⲃⲁⲧⲉ ⲁⲓ ⲛⲃⲁⲗⲟⲣ.

Ⲡⲃⲗ-

ⲁⲃⲛⲓⲛⲁⲉ ⲁⲧⲣⲟ ⲗⲓ

ЛЪЦЪТЪРА ОЗ.

Лъцътъръ кѡмъ съ амплѣкъ фагърѣи ф
Бѡшница фтрѣ каре вѣи съ принзи
рѡюа.

(а) Практическа лъцътъръ не
аретъ, ка съ лѡвнѡмъ шѣи съ фширѡмъ
фтро лѡцъ тощѣ фагърѣи чѣи лѡби,
гсай не фтинѡщѣи, шѣи сѡи цинѣмъ лѡ
локъ зѡлѡнтат ка съ нѡ маѡжѡкъ.

(в) Динтрѣ лѡщѣи лѡщѣи,
мѡмъ нѡинте ка съ фѣи лѡщѣи клѡдъ бѡгъ
щѣи съ принзи рѡюа, шѣи фкѡлѡзѡнѡдъ
дѡнга фагърѣлѡди пре оѡн фѣер лѡре,
фѡ лѡщѣи ффѡнѡдѡ Бѡшници.

(а)

(а) Спре че рѡвѡницъ сѡнт фагърѣи чѣи
грѡщѣи ?

(в) Кѡндъ лѡщѣи динтрѡщѣи ?

(а) Кѡ гѡщѡницѡлѡ кѡбѡтѡнѡдъ
фѣсѣ, ка съ нѡ кѡрѡгъ Мѣерѣ, шѣи ѡ-
бѡв лѡщѡщѣи, ка съ поѡтѡ бѣи лѡ-
бѣнѡлѡ принтрѡ фѡгърѣи фѣиѡдъ ка мѡ рѡри
лѡщѣи оѡнѡдѡлѡтѡдѡ.

ФѡМНѡГѡ.

фтро Кѡшницъ кѡ фагърѣи лѡщѣи лѡкрѣзъ
мѡмъ вѡрѡе рѡи чѣи фѡкѡщѣи прин
Мѣиѡвѡнѡрѡ, кѡ пре оѡнѡ рѡи фѣи
рѡи лѡ вѡзѡт оѡвѡрѡжѡнѡ фагърѣи
чѣи лѡщѣи.

ПѡРТѢ Бѣ.

ЛЪЦЪТЪРА ОИ.

Дѣпре Пѡщѡнѣ дѣ Толѡнѡ.

(в) Пре оѡнѡлѡ лѡкѡрѣи дѡлѡ чѣ
сѡв сѡвѡрѡщѣи пѡщѡнѣ флѡнѡшѡр дѣ-
пре

(а) фѡкѡтрѡв сѡкѡнѡте гѡщѡницѡлѡ ?

(в) Чѣ фѡк стѡпарѣи кѡ стѡпѣи дѡкъ сѡв
сѡвѡрѡщѣи пѡщѡнѣ дѣ преѡтѡр ?

пре оунде стаб стѣпнѣ фн дѣк стѣпа-
рнѣ пре лат хотар пре оунде слнт сѣ-
мзнзтѣрн, шн флаорн де Толманн пре
оунде сѣмзнз харинкѣ, пре оунде
вртѣрн азлѣшѣ шн сѣртѣмѣ, шн пре
оунде сѣ афаз лате флаорн асѣмѣнтѣ
дѣкторн де фолос лѣвннѣкѣ.

АБЪЦЪТЪРА ОД.

Дѣспре вѣрѣа фкарѣ поурнѣ стѣпнѣ фтр-
лат хотар.

(а) Дѣрѣа стѣпнѣкѣ, шн фѣт-
тѣра вѣрѣа шн кѣм сѣа лѣвннѣкѣ
касѣ поатѣ фкѣтѣ мѣн мѣмнѣ стѣ-
пнѣ, шн кѣм сѣ а шѣтѣ вѣпннѣтѣ-
мѣ ка сѣ нѣсѣ кѣтѣкѣ, шѣ сѣ се трѣ-
сѣре

(а) Че сѣтѣрнѣ дѣспре вѣрѣа пре карѣ
дѣчн лѣвннѣкѣ фтраат хотар ?

пре фѣтѣрнѣ, шн сѣ се дѣкнѣкѣ,
лѣ фѣтѣрнѣ шн лѣвннѣкѣ стѣ-
пнѣкѣ ка сѣ нѣсѣкѣ уѣмѣ дѣ-
лнѣкѣ.

* Нѣмѣн (а) дѣрѣа дѣкѣ лѣвннѣ-
тѣ ка сѣ фѣтѣрнѣ вѣпннѣтѣмѣ кѣ гѣ-
ра фѣсѣ, ка сѣ нѣсѣ сѣртѣ фѣтѣрнѣ,
шн лѣкѣрнѣ лѣ гѣрѣ, шн лѣ оурннѣ-
ннѣ: фнѣ мѣн: кѣтѣ сѣ нѣ сѣ нѣ-
дѣшѣкѣ лѣвннѣкѣ лѣртѣмѣнѣ фѣтѣ
пѣнѣ лѣ лѣкѣ нѣ шѣртѣмѣнѣ, оунде
вѣпннѣ сѣн дѣкарнѣ, шн лѣ шѣтѣ дѣпѣ
кѣм сѣ кѣвннѣ.

Шн лѣ шѣ лѣ вѣртѣ Толманнѣ вѣрѣ
фн дѣчнѣ фѣртѣмѣ сѣптѣ Пѣзѣ шн
грѣжѣ уѣ вѣнѣ, ка сѣ нѣ лѣкѣ фѣртѣмѣ-
пѣ

(а) Че дѣчнѣ лѣвннѣкѣ дѣспре дѣрѣа лѣвннѣ-
кѣ пре лат хотар ?

пае вре ѿ прилежати дин чѣла маи сѣ
зи сѣ пана ла стѣниъ.

ПАРТЪ П

ЛѢЦЪТЪРА П

Дипре рѣтязрѣ фазѣриаѡ; уѣ де то
лана.

(а) Гѣтязрѣ стѣниаѡ сѣ се
факъ днаинѣца маи днаинте де не
ѣсѣ лѣиниале пре кѣмал.

Анкъ (в) трѣдѣк лѣѣте оуиѣл
те. Ладкѣ:

I. Вѣѣт акѣѣт, ши Коѣат ши
аднг ф кѣ. аз ка сѣ поатъ тѣа
фазѣри.

2.

(а) фче чѣла: сѣ сѣ рѣтязрѣ стѣниъ?

(в) че фѣаи де оуиѣте трѣдѣк ла рѣ-
тѣизат?

2. Оун акопрималнт диниантѣ
фѣциѣ ѡбразѣдѣи, дин сѣтѣ
рѣрѣ де Пѣр цѣѣтѣ прии каре
ѣзи лѣиниале ши нѣте мѣшикѣ
дакѣ ѡ пѣи фкал.

3. Оун фѣале пѣтрѣ фѣирѣ фѣ
мѣдѣи фѣкѣт кѣ мѣциѣѣири,
пѣрѣ акѣрѣа цѣѣе ѣ цѣпѣнтѣ
ѡ ѣѣте мѣкѣ де фѣир кѣ оушѣ,
пре оунде ѣѣи пѣтрѣгѣаѡ, сѣѣ
рѣзѣ, ши рѣкизиנדѣѡ адѣтѣ
че сѣѣ априѣ пѣтрѣгѣаѡ сѣфли
кѣ фѣале, ши мѣрѣе фѣмѣѣѣ
пре цѣѣѣ каре пѣрѣѣде дин
ѣѣте фѣѣошница дин каре скоѣи
лѣѣниале.

4. Чѣѣрѣ сѣѣ Трѣѣи пѣтрѣ фѣ-
гѣриѣ ѣи тѣѣѣѣ ка сѣ поѣѣ
• алѣѣе ѣи ѣѣни дин ѣи нѣгѣи.
де

Дґи (а) урґтґна стґгґй чґй грґй сґ
тґй кґ кґмґт, лґуна сґма ка сґ нґ
шґ прґ мґатґ Мґре кґт аґой сґ
лиґтґкґ стґпґлґй прґте мґнґ.

(б) Дґпґ аґаста аґрґи фаґґрґй ка-
ре сґнт фрґмоши пґтрґв хґна Ла-
бинґашґ чґшґ слґе.

АґБМНАГВ.

Дґрґи аґ Тоаґна Аґбинґашґ чґ нґ аґ
пґтґт лорґши аґуна Мґре, хґнґ прґсте
мґрґ аґаґґри, мґе шґ сґг шґ шґ
воаґтґ аґгґоґиґлґе фаґґрґашґ, шґ
шґ аґоґре аґпґ кґбґиґцґ ка сґ аґеґ
хґнґ прґсте мґрґ, кґ Тоаґна фо-
аґте пґшґиґтґкґ мґнґкґ дґнґрґнґа.

Мґрґ фаґґрґй чґй нґрґи дґнґрґв шґ Кош-
иґцґ сґи тґй прґтоґи иґоґиґдґ аґ-
бинґе мґи аґаиґте дґн Кошґиґцґ
аґрґ кґм аґт.

ПАГ-

- (а) Чґ мґс. аґ аґиґ стґпґрґаґй а аґа
сґма кґна рґтґв Тоаґна?
(б) Чґ фаґй кґ фаґґрґй чґй тґацґ?

ПАРТЪ Дґ.

АґВґЦґТґРА Пґ.

Аґвґцґтґрґв кґм сґ се скоґцґ Аґбинґе
Тоаґна дґн Кошґиґца карґ воґрґи а-
аґа Мґрґт, шґ сґ нґ шґмґрґи Ла-
бинґе.

(а) Кґна аґ хотґрґт дґнґ-
зґв Таиґа аґоґаиґрґи Аґбинґашґ,
шґ кґна лґв аґвґцґт ка сґ сґгґ
Маґрґи а Чґрґй, шґ а Мґрґй дґн пґ-
хґрґлґе флаґрґашґ, шґ сґ мґ прґфаґґ прґ
аґмґдоаґ чґ нґ аґ фост. Аґкґ:
Дґн фґиґнґа чґрґй сґ аґодовґкґ мґрґ-
жа фаґґрґашґ, аґой каґа поаґтґ сґ-

аґ

(а Чґ скоґоґиґ дґспре Таиґа хотґрґрґи дґн
аґвґзґв а рґмаґлґ Аґбинґашґ?

М

азшади Мигре Ѡ Глошцаз азр. Атѣу
 жи кѣ адвѣрат нѣ гзимм кѣм кѣ с
 фѣ рѣндабит дамизѣ ѡ мѡрте ѣша
 фѣ рѣ де Мимѣ, жи кѣ фок аѣи мѡрѣ.

Пентрѣ ачѣа жи ѣѣ, ка оунѣл
 дингѣз жи хрѣници дин Мимам Ѡлѣ
 рѣтѣи Ѡ Бѣнма, аѣнгѣ Ѡвѣцѣтѣрѣ
 мѣцишѣуири ѡкмасѣр мам фѡт адѣлат
 жи дин ачѣтѣ Мѣцѣшѣуири Ѡ Лѣвин-
 лѡр Ѡм жи кѣзѣт, жи кѣз пѣнѣ
 жѣм нѣпѣсѣл фолоѣ Ѡѣшѣи ѣѣ фѣ-
 клѣнд Пробѣ Ѡтрѣ ачѣт Кѣпѣ, прѣкѣмѣ
 те Ѡвѣц анѣи.

(а) Оѣ жи Кошница прѣкаре ѡ-
 вѣѣн сѣ ѡ гѡ-ѣци де фѣгѣри жи сѣ-
 малѣи динтрѣнѣсѣ Лѣвинѣлѣ Ѡтрѣлѣтѣ
 гѡлѣз кѣѣм пѣцинтѣлѣ Ѡторжѣндѣш кѣ
 гѣ

(а) Кѣм сѣ евоѣи Лѣвинѣлѣ дин Кошница
 делѣ карѣ вѡѣи сѣ жи фѣгѣри тѡѣ.

гѣра Ѡѣѣ, жи кѣтѣндѣ Ѡѣтѣ лѣ мѣнѣн-
 юлѣ Вѡѣнѣциѣ кѣ ниѣѣ лѣмѣ, жи ѣша
 вѡрѣиѣ тѡлѣ Лѣвинѣлѣ.

(а) Дѣпѣ ачѣста сѣ прѣнѣзи Мѣт-
 ка кѣндѣ вѡр ѣѣи Лѣвинѣлѣ, дѣпѣ кѣм
 Ѡм Ѡвѣцѣт лѣ. (Ѡвѣцѣ. жѣ.)

(в) Ѡпоѣ сѣлѣ Ѡларѣи Ѡгрѣвѣ
 прѣнѣ нѣ мѡрѣцѣк Ѡторѣ Вѡшница,
 карѣ лѣ Лѣвинѣ пѣцинтѣлѣ.

Жи (г) сѣ Ѡторѣи Кошница Ѡ-
 карѣ лѣнѣ дѣт кѣ фѣнѣѣлѣ Ѡжѡс кѣсѣ
 мѣ гѣра Кошницѣи Ѡѣѣѣ. Иѣрѣ кѣ
 сѣ нѣ мѣсѣ Лѣвинѣлѣ лѣ ѣиѣ пѣнѣз Ѡдоѣ
 зи Ѡкопирѣте кѣ ѡ Мѣсѣз дѣ Пѣнѣзѣ.
 М 2 Алѣ

(а) Че сѣ фѣчѣи дѣпѣ ачѣста?

(в) Дѣрѣ нѣ Лѣвинѣлѣ карѣ лѣнѣ (ѡѣс че сѣ
 фѣчѣи)?

(г) Че сѣ фѣчѣи нѣ Кошницѣлѣ?

(А) Лаций фбацъ, ка динтра Мѣн-
доаш Кошницъла адекъ: ши динкаре
скоци Миерѣ, ши динтра чѣла фкар
внй сѣбацй Алениелѣ а кѣрсра Миере ай
лѣат, сѣ скоци Маткае, ши пре а-
мѣндосаш ф Вѣсѣцѣ де сѣрамъ кѣм а-
ирѣ (ла дѣвц: н.) сѣбъ зик, сѣла пѣй сѣпт
Кошницъла кѣ Алениелѣ оунде ай бѣгат! пре
чѣла сколеъ, ши прекаре Маткае внй ве-
дѣ май мѣлате Аленин грѣмъдите сѣ ш
сабозй дин Вѣсѣца нй ф Кошницъ.

Къ (в) аланинтерѣ де аѣнеъга
пре амѣндосаш фтро Вѣсѣца сѣбъ де аѣн
сабозй де шдатъ пре амѣндосаш дин
кѣсѣцъ сар мѣнка оуна пре лата.

(А)

(А) Чѣ фбацѣ оуниѣ асѣпре Сколатерѣ Матче-
лосъ?

(в) Чѣ сѣ фѣмѣлаа дакъ анеъга пре доаш
Матче тот фтро Кошницъ?

(А) Де цар фи ачастъ фвѣцѣ-
тѣра пре кѣ шѣтѣлаъ сѣ оурамъзи
аириѣ фвѣцѣтѣри.

Лѣвѣцѣтѣра пѣ.

Вѣм сѣ шй факѣриѣ чѣй кѣ мѣере дин
Кошницъла чѣла де рѣдъ ка сѣ нѣ
шѣмори Алениелѣ.

Ла ачастъ лѣкрае требѣаце
оун Вѣциѣт фолрте асѣциѣт, ши лѣнѣ
ла Мѣнѣнкю, ка сѣ аѣнѣгъ кѣнд тай
пѣнъ фѣвѣнда Кошницъм,

Ши вѣнд аѣла, сѣскоци май
фнаните Кошницъла дин Стѣпинъ афаре
ши сѣ сѣфли пѣциѣтиѣ фѣм, ка сѣ
шѣ Алениелѣ афаре; амъзи ла аист.

М 3

РОА.

(А) Чѣи сѣ фачй асѣар фи ачаста кѣ гревъ?



роа. пазиндѣле ка съ нѣле прѣ ватзмѣ
тзнна фагѣрѣй.

Шѣ аша тай дин фѣце че Кош-
ницз каре аге фагѣрѣй кѣ Мѣре; фѣ-
пѣна дин оузна Вошницзѣй атза фа-
гѣрѣа прѣ дѣнга лѣй, шѣ аша тай шѣ
прѣ уѣл лалта дѣнгз, касзѣ поцѣ скоате.

Нѣмай, бѣне съ шѣ гѣма, ка съ
лашѣй фагѣрѣй прѣ жѣмзтате фѣрѣнса.
Лѣикѣ:

Де вѣр фѣ фѣрѣш Кошницзѣ шѣпт
рѣндѣрѣй де фагѣрѣй съ тай дин трѣн-
шѣй прѣ де шѣ Парте патрѣ фагѣрѣй.

Нѣрз шѣ атрѣ фѣнна кѣ Мѣре
съ лашѣй Албѣнѣащѣр еге хрѣна ѣрнеи

Шѣ аша псцѣ аѣа фагѣрѣй дѣла
тоцѣ Стѣлѣй дѣла каре вѣтѣй съѣ шѣмо-
рѣй фѣрз де а шѣморѣ Албѣнѣа.

(A)

Нѣрз (а) Аѣѣтѣ вѣр Отрѣнѣ
фѣрѣлтѣ Аѣ прѣ кѣт вѣзѣ кѣ сѣвѣ сѣр-
гѣйт а лѣдѣна шѣ ле дѣпѣртѣзѣй прѣни-
частвѣ Мѣжлочѣре де шѣморѣрѣ лѣр уѣ
кѣвѣлаитѣ пѣнтрѣ атѣтѣ дѣрѣрѣй че цаѣ
лѣдѣ шѣ цаѣ. пѣсѣ фѣманѣте

Нѣрз (в) фѣчѣла лалт Аѣ поцѣсѣ
шѣй чѣлаалѣцѣй фагѣрѣй вѣкѣй шѣ нѣрѣй кѣ
прѣни Мѣжлочѣрѣ аѣаствѣ съ фѣноскѣ фѣ-
тоцѣй Аѣнѣй фагѣрѣй.

А СЪМНАГЕ.

Аѣм фост арѣтат ла фѣптѣрѣа Кошницзѣащѣр,
ка съ нѣ оуѣте Стѣлѣпарѣол а нѣ фла-
че Гѣлѣчѣле ла Мѣнѣвѣнѣкѣа Кошницзѣа
прѣ оуѣде екоцѣй Албѣнѣае.

М 4

Нѣрз

(а) Дѣрѣ че дѣбѣндѣ аге Стѣлѣпарѣол дѣла Ал-
бѣнѣае чѣле че нѣлѣва шѣморѣй?

(в) Дѣрѣ фѣчѣлаалѣт Аѣм каре фагѣрѣй съ шѣй?

ИѢЗЪ ДЪ НЪ АРЪ ЕШНЪ МЛЕ АТРААТЪ КОШНИЦЪ
 АТРЕ КАСЕ БОЩНЪ СЪЛЪ МЛННЪ ВРЕ ГАУ-
 РИ, СЪЛЪ ДАНЪ ФЪМЪ ВРЕ АУЕЛЪ ГАУРЪ,
 КЪ АТЪНЪТЪ НЪ АДЕВЪРАТЪ СЪ БОУРЪ А-
 ДЕММА А ЕШНЪ ТОАТЕ ВРЕ ГЪРА КОШ-
 НИЦЪНЪ, ШИ АША БИИ НЪТЪТЪ ТЪА ШИ
 МЛАНЪ АСИНЪ ФАГЪРЪНЪ, ШИ НЪ БИИ ОУР-
 БИ МЪРАТЕ АСАНИЪ, НИЧЕ ВРЕ МАТЕА.

ПАРТЪ ЕІ.

АБЪЦЪТЪРА ПГ.

АКРЕ АШЪЗЪМАЛНТЪА БОШНИЦЪАУРЪ СЪРЕ
 ЕРНЪ.

(А) ДЪТЪ ЧЕ ШАЪ СКОСЪ ЮЕНТОРИА
 ДЪ АСАНИЪ СЪТЕНЪАЪ, ШИ ШАЪ АВАТЪ ВЪ-
 ЦИГЪА ДЕЛА ДЪНЪАЪ.

Оу-

(А) ЧЕ МЪТЕ ДАТО, І ЮЕНТОРИА ДЪ ОУПНЪ, СЪ
 ФАНЪ ДАКЪ ШАЪ ТРАСЪ ДОВЪМА ДАМА ДЪ-
 ШЪ?

ОУНЪА-КА-МНТА СЪШНЪ НЪНОМЪА
 ШИ ДАТОРІА КАСЕ СЪ КАДЕ А АБЪ ПИТРЪ
 БІАЦА ФІЦЕ КЪРІА АСАНИЪ, ШИ АЪНЪ
 ПЪТИЦЪА КЪМЪ Е МАИ БІИ.

ШИ (А) ОУАЕ АШЪЗЪ ПРСТЕ ЕРНЪ А
 АЗКАШЪРЪ ОУНЪА НИЧЪ ПРЪ КАДЪ, ДАРЪ
 НИЧЪ ПРЪ ФРИГЪ СЪНЪ ФІЕ, КЪ АМЪ АРЪ-
 ТАТЪ ПРИЧНИМА АА БОАМА АСАНИЦЪАУРЪ,
 КАСЕ СЪ АТЪАМАЛЪ ДЪ АВАТЕ ШРЪ; ЧІ
 СЪ ФІЕ АА ДОКЪРАМЕ УЕА АТЪВЪКОАЪ,
 ШИ ФЪРЪ ДЪ ГЛАУМЪ АШЪЗАТЕ КА СЪ
 НЪ ОУЕАЕ ПРСТЕ ЕРНЪ АА БОШНИЦЪА АИЖ-
 КЪНЪАЪАЕ.

ПИТРЪ АУЕА СЪ АНЪА ОУВЪРАЮА
 ГРИЖА АЧАСТА АЛЕ АШЪЗА КЪ БЪНА
 РЪМЪАЪАЪ ЧЕ СЪ КЪБИИ АУРЪ, АИТЪ ОУАМЪ-

М 5 БЛЪН

(А) ОУНЪА СЪ АИЖЪ ОУВЪРАЮА СЪПНЪ ЧИИ
 ДЪ РЪАЪ ПРСТЕ ЕРНЪ?

БЛАНДА ПРИ АЛНГЪ АЛНЪЛА, КЪ АЦЦП-
ТЛАНЪСЪ МАЕ МАИ МЪАТЪ МЪРЕ КЪДЪ
ПЪВЪЛАН.

ПЯТЪ. 51.

АБЪЦЪТЪРА ПЪ.

ДЕПРЕ ОИМАЦИРЕ АБЕИКАШЪ.

АТЪИ ВЪДЪГЪ.

ДИИ БЪРЪЦЪЦА АБЕИКАШЪ СЪ БЪДЕ КЪМ
КЪ МАЕ ПРИНЪ ОУМЕЛАРЕ ГЪ АТОАТЕ
АТЪРМАЕ ВЪДЪ ФЛОРИАЕ ВЪАМЪБАДЪИ ШИ
АТОРЪКЪНДЪСЪ, АНТЪРЪФЪЦЕ КАРЕ А КОШ-
НИЦА СЪ.

АДОА АЪЗНИГЪ.

ДА АИСТЪ ОИМАЦИРЕ НЪ СЪ АОВИКЪ ИС-
ПИТИГОРИИ АБЕИКАШЪ ЗИКЪНДЪ ОУНИИ
КЪ

КЪ НЪ АЪА, ИРЪ ААЦИИ, ШИ ШИ СЪ АА
БЪЗЪТЪ, КЪ БОИНА ОУИ ОУЪЛАРИ СЪ
ПРИНЪЗЪ ОУИ РОИ АЪ СЪРЪИАТЪ ОУИ ПЪВЪКЪ
ПРИНЪ СЪИГЪА ОУРЪИ ВЛОПОЦА.

АТЪИ МИРОСА.

АБЕИКАЕ АЪ МИРОСЪ ФЪАРЕ ААГЪ, ШИ
ОУМЕАКЪНА ААА ШЪ ФЛОАРЕ ПЪНЪ ААААТЪ
СЪГЪ НЪМАИ ШИ ДЕ ФЛОАХЪ ШИ АЪАУЕ ДИИ
ТЪРЪКЪЛАЕ.

АПАТЪА ПИПЪИГЪ.

АУАСТЪ ОИМАЦИРЕ СЪКЪНОАЦЕ ДИИ АА-
КЪТЪВИРЪ ФАГЪРИАШЪ, ШИ ФРЪМАКЪНТЪ-
ТЪРА ЧАРИИ ДИИКАРЕ ААКЪТЪСЪКЪ МИНЪНА-
ТИАЕ ГЪШУИЦЪ.

ЛЪННЧЪ ГЪОТЪД

ЛЪННЧЪ ЛАТ ЧЕ БА ИЪ МЪННЧЪ
 ФЪРЪ НЪМАЙ ЧЕ Е ДЪЛЧЕ КА МЪРЪ,
 ИЪРЪ ЧЕ Е АМАР НЪМАЙ ЧЕ Е АННУОС
 СЪР ПЪТЪРЪ ЧАРА ЧЕ РЪШННОАСЪ КАСЪ
 ПОЛЪТЪ АННЪ ФЪРЪСЪ, ИЪРЪ ДЕ АННУОС СЪ
 ФЪРЪСЪ.

СФЪРШНЪТ.



КЪ П Р Н Н Д В РЪ

ФЪРЪСЪТЪЧЛОСЪ

А

АВЪЦЪТЪРЪНЛОСЪ ЧЕ СЪ АФЪЛЪ А-
 ТЪРЪ АННУОСЪ КАРЪТЪ.



ПАРЪТЪ А

ДЕПРЕ ДЕФЪРЪСЪ СЪТЪРЪНЛОСЪ

АВЪЦЪТЪРЪ А

ДЕПРЕ ДЪЛЧЕЛЪ ЧЕЛЪ АННУОСЪСЪ АННУОСЪ. 10



АВЦЦАТЪРА Ё.

Деспре Пърциле Лавинелоръ челоу лъ-
крътоаре преститот. лист. К

АВЦЦАТЪРА Г.

Деспре Мъдъльриле Капъльи лист. КБ

АВЦЦАТЪРА Д.

Деспре Пърциле Тръмкяльи лист. КД

АВЦЦАТЪРА Ѓ.

Деспре Арциле ши Питоуреле Лавини-
лоръ лист. КЗ

АВЦЦАТЪРА Ђ.

Деспре Филтѳра Гранторилоръ лист. КИ

АВЦЦАТЪРА З.

Деспре Кинѳа Матчи. лист. Л

ПАРТЪ Б.

АВЦЦАТЪРА И.

Деспре Тржнтори ши Пърцилѳ
лоръ лист. ЛБ



АВЦЦАТЪРА Ж.

Деспре тржнтори ши деспре Матѳе ка-
ре съ пъръльк дин ѳаъле Лави-
нелоръ лист. ЛВ

АВЦЦАТЪРА Ї.

Деспре къвѳца Матчи ши деспрате
лист. ЛД

АВЦЦАТЪРА Ј.

Деспре Плодирѳ Матчи лист. ЛД

ПАРТЪ Г.

АВЦЦАТЪРА К.

Деспре зидирѳ фагѳрилоръ лист. ЛГ

АВЦЦАТЪРА КІ.

Деспре снимларѳ фагѳрилоръ лист. ЛВ

АВЦЦАТЪРА КІІ.

Деспре префатѳрѳ Мисѳи лист. ЛВ

ЛВ



АВЦЦАТЪРА. ЁІ.

Десре ДРАМА БЛОЧИТЪРНІ ДАБНИАЛОУ
АИСТ. 43

АВЦЦАТЪРА. ЁІ.

Десре АШЕЗАРЕ МІУРНІ АИСТ. 44

ПАРТЪ А.

АВЦЦАТЪРА. ЗІ.

Десре КОШНИЦЪЛА ДАБНИАЛОУ АИСТ. 45

АВЦЦАТЪРА. ИІ.

Десре ФОЛОУА КОШНИЦЪЛАСУ ЧАСУ ДЕ
СКАНАУРНІ АИСТ. 46

АВЦЦАТЪРА. ІІ.

Десре КОШНИЦЪЛА ЧЪ. ДЕ КЪРНЕН, ШІ
ДЕ СЪНУТЪ АИСТ. 47

ПАРТЪ Б.

АВЦЦАТЪРА. КІ.

Десре ОУВІННІ АИСТ. 48



АВЦЦАТЪРА. КА.

Десре ОУВІННА ЧЪ ДЕ СКАНАУРНІ АИСТ. 49

АВЦЦАТЪРА. КБ.

Десре ОУВІННА ЧЪ ДЕ ГАРДА АИСТ. 50

АВЦЦАТЪРА. КГ.

КЪМ СЪ КЪВІННІ СЪЛО АШЕЗЕ КОШНИЦЪЛА
АИСТ. 51

ПАРТЪ В.

АВЦЦАТЪРА. КА.

Десре ШАЖАЕ ЧЪЛА ДЕ МАТКЪ, ШІ АЛЕ
ДАБНИАЛОУ АИСТ. 52

АВЦЦАТЪРА. КБ.

Десре МАТНАЕ ЧЪЛА ЧІ ЁІЪ КЪ РОМА
АИСТ. 53

ПАРТЪ Г.

АВЦЦАТЪРА. КБ.

Десре СЪАНАЕ РОМАЛОУ АИСТ. 54



Авцѣтѣра кз.

Десѣре сѣмнеле Гѣтирїи соулѣ. лист. 03

Авцѣтѣра кн.

Десѣре сѣмнеле чѣле адеврѣте ачезї
влезъ мѣзъ соул. лист. 03

Авцѣтѣра кѡ.

Десѣре сѣмнеле чѣле май десѣре оурмъ
а трѣ каре часъ мѣсе соул. лист 0д

ПЯРТЪ. н̄.

Авцѣтѣра л̄.

Десѣре Авѣрѣ а мїмте аупъ че аѣ ѣ-
шит соул. лист. 11

Авцѣтѣра лї.

Десѣре Причиниле Прибецирїи шї а атор-
черїи соулѣ мѣрши а дѣрѣпт
лист. 16

ПАР-



ПЯРТЪ. ѡ.

Авцѣтѣра лѣ.

Десѣре кѣноциница Матчїи чїи плодите
лист. 16

ПЯРТЪ. і.

Авцѣтѣра л҃.

Десѣре Боалеле Матчїлѣм лист 13

ПЯРТЪ. їі.

Авцѣтѣра лѣ.

Десѣре сѣмнеле Кошницѣлѣм, каре нѣ
аѣ примѣвѣра Маткѣ. лист. 11

Авцѣтѣра лѣ.

Десѣре сѣмнеле чѣле де кара але Кош-
ницѣлѣм каре нѣ аѣ Маткѣ
лист 1д

★ 2

АБѣ-



АБЦУТЪРА АБ.

Деспре сѣмнеле чѣле де Тоалма дле
Кошницелор карену аѹ Маткѣ
лист.

ПАРТЪ. БІ.

АБЦУТЪРА. АЗ.

Деспре сѣмнеле сомдѣлор челоѣ те ну аѹ
Маткѣ лист.

ПАРТЪ. ГІ.

АБЦУТЪРА АИ.

Деспре абцѣтѣра кѹм сѣ се шѣ алѣ-
це Примѣбара Стѹпій чей вѹнн
лист.

АБЦУТЪРА. АА.

Деспре абцѣтѣра кѹм сѣ кѹноаѣ
бара Стѹпій чей вѹнн. лист.

АБЦУТЪРА. АМ.

Деспре сѣмнеле дни каре сѣ кѹноск
Тоал-



Тоалма Стѹпій чей вѹнн
лист.

вб

АБЦУТЪРА. АН.

Деспре сѣмнеле дни каре сѣ кѹноск
Тоалма Стѹпій чей вѹнн лист.

вв

Кѹприндерѣ Практичакѣ

ПАРТЪ. А.

АБЦУТЪРА. АЛ.

Деспре абцѣтѣра Практичакѣ, шн нѹам
трѣбѣаѣ Стѹпарѹаѣй аѹнѣ
Темѣорнаѣ дѣорнѣ аѹѣрта
Грнѣѣ де Алѣмнѣ лист.

вд

АБЦУТЪРА. АБ.

Деспре ашѣзарѣ Кошницелор примѣ-
бара, кѹм сѣ скотѣ. лист.

ве

АБЦУТЪРА. АГ.

Деспре рѣтѣзарѣ Фаѣѣриѣѣ примѣбара
лист.

вж

3

ПАЛ-

✻ ✻ ✻
ПАРТЪ Б.

АВЦЦТЪРА. АД.

Деспре Храма Стѣниахъ чедоу слави
лист.

АВЦЦТЪРА. МЕ.

Деспре Мирѣ кафе съ аз Стѣниахъ
епре Храма. лист.

ПАРТЪ Г.

АВЦЦТЪРА. МА.

Деспре Аабине чѣле прѣзѣтоаре. лист.

АВЦЦТЪРА. МЗ.

Деспре Приминие рони кафе съ ааѣминъ
Аабинеле аурѣа. лист.

АВЦЦТЪРА. МН.

Деспре Миклочирѣ рони кафе съ потъ
Аабинеле чѣле прѣзѣ-
тоаре. лист

ПАР-

✻ ✻ ✻
ПАРТЪ Д.

АВЦЦТЪРА. МА.

Деспре Миклочиреле рони кафе съ а-
зѣтъ Кошницѣае чѣле Фѣрѣ
де Маткѣ. лист.

АВЦЦТЪРА. Н.

Деспре Авѣнѣтѣра кѣм съ се аѣ ааѣ
Маткѣ. лист.

АВЦЦТЪРА. НА.

Деспре Миклочирѣ кѣм съ се аѣ фа-
гѣрѣ кѣ ѡаѣ, саѣ кѣ Клочи-
тѣрѣ Стѣпѣаѣ чѣ нѣ аре
Маткѣ. лист.

АВЦЦТЪРА. НБ.

Деспре Аарѣмарѣ Кошницѣѣ чѣ Фѣрѣ
де Маткѣ кѣ ааѣ кафе аре
Маткѣ лист.

АВЦЦТЪРА. НГ.

Деспре Стѣпѣѣ чѣѣ чѣ нѣ боек арой
лист.

✻ ✻ ✻
▲ВЗЦЗТЪРА. НД.

Деспре Аабинеае кафе аз вѣщѣмъ мѣлатъ
вѣрѣме фѣрѣ де Маткѣ, ши
нѣ прѣмекъ Матка кафе ѿ
дан аѿф. лист. ркз

ПАРТЪ: Ё:

▲ВЗЦЗТЪРА. НЗ.

Деспре Бѿалае Аабинеаѿф. лист. рки

▲ВЗЦЗТЪРА. НБ.

Деспре оузданаѣ Аабинеаѿф. лист. рка

▲ВЗЦЗТЪРА. НЗ.

Деспре Бѿбатѿа Аабинеаѿф. лист. рла

▲ВЗЦЗТЪРА. НМ.

Деспре Пѣтрѣвѣтѣ фатѿуриаѿф ши а
Клочитѿрѣи лист. рлз

ПАРТЪ: Ѕ:

▲ВЗЦЗТЪРА. НО.

Деспре кѣрѣи ши аате живинѣи кази съ
нѣрѣвѣѣ аѿре фатѿѣи. лист. рла

✻ ✻ ✻
ПАРТЪ: З:

▲ВЗЦЗТЪРА. З.

Деспре аѿвѣцѣрѣ ронаѿф. лист. рла

▲ВЗЦЗТЪРА. ЗА.

Деспре рой чѣи фѣрѣи. лист. рла

▲ВЗЦЗТЪРА. ЗБ.

Деспре мишлочирѣ пѣнѣрѣи аѿпотрѣка
прѣвѣнѣрѣи ронаѿи лист. рла

▲ВЗЦЗТЪРА. ЗГ.

Деспре рой кафе саѿ мѣтѣкѣтѣ оѿнѣи
кѿ аѿцѣи лист. рла

▲ВЗЦЗТЪРА. ЗД.

Деспре Матчѣ кѿмъ гѣле дѣспарѣи дѣи
рой кафе саѿ аѿпрѣвѣмѣт лист. рлз

▲ВЗЦЗТЪРА. ЗЕ.

Деспре фолоѿѿа дѣспѣрѣи ронаѿф. лист. рла

▲ВЗ-

✻ ✻ ✻
ФВЦЗТЪРА. ЗѢ

ВѢМЪ СЪ ДЕСПАРЦІЙ РОИ КАРІ СЪВЪ АПРЕВ-
МАТ. АИСТ. РИѢ

ФВЦЗТЪРА. ЗЗ

ДЕСПЕ РОИ КАРЕ ШАВЪ ПІЕРАВЪТ МАТКА
АИСТ. РИ

ПАРТЪ: П:

ФВЦЗТЪРА. ЗИ

ДЕСПЕ ОУНѢТЕЛЕ КАРЕ СЖУТЪ ДЕ АИСТЪ
СТЪПАРИУАВЪ АДЕ АВЪ ДА АДЕ-
МАНА АИСТ. РИѢ

ФВЦЗТЪРА. ЗЛ

ДЕСПЕ ФВЦЗТЪРА КЪМЪ СЪ ПРИЗІЙ
РОУДА АИСТ. РИЗ

ФВЦЗТЪРА. О

ДЕСПЕ ГРИЖИРЪ МАТЧЕЛОВЪ ЧЕЛОВЪ КАРЕ
ВОНЦІА ГЛА ІКОЦИ ДИИ ІРІВЪ
АИСТ. РИД

ПАР-

✻ ✻ ✻
ПАРТЪ: А:

ФВЦЗТЪРА. ОА

ДЕСПЕ ФОЛОУА РОИЛОВЪ ЧЕЛОВЪ ФІКЦІЙ
КЪ МІЩІВУЦИ. АИСТ. РИ

ФВЦЗТЪРА. ОБ

ДЕСПЕ ФВЦЗТЪРА КАРЕ АРАТЪ КЪМЪ,
ШИ КЪНА СЪ ІЕ ФАКЪ РОИ, ЧИИ
АИЩІВУЦИ. АИСТ. РИД

ПАРТЪ: І:

ФВЦЗТЪРА. ОІ

ДЕСПЕ АПІДЕКАРЪ РОИЛОВЪ АИСТ. РИѢ

ФВЦЗТЪРА: ОА:

ФВЦЗТЪРА КЪМЪ СЪ ІЕ АИЩЪ КОШНИЦЪ-
ЛЕ ОУНА ІРЕ АЛТА АИСТЪ РИЗ

ФВЦЗТЪРА: ОБ:

ДЕСПЕ АИИ ЧИИ НЕРОДИТОРЪ. АИСТ. РИЗ

ПАР-

✻ ✻ ✻

ПЯРТЪ: АІ:

ФВЦЦТЪРА. ОѢ.

Деспре Амѡцирѣ ши стржнцѣрѣ чарїи
ши а Мїерїи лист. 10

ФВЦЦТЪРА. ОЗ:

ФВЦЦТЪРЪ КЪМ СЪ АИПѢКЪ ФАГЪРІИ
А БОШНИЦА АТЪРЪ КАРЕ ВЕИ СЪ
ПРИМЪИ РОМА. лист. 10

ПЯРТЪ: БІ:

ФВЦЦТЪРА. ОИ.

Деспре Пъшѡнѣ чѣ де Тоамна. лист. 10

ФВЦЦТЪРА. ОЛ.

Деспре Карѡла Акаре Порци Стѡпїи А-
траат хотар.

✻ ✻ ✻

ПЯРТЪ: ГІ:

ФВЦЦТЪРА. П.

Деспре ратезарѣ ФАГЪРИАМОР Чѣ де
Тоамна. лист. 10

ПЯРТЪ: ДІ:

ФВЦЦТЪРА. ПЯ.

ФВЦЦТЪРА КЪМ СЪ СЕ СКОЦЪ АЛБИ-
НЕЛЕ ТОАМНА ДИИ БОШНИЦА
КАРЕ КОЕЩИ АЛЪА МІЕРЪ ШИ
СЪ НЪ ѡМОРІ АЛБИНЕЛЕ. лист. 10

ФВЦЦТЪРА. ПБ.

КЪМ СЪ МІИ ФАГЪРІИ ЧЕИ КЪ МІЕРѢ
ДИИ БОШНИЦАЕ ЧѣЛЕ де рѡДЪ,
КАСЪ НЪ ѡМОРІ АЛБИНЕЛЕ.
лист. 10



ПЯРТЪ: АІ:

ФВЦЗТЪРА. ОѢ.

Деспре алацмѣт ши стржнцѣт чарій
ши а Міерїи лист. 10

ФВЦЗТЪРА. ОѢ:

ФВЦЗТЪРЪ КЪМ СЪ АИПТЕКЪ ФАГЪРІИ
А КОШНИЦА АТЪС КАСЕ ВЕН СЪ
ВРИМЗИ РОМА. лист. 10

ПЯРТЪ: БІ:

ФВЦЗТЪРА. ОИ.

Деспре Пашвѣт чѣ де Тоамна лист. 10

ФВЦЗТЪРА. ОА.

Деспре Карѣла акасе Порци Стѣпїи
траат хотар.



ПЯРТЪ: ГІ:

ФВЦЗТЪРА. П.

Деспре рѣтезарѣ флгѣрмаѣр чѣ де
Тоамна. лист. 10

ПЯРТЪ: ДІ:

ФВЦЗТЪРА. ПА.

ФВЦЗТЪРА КЪМ СЪ СЕ СКОАЦЪ АЛКИ
НЕАЕ ТОАМНА АИИ КОШНИЦА
КАСЕ БОЕЩИ АЛѢА МІЕРѢ ШИ
СЪ НЪ ѠМОРИ АЛВИНЕАЕ. лист. 10

ФВЦЗТЪРА. ПБ.

КЪМ СЪ МІИ ФАГЪРІИ ЧИ КЪ МІЕРО
АИИ КОШНИЦАЕ ЧѢЛЕ ДЕ РѢАЪ,
КАСЪ НЪ ѠМОРИ АЛВИНЕАЕ.
лист. 14



ПАРТЪ: Єї:

АВЪЦЪТЪРА. ПГ.

Деспре АШЪРАМАНТЪА Кошницѣторъ
АШЪ БУНА АНТЪ. МА

ПАРТЪ: Си:

АВЪЦЪТЪРА. ПД.

Деспре СНАЦИРИАЕ ДАБИНАТОРЪ. АНТЪ. ПС



ПАРТЪ: ГЛНАДЪ. ЧИЩЕ. ДАРПТАТЪ.

2 —	8	З	Б
17 —	11	АИПА	АИПА.
22 —	9	СИНЦИРИАТОР	СНАЦИРИАТОР
23 —	3	ДОАЪ	ДОАЪ
27 —	12	АВЪ	АВЪ
30 —	13	МАЧЕЙ	МАЧЕЙ
53 —	1	КІ	КІ
59 —	7	ТЪБАЙ	ТЪБАЙ
61 —	13	ПАМАЪ	ПАМАЪ
— —	—	АЕ	АЕ
64 —	5	ПРЪЖАСКЪ	ШПЪСЪКЪ
100 —	4	СКЪМ	КЪМ
125 —	14	ЗЗ	ОЪ.
128 —	11	САМ	САМТ
132 —	10	А	АЕ
142 —	15	АСЪАНТЪЗЪ	АСЪАНТЪЗЪ
145 —	5	АТОАУЧЕ	АТОУК
150 —	16	МАЧЕАЕ	МАЧЕАЕ

